



広報

いずみ

人と自然が融和した にぎわいある元気都市 出水市

「おや、まあ 春らんまんだね」



熊陣馬場(2月28日撮影)

主な内容

みんなで考えよう 行政改革！	2~3
4月1日から組織機構を再編します！	4~9
こんにちは保健師です	
5歳児むし歯ゼロ・8020歯科表彰	10~11
市公用車を売り払います	12
“出水”を再発見！ 出かけてみませんか？	18

4

2007(平成19年)

13

みんなで考えよう

行政改革！

7

行政改革に関するご意見やお問い合わせは、
企画政策課行政改革係
(☎③2111：代表)
にお寄せください。

公の施設見直し基本方針

市は、多くの「公の施設」を保有しています。これらの中には、社会情勢の変化などによって所期の目的を果たしたもので行政が関与する必要性の薄れたものがあり、施設のあり方を総点検すべき時期に来ていることから、『行政改革大綱』にも取組事項の一つとして、「公の施設の見直し」が盛り込まれたところです。

施設の見直しに当たっては、確固たる指針をもって取り組むことが必要であり、多様化する住民ニーズに効果的・効率的に対応するために、民営化や指定管理者制度への移行な

公の施設とは...

住民の福祉を増進する目的をもって、住民の利用に供するため、地方公共団体が設ける施設。

したがって、やに該当しない「市庁舎」などは、公の施設ではありません。

指定管理者制度とは...

平成15年の地方自治法改正によってできた制度。

これまで公の施設の管理委託は、公共団体、公共的団体および市の出資法人に限定されていましたが、この制度の導入により、管理委託先の法律上の制限がなくなり、民間企業などすべての団体が公の施設の管理主体となることが可能になりました。

を積極的に推進するための基本方針が必要となります。

今回、そのための『公の施設見直し基本方針』について、市民代表らで構成される行政改革推進委員会からの答申をいただきましたので、その概要をお知らせします。

施設の現状と検討手順

現在27ある本市の「公の施設」は、直営21、管理委託しているもの50、指定管理者制度を導入したもの22、貸し付けているもの3、業務休止1という内訳になっています。

まず、これら施設のそれぞれについて、公共性や収支状況などを十分考慮し、また、今後の自治体経営を左右する重要事項であることを十分認識した上で、次のような手順により検討がなされました。

廃止すべきではないか

統廃合すべきではないか

民間譲渡すべきではないか

指定管理者制度を適用すべきではないか

事務等の一部委託をすべきではないか

さらに、客観的な意見も尊重すべきとの判断から外部組織に検証を依頼し、その分析結果を得ました。このようにして得られた情報を基にして総合的な検討が行われています。

4月2日から完全開庁へ

行政改革の取り組みの一つとして、市民アンケートでも市民の皆さんから要望のありました昼食時間帯(正午から午後1時まで)の窓口対応について、4月2日から全庁的に、すべての業務について実施します。

これまで、市民課等において証明発行などの一部の窓口業務のみを実施していましたが、今後、執務時間内(午前8時30分から午後5時15分まで)は、いつでも同じ行政サービスを実施・提供することを目指します。

なお、この取り組みにより職員が、午前11時から午後2時までの間に交代で休憩をとることになり、担当者が不在になる場合もありますので、ご迷惑をおかけすることもございますが、ご理解とご協力をお願いします。

今後の進め方

今後、この基本方針に定める各施設の取組方針を目標として、所管部署において個別具体的な実施計画を策定していきます。その後、利用者の皆さんへの十分な説明を行い、適切な周知期間を設定して、改革を実行していきます。

実行に当たっては、行政改革推進委員会に意見を求め、推進状況についても定期的に報告するものとします。

なお、国の動向や各施設における状況の変化などがあった場合には、基本方針を見直し、柔軟に対応していくこととなります。

「公の施設」今後の取組方針(抜粋)

施設区分	施設名	形態現況	取組方針 (目標)	備考
児童福祉施設	市立保育園(全10園)	直 営	民 営 化	1
	(出水・西出水・東出水・米ノ津・米ノ津東・野田)児童クラブ、障害児児童クラブまなづる、児童デイサービスひだまり	指定管理者	指定管理者	
高齢者福祉施設	(出水・高尾野・野田)老人福祉センター、高齢者ふれあいセンター、たかおの交流館	指定管理者	指定管理者	
	敬老園、特別養護老人ホーム紅葉園	直 営	民 営 化	
障害者福祉施設	福祉作業所めーぷるハウス	一部委託	指定管理者	
	知的障害者通所授産施設いずみ園野田分場	指定管理者	民 営 化	
保健衛生施設	(出水・野田)保健センター、上場健康管理センター、高尾野農業者健康管理センター、野田健康増進センター	直 営	直 営	
国民健康保険施設	国民健康保険大川内診療所	直 営	廃 止	
勤労者施設	働く婦人の家	直 営	指定管理者	
	勤労青少年ホーム	直 営	廃 止	
観光施設	農畜産物直売所「特産館いずみ」、高尾野特産品等販売所「ふれあい館」	貸 付	貸 付	
	海の家、海洋公園プール	一部委託	指定管理者	
	出水駅観光特産品館「飛来里」、ツル観察センター	一部委託	貸 付	
	高尾野温泉センター「もみじ」、ツル博物館クレインパークいずみ	直 営	民 営 化	
産業振興施設	(江内北部・青木原・天神)コミュニティセンター	指定管理者	指定管理者	
	地方卸売市場	貸 付	貸 付	
住宅	市営住宅(全56団地)	直 営	指定管理者	2
都市公園	(出水・西出水・米ノ津)運動公園、東光山公園、総合運動公園	直 営	指定管理者	
その他公園・広場	大川内山村広場、高野山公園	一部委託	指定管理者	
	(その他多くの)一般公園や農村公園	直営または一部委託	直営または一部委託	
幼稚園	市立幼稚園(全7園)	直 営	民 営 化	1
給食施設	小・中学校給食調理場(全11施設)	直 営	センター化 一部委託	
	学校給食センター	直 営	一部委託	
ホール	(出水・米ノ津)公会堂、(高尾野・野田)農村環境改善センター	直 営	直 営	
	米ノ津農村環境改善センター	一部委託	一部委託	
	文化会館、音楽ホール	直 営	指定管理者	
スポーツ施設	陸上競技場、野球場、テニスコート、(総合・高尾野・江内・野田)体育館、(総合・高尾野・野田)武道館、(出水・野田)弓道場、出水屋内ゲートボール場、市民プール、高尾野きらめきドーム、(高尾野・野田)運動場、高尾野工業団地運動場	直 営	指定管理者	
図書館	(中央・高尾野・野田)図書館	直 営	指定管理者	
その他施設	(出水総合・高尾野・野田)医療センター	直 営	(保 留)	3

- 1 民営化が困難な場合には、統廃合を視野に入れた直営についても検討する。
- 2 全56団地のうち、3団地は廃止する。
- 3 「病院在り方検討委員会」の答申により方針を決定する。

4月1日から組織機構を再編します！

組織再編の必要性

本市は、昨年3月13日に旧1市2町が合併し、新出水市として発足したところですが、市を取り巻く社会情勢と財政状況は一段と厳しさが増えています。平成18年度と平成19年度の予算編成では、各々16億円、9億5千万円の基金(貯金)の取崩しを余儀なくされ、歳入規模に相応した適正な歳出規模へ抑制しなければ、基金がなくなる可能性があります。

そこで、そのような事態を回避し、継続的に安定して住民サービスを提供できる強固な財政基盤の確立を目指して、各種の行政改革を推進する必

要があることから、職員定数については、他の取り組みに先駆けて平成23年4月1日までに113人の職員数の純減(削減率10.3%)を目標として取り組むこととしています。

今後は、職員数や予算が年々減少していくことを前提に、住民サービスの低下を極力招かないために、より効率的な組織に再編できるかどうか重要なポイントになります。あらゆる角度から組織を見直し、各部局の権限と責任を明確にした行政組織を再構築することを基本に、次のポイントで組織を再編することとしました。

組織再編のポイント

(1) 組織数・組織規模の適正化とグループ制の導入

減少していく職員を効率的に活用するため、組織数を削減し、組織ごとの職員数を増やす方向で再編しました。また、業務の繁閑に対応できる組織形態としてグループ制(注)を一部導入することとしました。

総務部と企画部の統合による政策経営部の創設

(2) 本庁・支所機能の見直し

本庁と支所の役割を明確にし、政策・施策の立案機能は本庁に集約し、支所は各種相談・申請手続きや証明発行など、住民サービスの提供機能と管内施設の管理運営機能を担う組織とすることとしました。

なお、従来支所で取り扱っていた申請の受付、証明発行等については、これまでと同様に提供していきます。

各種申請等の支所の所管窓口については、7ページをご覧ください。

(3) 市民視点での組織改革

これまでの国の所管省庁や法律に合わせた組織ではなく、市民の皆様の来庁目的に添った組織へ再編することとしました。

いきいき長寿課、こども課の創設

(4) 市民との連携強化と情報発信機能強化

参画・協働の推進、地域施策の推進を目指して、関係部門の組織を再編しました。

企画政策課企画政策・男女共同参画係、地域振興係、情報広報課広報統計係の再編

(5) 経営型行政運営への転換

コスト意識や成果重視など経営感覚を持った行政運営を目指して、部主管課を設置しました。

政策経営室、市民福祉政策室、産業振興政策室、建設政策室の新設

- (6) 事務の集約・効率化
 契約事務を一元化して、効率的に処理する課を新設しました。

契約検査課の新設

- (7) 新規重要課題への対応
 市が直面する新規重要課題に迅速・的確に対応するため、室を新設しました。

総務課防災・危機管理室の新設、企画政策課企業誘致・定住促進室の新設

(注) 課の業務を係ごとに分担する係制に対し、グループ制では、係を廃止して課の中で職員を有効に活用し、業務に柔軟な対応ができるようグループを編成することになります。

組織の案内

* 色つき太線の部分が変更となった組織です。

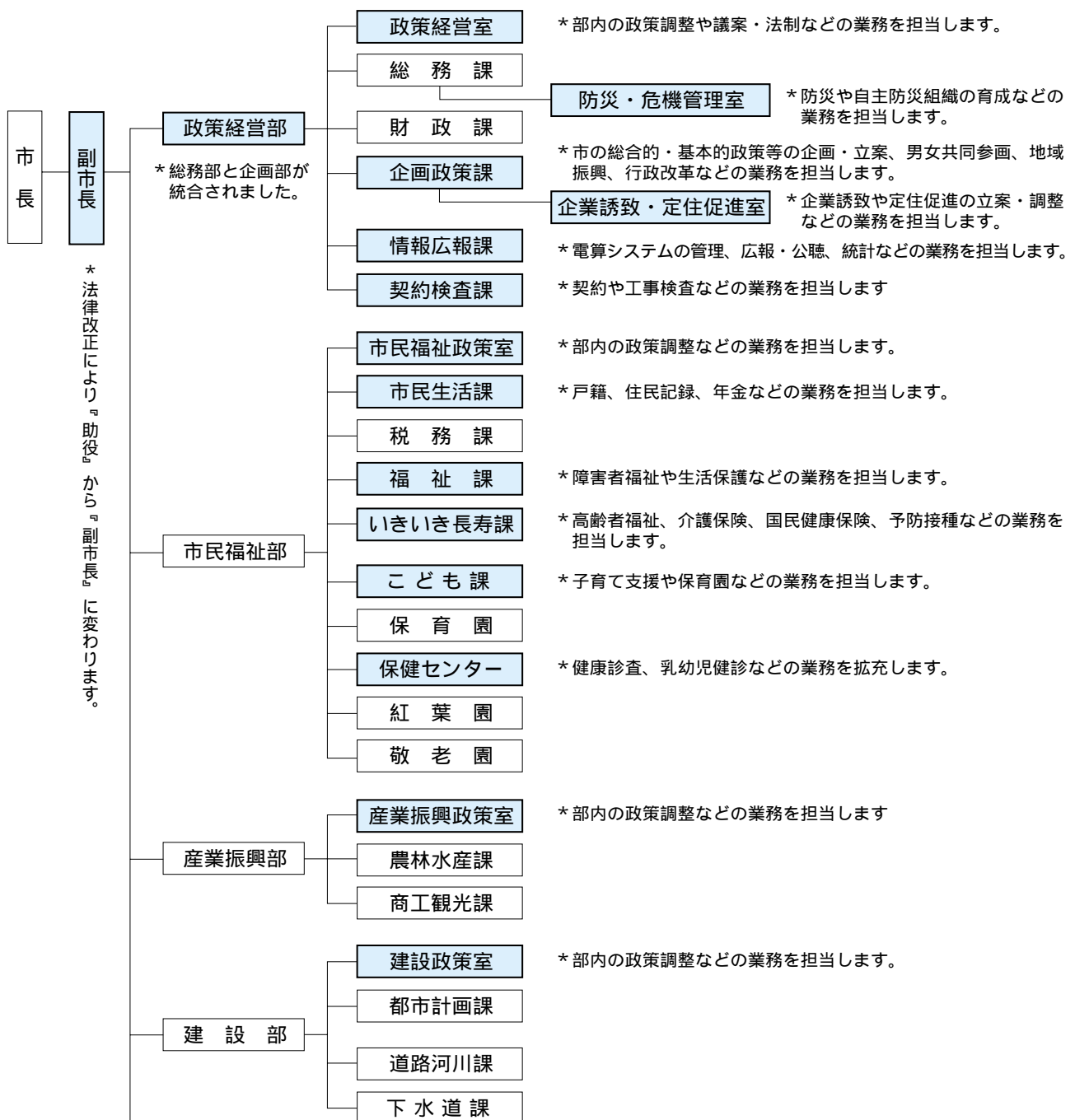

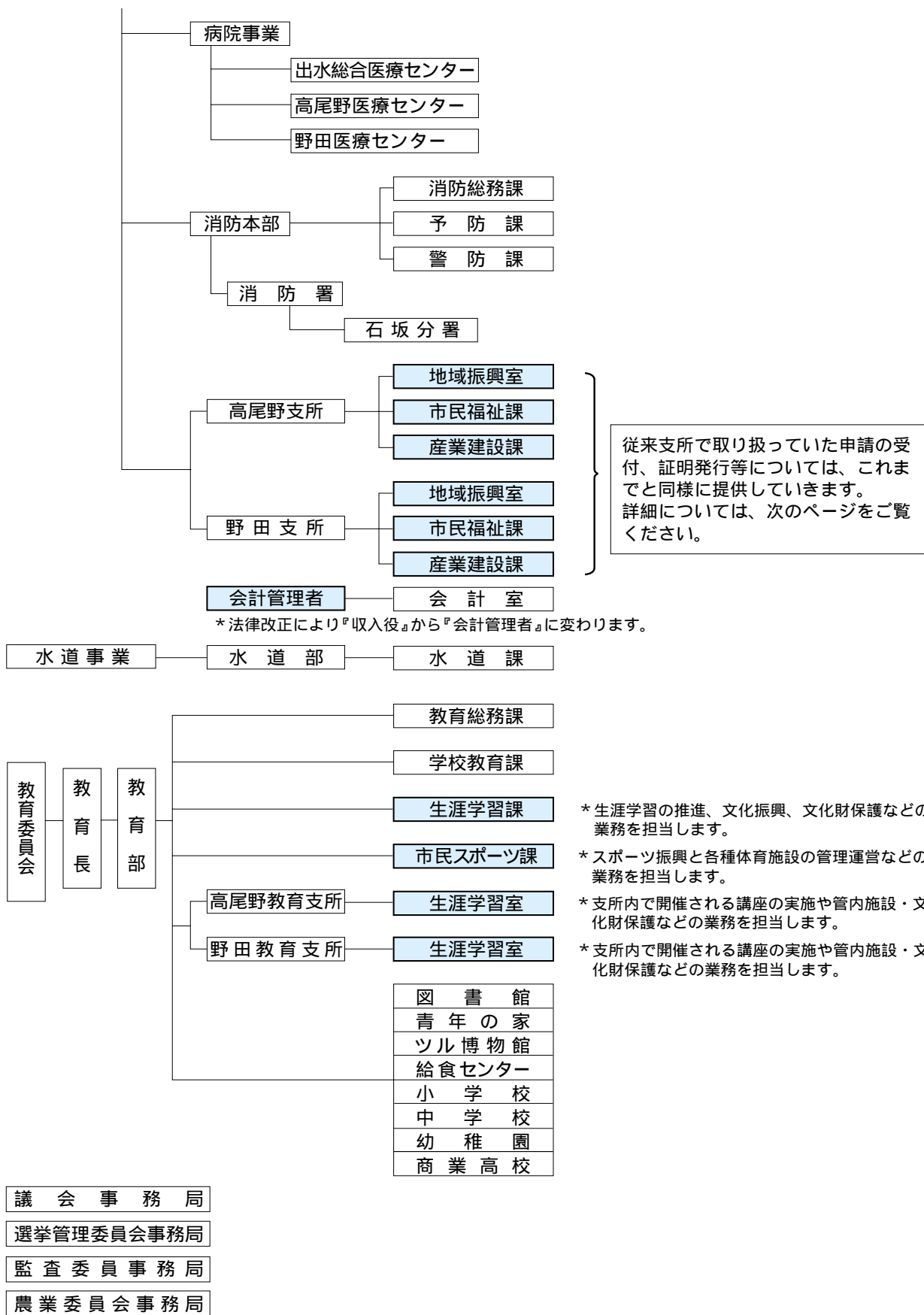

支所受付窓口の案内

主な証明書発行、申請受付業務など	高尾野支所 旧担当課	野田支所 旧担当課	組織再編による 両支所の新担当課
自治会との連絡に関すること 行政相談に関すること など	総務課	総務課	地域振興室
住民票等異動関係届の受付、住民票の発行 戸籍関係届の受付、戸籍の謄本・抄本発行 印鑑登録の受付、印鑑登録証明書の発行 住民基本台帳カードの申請、交付 死亡届の受付と埋火葬許可証の発行 火葬場の使用許可申請の受付 交通災害共済の加入受付 犬の登録受付 行政区域変更(合併)証明書の発行 国民年金、国民健康保険加入等の受付 老人保健制度の資格手続き など	市民生活課	市民福祉課	市民福祉課
児童手当現況確認書の受付 保育所入所の受付 介護保険認定申請 障害者関係の申請受付 乳幼児医療費助成の受付 母子健康手帳等の交付 各種健診申込書・予防接種報告書の受付 子宝お祝い金の申請受付 など	保健福祉課		
市税等の申告及び納税相談等 市税等に係る諸証明書発行 公函の閲覧、証明 原動機付自転車等の登録及び廃車の受付 各種市税等の徴収 など	税務課	税務課	
使用料等の収納 など	会計分室	会計分室	
幼稚園、小学校への入学(入園)、転校届の受付 など	教育総務課	教育課	
社会教育施設、社会体育施設等の使用許可申請の受付 など	社会教育課		生涯学習室
市営住宅の入退去の受付、住宅使用料の納付書の発行 など	建設課	建設課	産業建設課
水道の開栓及び閉栓の受付、上下水道使用料の納付書の発行 など	水道課	水道課	
下水道、集落排水の使用許可や小型合併浄化槽設置補助事業等の受付 など	下水道課	建設課	
農地等の転用、制限、権利移動等の受付 農業者年金の加入等の受付 など	農業委員会 事務局分室	農業委員会 事務局分室	

庁舎の案内

出水市役所（本庁）

出水市緑町1番3号
 (☎032111:代表)

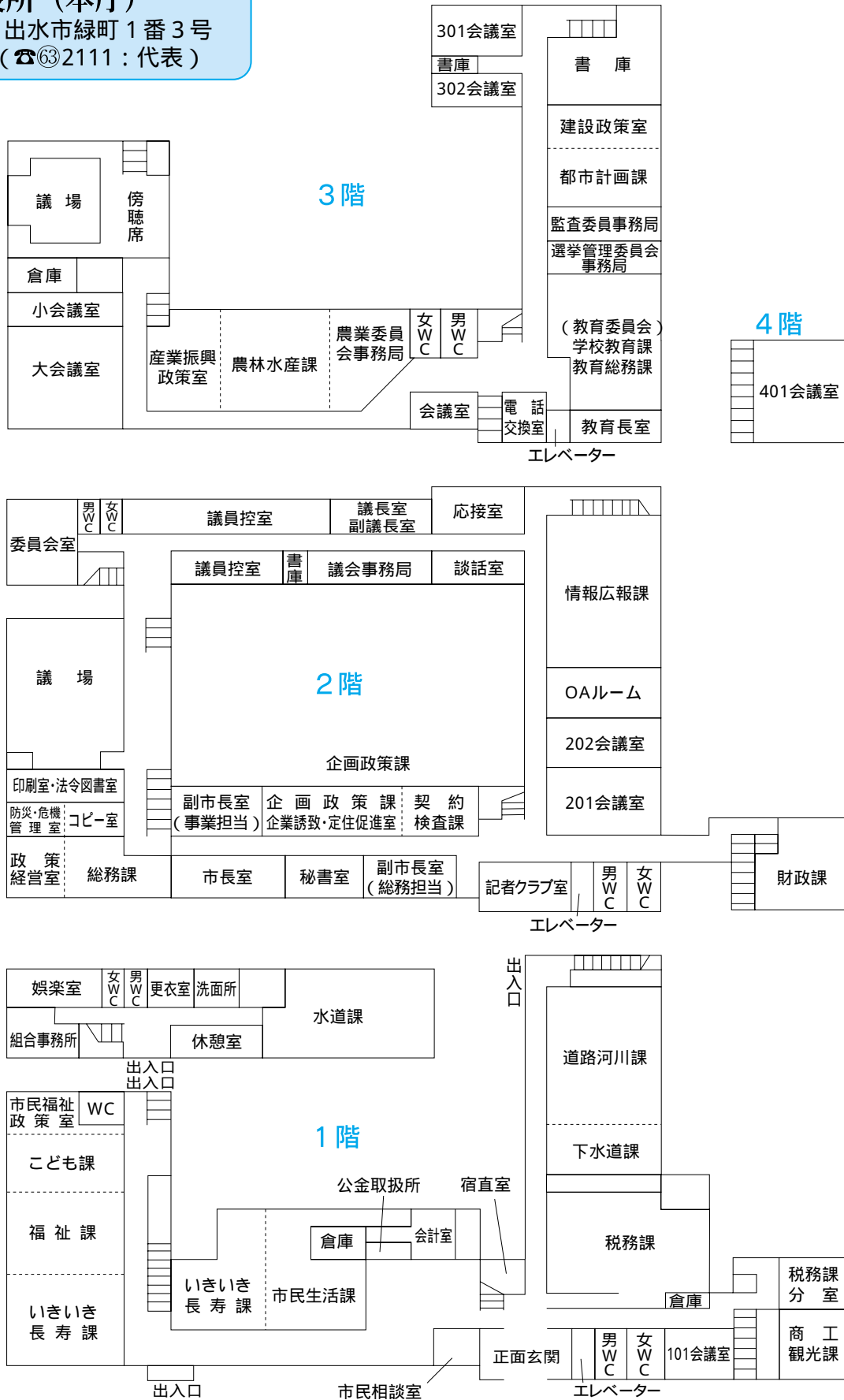

みんなで作る元気な歯

・ 8020 歯科表彰
 ございます



こんにちは
 保健師です

12

8020の部



現在、国においては、大人の歯28本（親知らずを除く）のうち80歳になっても自分の歯を20本以上保とうという8020（ハチマルニイマル）運動を推進しています。

今回、市では自分の歯を生涯にわたって守る努力をし、8020を達成した心身ともに健康でいきいきとした生活を送っている方々と、5歳児歯科

山田 登	又野 ヨシ	平野 サダ子	畑中 ミツル	原田 正明	谷村 フチエ	島崎 義登	滋野 篤江	佐原 親	小山 スエノ	隈元 義綱	川原 誠二	神口 マサノ	尾上 利要吉	太田 ユキ	岩元 ナミエ	生田 正義
80	81	81	85	84	83	81	83	81	86	83	80	88	81	87	81	83
米ノ津中	瀧	向江	平松西	春日町	東大野原(出水)	名古屋	米ノ津中	表郷東	沖田	山崎	津山	藤島	鹿島住宅	豊原	平松東	朝日町

(氏名) (年齢) (住所)

(年齢は、受賞時のものです。)

8020受賞者(17人)

健診を受けた幼児の中でむし歯がなく、口腔衛生状態、歯列のよかった5歳児に対して、2月17日に表彰式を行い、渋谷市長から表彰状が手渡されました。

皆さんもこれを機に、家族や地域ぐるみで「自分の歯を守る」、「子どもの歯を守る」という意識を高め、8020を推進していきましょう。

歯科講演会を開催

表彰式の後、こじま歯科医院の児島正明院長による「いい歯いきいきめざそう8020 〜いつまでも自分の歯でおいしく食べよう〜」と題した講演会が行われました。

むし歯予防や歯周疾患の予防と対策、定期検診のすすめ等、スライドを使ってわかりやすく説明していただきました。





健康な歯でいきいきライフ

平成18年度 5歳児むし歯ゼロ

おめでとう

5歳児の部



- | | | | | | | | | | | | | | | | | | | | | | | | | | | | | |
|------|------|------|------|------|--------|-------|----------|------|------|--------|------|------|-------|-------|------|------|--------|----------|------|---------|--------|------|-------|-------|------|-------|--------|----|
| 山本悠雅 | 山下夏未 | 森尾隆雅 | 丸尾理奈 | 松田拓真 | 松田愛美 | 本田健太郎 | 林田洸麟 | 濱田睦実 | 永山尚平 | 長友玲奈 | 中島千夏 | 遠藤芽依 | 堂之上拓哉 | 園上朝美 | 齊賀一弘 | 篠原光 | 迫田希璃 | 郡山楓斗 | 工藤慶胤 | 川俣哲士 | 小田悠稀 | 岡本英巳 | 大迫虎太朗 | 大江愛実 | 伊藤龍聖 | 有馬さくら | 天辰侑志 | |
| 米ノ津東 | 表上 | 水之頭 | 上村東 | 萩の尾 | 砂坂共濟住宅 | 千本付 | 東大野原(出水) | 千間山 | 木串 | ウツドタウン | 山崎 | 野平 | 上水流 | 下高尾野下 | 沖田 | 鹿島住宅 | 八幡(出水) | 上大野原(出水) | 東水流 | 荒崎(高尾野) | ウツドタウン | 平松西 | 西町 | 鶴亀タウン | 上特手 | 上豎馬場 | 米ノ津駅通り | 柴引 |

5歳児受賞者(29人)

口の健康にかかわる保健事業

名称	対象者	時期	場所
予防のための予約歯科 (フッ化物塗布)	幼児 定員40人(要予約)	毎月第4火曜日(午後1時 ~同1時30分受け付け)	出水保健センター
歯周疾患検診	40、50、60、70歳の男女	9月	市内歯科医院 (対象者には事前に通知)
歯科保健相談	乳幼児、一般	随時	出水保健センター

問い合わせ先 出水保健センター(☎2143)

売り払う自動車

市公用車を
売ります

1号車

マイクロバス「シビリアン(日産)」



初度登録年月：平成元年 5月
乗車定員：29人
車検有効期限：平成19年 5月15日
走行距離：106,000km
最低売却価格：30,000円

2号車

マイクロバス「コースター(トヨタ)」



初度登録年月：平成 3年 8月
乗車定員：20人
車検有効期限：平成19年 9月13日
走行距離：48,000km
最低売却価格：100,000円

3号車

救急車(トヨタ)

初度登録年月：
平成 7年 3月
車検有効期限：
平成19年 6月 5日
走行距離：135,000km
最低売却価格：10,000円



4号車

消防車(日産)

初度登録年月：
昭和61年 8月
車検有効期限：
平成20年 8月22日
走行距離：17,000km
最低売却価格：10,000円



緊急自動車については、買い受け後、「緊急自動車」として使用するか、「緊急自動車以外」とするかで買い受け資格などが異なります。詳しくは、お問い合わせください。

不要となった公用車(マイクロバス、救急車、消防車)を一般競争入札で売り払います。原則としてどなたでも入札に参加できますので、希望される方はご参加ください。

入札の日時

4月18日(水)午前10時

入札の場所

市中央公民館学習室市文化会館となり)

売却する自動車の公開日時

4月11日(水)

午前10時から正午まで

場所

市役所本庁(公用車駐車場)入札説明書の交付

入札に関する説明書(入札書を含む)は、前記の公開日・入札日にそれぞれの会場で交付しますが、次の場所でも随時交付しますので、必要な方は申し出てください。

本市のホームページでも閲覧できます。

交付場所

本庁財政課管財係

高尾野支所地域振興室

野田支所地域振興室

問い合わせ先

本庁財政課管財係

(☎) 21111 (代表)

移動図書館車をご利用ください!

最寄りのステーションで図書館の本が借りられます

～平成19年度移動図書館のご案内～

平成19年度上半期 移動図書館車運行日程 (学校関係を除く)

	ステーション	運行時間	運行日
第1・3 火曜日	西之口団地自治公民館	10:00～10:30	4月3日・17日 5月1日・15日 6月5日・19日 7月3日・17日
	ラ・フォンテいずみ	14:30～14:50	8月7日・21日 9月4日・18日
第1・3 水曜日	元町(出水)自治公民館	9:50～10:20	4月4日・18日 5月2日・16日 6月6日・20日 7月4日・18日
	今釜西自治公民館	10:30～11:00	8月1日・15日 9月5日・19日
第1・3 木曜日	青木原自治公民館	10:10～10:30	4月5日・19日 5月17日
	餅井自治公民館	10:50～11:10	6月7日・21日
	旭自治公民館	14:10～14:30	7月5日・19日 8月2日・16日
	屋地自治公民館	14:40～15:00	9月6日・20日
第1・3 金曜日	下高尾野下自治公民館	14:30～14:50	4月6日・20日 5月18日 6月1日・15日
	内野々上自治公民館	15:10～15:30	7月6日・20日 8月3日・17日 9月7日・21日
第2・4 火曜日	千本付住宅広場	9:50～10:20	4月10日・24日 5月8日・22日
	平和団地集会室	10:30～11:00	6月12日・26日
	鹿島住宅広場	14:20～14:40	7月10日・24日 8月14日・28日
	ことぶき	14:50～15:20	9月11日・25日
第2・4 水曜日	江内北部コミュニティーセンター	9:40～10:00	4月11日・25日 5月9日・23日
	東辺田自治公民館前	10:10～10:30	6月13日・27日
	木串自治公民館	10:55～11:15	7月11日・25日 8月8日・22日
	茶円堀住宅	14:20～14:50	9月12日・26日
第2・4 木曜日	鶴亀タウン	9:50～10:20	4月12日・26日 5月10日・24日 6月14日・28日
	米ノ津駅前広場	10:30～11:00	7月12日・26日 8月9日・23日 9月13日・27日
第2・4 金曜日	鶴水園	14:10～14:40	4月13日・27日 5月11日・25日 6月8日・22日
	加紫久利住宅広場	15:00～15:20	7月13日・27日 8月10日・24日 9月14日・28日



市立図書館では、遠方にお住まいの方や、仕事や育児等で図書館に足を運ぶ機会がない方にも図書館の本を気軽に利用していただけるように、移動図書館車を巡回させています。

本の予約、リクエスト、返却にも対応できますので、近くに移動図書館車が立ち寄ったときにご利用ください。

なお、移動図書館車の本を借りるときにも、図書館利用者カードが必要です。お持ちでない方は、住所等が確認できるもの(免許証・保険証等)を持参してください。

平成19年度上半期の運行は左表のとおりです。

下半期の運行日程は、広報いずみ10月号でお知らせします。

インターネットでも本の検索ができます

蔵書検索画面の展開方法

出水市のホームページを開く。

画面左側のWEBサービスのところにある図書館蔵書検索をクリックする。

出水市のホームページ

(<http://www.city.izumi.kagoshima.jp/>)

本の返却には、最寄りのブックポストも利用できます。場所等は、中央図書館へお尋ねください。

問い合わせ先 市立中央図書館(☎2105)

総合医療センターからの
お知らせ

救急外来の対応

現在、医師不足のなか、地域の勤務医にとつては、日ごろの診療業務に加え、救急外来の業務を行うことが、かなりの負担になってきています。そのため、4月から出水郡医師会の先生方に午後8時から同11時まで、診療の一部についてご協力をいただくことになりました。

詳細は別途お知らせします。救急外来は、あくまで緊急を要する患者様のための外来ですので、市民の皆さんのご理解とご協力をお願いします。

産婦人科の診療体制が変更
産婦人科では、常勤の医師確保ができなくなつたため、4月1日から当分の間、週1回(火曜日の予定)の外來診療となり、入院や手術、お産の受け入れができなくなりました。市民の皆さんには、大変ご迷惑をお掛けしますが、今後とも医師確保に努めてまいりますので、ご理解とご協力をお願いします。

出水総合医療センター
庶務課(☎071611)

市の封筒に掲載する
広告を募集

市では、送付用の封筒の裏面に掲載する広告を次のとおり募集します。

封筒規格	掲載枚数 (約1年間分)	募集枠	枠の規格	1枠の 掲載料
角形2号	4万枚	4枠	6 ^{センチ} ×20 ^{センチ}	90,000円
長形3号	4万5千枚	2枠	8.5 ^{センチ} ×9 ^{センチ}	100,000円
長形40号	4万5千枚	2枠	6.5 ^{センチ} ×9 ^{センチ}	85,000円

本市ホームページも併せてご覧ください。

申し込み方法 4月27日(金)までに、電話、FAX、郵送、電子メールでお申し込みください。
応募締め切り後、市封筒広告掲載基準を基に審査し、決定した後に掲載します。

申込・問い合わせ先
本庁庶務課行政係
☎21111 代表、FAX0680
電子メールアドレス
somuka_c@city.izumi.kagoshimajp

平成19年度
労働保険の年度更新

労働保険(労災保険・雇用保険)の年度更新手続きの期限は、5月21日(月)です。事業主は、この期限までに平成18年度の確定保険料、平成19年度の概算保険料の申告と納付を済ませてください。手続き要領の説明会と申告書の集合受け付けを次の日程で行います。

年度更新説明会
日時 4月13日(金)午後2時から同4時まで
会場 市音楽ホール
年度更新申告集合受け付け日時 5月8日(火)午前10時30分から午後4時まで
会場 出水建設業協同組合会議室
集合受け付け会場で申告書を提出されない場合は、期限までに川内労働基準監督署で手続きを行うか、郵送してください。

問い合わせ先 川内労働基準監督署(☎0996223225)
また、4月1日から、石綿健康被害救済のための一般拠出金の申告・納付が始まります。労災保険適用事業所の事業主は、労働保険料と併せて申告・納付してください。問い合わせ先 鹿児島労働局労働保険徴収室(☎0992238276)

4月から
リサイクル品(古紙類)の分類が変わります
(出水地域のみ)

ごみの減量化を目的として、これまで燃やせるごみとして収集していた牛乳パック等の飲料紙パックと小さな紙類を4月から分別収集します。これまで、古紙は3分類でしたが、次のように4分類になりますので、ご協力ください。

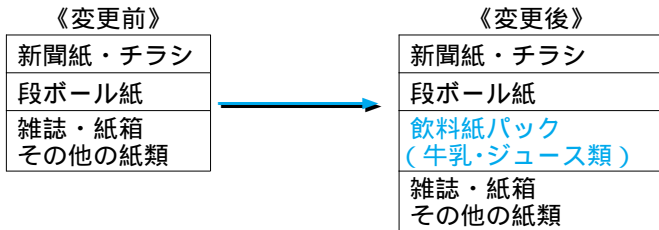

新たに分別収集する飲料紙パックは、次のようにして出してください。
中を水でよくすすぐ
広げて乾かす
中身の見えるビニール袋に入れて出す
【注意】焼酎パックなどのアルミ付紙パックは、燃やせるごみに出してください。
また、紙ひもではばることができず、燃やせるごみに出していた小さな紙(封筒、メモ用紙、たばこの包装紙、トイレトペーパーやラップのしん、割りばしの包み紙など)も分別収集しますので、飲料紙パックとは別の中身の見えるビニール袋に入れて出してください。
ティッシュペーパー、感熱紙、ラミネート加工紙、カーボン紙、油紙などは燃やせるごみに出してください。

ごみ収集中に発火事故が発生!!
去る2月21日、西出水地区で燃やせないごみを収集中に、じんかい収集車のごみ投入口から発火する事故が発生しました。幸い、作業員にけがはなく、収集車の被害も少なく済みしました。発火の原因は、ごみとして出された石油ファンヒーターに残っていた灯油に何らかの原因で引火したものと推測されます。
石油ストーブや石油ファンヒーターをごみとして出す時は、中の灯油は必ず抜き取ってから出しましょう。また、スプレー缶やカセットボンベは使い切ってから、穴を開けて出してください。

問い合わせ先 本庁市民生活課生活環境係(☎2111:代表)

税務課からのお知らせ

固定資産課税台帳の縦覧は4月2日から平成19年度固定資産課税台帳等の縦覧を行います。この機会に自分の固定資産と平成19年度の固定資産評価額を確認しましょう。

期間 4月2日(月)から7月2日(月)まで
土曜・日曜日、祝日は除きます。

時間 午前8時30分から午後5時15分まで

場所 本庁税務課、各支所の市民福祉課

縦覧できる人
市内に固定資産を所有する人
市内の固定資産を管理する人
納税義務者の委任を受けた人(該当する固定資産のみ縦覧可能。委任状が必要です。)

市内の土地および家屋に對価を支払っている人(該当する固定資産のみ縦覧可能。契約書等の提示が必要ですよ。)

その他
印鑑をご持参ください。

期間内の縦覧手数料は無料ですが、コピーを必要とされる場合は1枚10円となります。

申請書および委任状の様式は本市のホームページからダウンロードできます。

問い合わせ先
本庁税務課固定資産税係
高尾野支所市民福祉課
野田支所市民福祉課
(☎2111・代表)

納税は口座振替が便利で安全！

昨年の合併後、特に出水地域では、集合税(市県民税・固定資産税・国民健康保険税をまとめた方式)からそれぞれの単税方式となり、自治会での収納取り扱いが煩雑化しています。

ぜひ、安全・便利な口座振替をご利用ください。

手続きに必要な用紙は、本庁税務課や各支所市民福祉課、各金融機関に用意してありますのでお気軽にお問い合わせください。

問い合わせ先
本庁税務課収納係(☎2111：代表)

平成19年度 前期定期講座のご案内

働く婦人の家		申込期限 4月23日(月)	
講座名	内容	開講回数	開催時間
夏バテを防ぐヨガ講座	ヨガで体の歪みを正し、筋肉を柔軟にして、健康増進やストレス解消に役立てる講座です。	毎週火曜日 全20回	午前10時～ 同11時30分
エコテープでおしゃれなカゴ作り講座	再生紙テープを編み込むなどして、バスケット(カゴ)を手作りする講座です。	隔週火曜日 全7回	午前9時30分～ 午後0時30分
パソコン検定合格講座(3・4級)	パソコン(文字入力)検定3級または4級合格を目指し、そのための知識や技術を習得する講座です。	毎週水曜日 全20回	午後7時～ 同9時
食パン&テーブルロール作り講座	食パンとテーブルロールが家庭でも手作りできるよう、パン生地のこね方から焼き方までの基礎を学ぶ講座です。	隔週土曜日 全10回	午前10時～ 午後1時
家庭の園芸講座	季節の苗の植え付けから管理の仕方など、花木を家庭で育てる基礎を学ぶ講座です。	第1・第3木曜日 全10回	午後1時30分～ 同3時30分

応募資格...市内居住、または市内勤務の女性 各講座定員...20人(ただし「カゴ作り講座」は15人)
費用...教材費 開催場所...市働く婦人の家(パソコン講座のみ市中央公民館)
申込・問い合わせ先 市働く婦人の家(☎2185)または 本庁商工観光課商工労政係(☎2111：代表)

勤労青少年ホーム		申込期限 4月25日(水)	
講座名	内容	開講回数	開催時間
やさしい英会話講座	あいさつや日常会話を学びます。海外旅行もこれでバッチリ!?	毎週月曜日 全20回	午後7時～ 同9時
フラワーアレンジメント講座	季節の花を使った、すてきなアレンジメント。家に飾ったり、贈り物にするのにも最適です。	第2・第4月曜日 全10回	
からだを癒やすヨガ講座	だれでもできる呼吸と動作をあわせた体操で体を整えます。	毎週火曜日 全20回	
きものと茶道講座(着付けコース)	着物の着付けを学びます。	第2・第4木曜日 全10回	
きものと茶道講座(茶道コース)	基本的な茶道の作法を学びます。	第1・第3木曜日 全10回	
かんたん料理講座	早くて、安く、簡単。そしておいしい料理を学びましょう。男性も大歓迎です。	第2・第4金曜日 全10回	

応募資格...市内居住、または市内勤務の35歳までの男女
各講座定員...20人(ただし「きものと茶道講座」は各コース10人)
費用...教材費 開催場所...市勤労青少年ホーム
申込・問い合わせ先 市勤労青少年ホーム(☎2136)または 本庁商工観光課商工労政係(☎2111：代表)

市立少年少女合唱団の
新入団員を募集!

子どもたちに芸術文化に親しむ機会を与え、音楽を愛する心を培い、心豊かな人間性の育成と音楽水準の向上を図ります。

対象者 市内に居住している小学4年生から高校3年生までの児童・生徒

申し込み方法 中央公民館内生涯学習課にある申込書に必要事項を記入の上、提出してください。

練習日 おおむね毎週土曜日の午前中
年3回の出演の機会や、合宿なども計画しています。
団員には、ユニホームが貸与されます。



申込・問い合わせ先
市中央公民館内生涯学習課
(☎2106)

『出水街づくり
アイデアコンテスト』

あなたが考える魅力ある街づくりの奇抜なアイデアを募集します!

募集する部門の内容
出水市商店街の空き店舗対策について
夏祭り等、各種イベントについて

観光客を増加させるための対策について
対象者 本市在住の方
生、一般を問いません。

応募方法 部門別にあなたが考える奇抜なアイデアを400字以内にとまとめて、住所、氏名、年齢、職業、電話番号を明記の上、郵送
電子メール、FAXでも応募ください。

絵や写真などで応募される方は、説明文を添えてください。

応募期限 4月27日(金)

審査 出水市工芸所青年部が行い、部門ごとに大賞を決め表彰します。

大賞受賞者には、出水市共通商品券2万円分を贈呈
発表 表 広報いづみ7月号に掲載し、受賞者へは電話で連絡します。

応募・問い合わせ先
〒899 0202
出水市昭和町40 3
出水市工芸所青年部
担当：井樋(いび)

(☎1337、FAX 0552)
電子メールアドレス
yeg@izumi-ci.or.jp

アブサラス
スプリング コンサート

日時 4月15日(日) 午後2時開演
場所 市音楽ホール
入場料 一般 800円、学生 500円

プログラム

～シューマンへの誘い～
謝肉祭 (ピアノ独奏)
「ミルテの花」より (ソプラノ独唱)
幻想小曲集 (クラリネット独奏)
アダージョとアレグロ (サキソフォン独奏) ほか
後援 出水市教育委員会、阿久根市教育委員会
チケットの取り扱い
オークホール(☎1089)
問い合わせ先 大河ますみ(☎2547)

アマチュア・ミュージック・フェスティバル in いづみ

出演者募集!!

練習の成果を
思い切り発揮してみませんか?

日時 9月9日(日)
正午～午後6時(予定)
場所 市音楽ホール(予定)



参加資格 市内に住所を有する者・市内に勤務する者・市内に通学する者が参加するグループまたは個人とします。

小・中・高校生については、学校長の許可が必要です。ジャンルはロック・ポップス・ジャズ・ニューミュージック等のポピュラー部門(カラオケは除く)とします。楽器・アンプ類等の必要なものは、すべて出演者で準備してください。

演奏時間は楽器のセッティング等を含め、1グループ(個人)30分以内の予定です。出演グループが多い場合、演奏時間が短くなることもあります。

申し込み方法 4月27日(金)までに中央公民館内生涯学習課、または各教育支所へお申し込みください。申込書は生涯学習課、各教育支所に準備してあります。

申し込み多数の場合、出演をお断りする場合があります。詳細は、実行委員会で決定します。第1回の実行委員会は、5月10日(木)に開催する予定です。

問い合わせ先 市中央公民館内生涯学習課(☎2106)

味噌なめてまつり

小原地区は大正から昭和にかけて国有林の払い下げを受け、約34%を開墾。人力で農地を開いた先人の開墾当時の苦難をしのび、毎年「味噌なめてまつり」を開催しています。

当日は、伝統芸能「小原新地節」の披露やもち投げ、おにぎりと手作り味噌なども振る舞われます。



祭りの名前は、公園内にある石碑の碑文「味噌なめて 晩飲む焼酎に毒はなし 煤すすけかかるに酌をさせつつ」にちなんで付けられました。

日時 4月15日(日) 午前9時30分～午後1時
 場所 小原地区 味噌なめて公園
 主催 小原地区むらづくり委員会
 問い合わせ先
 本庁農林水産課農畜産係 (☎③2111 : 代表)

検便検査について 保健所からのお知らせ

出水保健所で実施していた「一般健康診断のための検便検査」と「業態者検便検査」は、3月31日で廃止しました。

なお、出水地区食品衛生協会(事務局：出水保健所内)では、4月から原則として毎月第1火曜日に「業態者検便検査」を受け付けます。
 受付時間 午後1時から同2時まで

問い合わせ先

出水保健所 ☎③3111

出水地区食品衛生協会

(☎②6242)

公証役場を「存じ」ですか？

公証制度とは、公証人が私人間における法律行為その他私権に関する事実についての文書を作成し、証明を与えることにより、文書の証拠力が高め、または、執行力を付与する制度です。

公証役場の職務

遺言公正証書の作成(自宅、病院に出張します。)

契約公正証書の作成(借地

借家、金銭消費貸借、債務

弁済、売買、和解、任意後

見、老後の委任、その他)

私文書の認証、外国文認証

宣誓認証、定款認証、尊厳
 死宣言
 事実実験証書の作成、確定
 日付

公正証書には、強い証拠力と裁判を経ないで強制執行できる執行力があります。公正証書は、遺言などを除き、代理人でも作成できます。

お気軽にお問い合わせください。

問い合わせ先

川内公証役場

薩摩川内市

大小路町3451

(☎0996 2254)

【針原地区むらづくり】

第6回 みかんの花咲く丘ウォーキング大会 “みかんの花におん香いをかっけきゃん”

日時 4月29日(日) 午前10時～正午(雨天決行)
 午前9時から受け付け

受付場所 市海洋公園駐車場(櫓木)

参加料 1人1,000円(保険料、手土産料を含みます。)
 中学生以下は無料です。

コース Aコース(約5km)
 Bコース(約7km)の2コース

申し込み方法 4月15日(日)までに、はがきまたはFAXでお申し込みください。なお、申し込みの際は、氏名、ふりがな、性別、郵便番号、住所、電話番号を記入してください。

申込先 〒899-0122 出水市境町3210 古川 守
 FAX ⑦0348

「だご汁」が無料で振る舞われる予定です。

主催 針原地区むらづくり委員会 / 問い合わせ先 木戸商店(☎⑦0080)、山崎クリーニング(☎⑦1688)

“出水”を再発見！ 出かけてみませんか？

②

◆ 今月は、4月・5月の観光スポットをご紹介します。
◆ 広報いずみ3月号掲載の「お出かけマップ」もご活用ください。



高野山公園

高尾野駅から南東の広域農道付近にあり、紫尾山を背景に出水平野、八代海、天草を展望できる公園です。ローラーすべり台や各種遊具、近くを流れる高尾野川沿いには親水広場もあります。



荒崎展望公園

ツル観察センターの南西に位置する丘にある見晴らしの良い公園で、展望台から出水平野が一望できます。駐車場、トイレも完備しています。



連牡丹芍薬園

上場高原に向かう途中にあり、約70種類3,000株のボタンと約8,000本のシャクヤクが山里を彩ります。見ごろは、ボタンが4月中旬、シャクヤクが5月上旬です。

【入園料】ボタンの時期500円、シャクヤクの時期300円
【問い合わせ先】連牡丹芍薬園 ☎2226



上場高原

新緑の高原に、一面の菜の花が咲き誇ります。見ごろは4月中旬です。



東光山公園

新幹線出水駅の北に位置する東光山山頂にある公園で、広大な出水平野や、遠くは東シナ海、天草の島々が眼下に広がる眺望を楽しめます。春は桜やツツジが咲き、遊具がたくさんあることから、晴れた暖かい日は家族連れでにぎわいます。

出水



2のつく日(2日、12日、22日)に開催。「だれでも売れる・買える」競り形式の植木市場です。4月・5月は、定番である壁木・生垣・庭園木用のラカンマキ以外にも、九州一円から持ち込まれた、ツツジ類がきれいな花を咲かせます。ツツジの開花時期に合わせて、4月12日は「ツツジ祭り」が開催されます。今シーズンは5月22日まで市が開かれます。

【場所】出水市平和町

【問い合わせ先】出水市植木組合 ☎4884

【ホームページ】<http://www.izumi-ueki.com/>



7のつく日(7日、17日、27日)に開催。四季折々の植木や花類が多数出品され、身分証明書さえあればだれでも競りに参加できます。また、4月7日の「ツツジ祭り」や、今シーズン最終日の5月27日には「サツキ祭り」が開かれます。

【場所】出水市高尾野町下水流

【問い合わせ先】鹿兒島いずみ農業協同組合 営農支援センター植木市場 ☎0700



高尾野

お気付きの点、あなたしか知らない観光スポットなどの情報をお寄せください。

観光案内所

出水駅観光特産品館「飛来里」
(☎・FAX ☎2354)

問い合わせ先

本庁商工観光課観光係
高尾野支所産業建設課
野田支所産業建設課
(☎☎2111:代表)

国民年金情報

4月から国民年金保険料が、月額240円引き上げられます

4月から平成20年3月までの国民年金保険料は、月額1万4千100円となります。

平成19年度国民年金保険料と割引額

	金		座	
	納付額(円)	割引額(円)	納付額(円)	割引額(円)
毎月納付 当月末振替	14,100	0	14,050	50
6か月前納	83,910	690	83,640	960
1年前納	166,200	3,000	165,650	3,550

4月は、「学生納付特例制」の切り替え時期です

保険料を納めるのが困難な学生(前年の所得がおよそ141

万円以下)の方は、申請すると保険料の納付が猶予(納付を先に延ばすこと)されます。対象となる学生の範囲

大学・大学院・短期大学・高等学校・高等専門学校・専修学校および修業年限が1年以上の課程である各種学校に在学する学生(夜間・定時制課程および通信制課程も含みます。)

手続きに必要なもの
印鑑(本人が署名する場合(不要))

学生証または在学証明書(写しでも可)

前年中に所得がある方で、その後仕事を辞め、現在収入がないときは、仕事を辞めていることを明らかにできる書類(雇用保険受給資格者証または離職票の写し)

本市に転入してこられた方は、前住地の前年(または前々年)の所得額証明書が必要な場合があります。新規の方は、随時受け付けています。



出水地区年金相談所を開設

相談日 4月11日(水)

時間 午前10時から午後0時15分まで 午後1時から同3時まで

場所 本庁大会議室

内容 国民年金・厚生年金の手続き等

相談員 川内社会保険事務所職員

問い合わせ先

本庁
市民生活課住民年金係
高尾野支所市民福祉課
野田支所市民福祉課
(☎21111..代表)

知ってよかった!

消費生活情報

子どもと携帯電話

春は入学・進学のシーズンです。これを機に子どもに携帯電話を持たせようと考えている方も多いことでしょう。子どもに携帯電話を持たせることは、「緊急時に連絡が取れる」、「どこにいても居場所が確認できる」など、防犯対策としてのメリットがあります。

一方で、料金のトラブルや子どもを狙った犯罪に巻き込まれる可能性があることも否定できません。

子ども名義の携帯電話は、契約時に親権者の同意が必要です。同意すると通話料などの支払いや使用方法、使用頻度など、子どもの利用について管理監督する義務が生じます。

各電話会社では、携帯電話

の使い過ぎを制限し、トラブルを防止するために、次のようなサービスをを行っています。通話料、通信料等が、あらかじめ設定した料金の上限を超えると発信通話が自動的にストップする。電子メールやインターネットなどの通信サービスが、定額で使い放題になる。「出会い系サイト」など、子どもに悪影響を与えるものにはつながらないようにする。

このようなサービスを利用して、トラブルを未然に防ぐことも大切ですが、使用する時間帯、公共の場でのマナー、電話番号やメールアドレスの個人情報等をむやみに他人に教えることの危険性など、携帯電話の正しい使い方を子どもに教え、十分理解させてから持たせることが最も大切です。



消費生活に関するトラブルは、本庁市民生活課生活環境係(☎21111..代表)にご相談ください。

図書館だより

図書館の利用方法

どなたでも館内で本を閲覧することが出来ます。
市内に住んでいる方か通勤・通学している方は、利用者カードの交付を受けて本を借りることが出来ます。
1枚の利用者カードで市内の3館すべてに利用できます。
本は3館合わせて8冊まで、2週間の期限で借りることができます。

《小学生・中学生》

レベル4 2 再び子どもたちの街へ(アンドレアス・シュリユーター) 天と地の守り人 第三部 新ヨゴ皇国 編 上橋菜穂子) : 等

《高校生・一般》

図書館危機(有川浩) ひとり日和(青山七恵) ラスト・イニング(あさのあつこ) 酸素は鏡に映らない(上遠野浩平) 救済の彼岸(朝倉祐弥) このベッドのうへ(野中柊)

新しい本の紹介(予定)

《幼児・小学生》

けんかの なかよしさん(あまんきみこ) 1000の星のむこうに(アネット・ブライ) なにしているの?(五味太郎) あいのうたウィリアムズ・S) だじゃれモン次郎1 なぞなぞギャング団(石崎洋司) 月あかりのおはなし集(アリンソン・アトリー) あっぱれアスパラ郎 野菜忍者列伝(川端誠) あかりちゃん(あまんきみこ) ふねにのったねこのヘンリー(メリー・カルホーン) : 等

《中学生・高校生》

楽老抄2 あめんぼに夕立(田辺聖子) 大人ドロップ(樋口直哉) 風姿恋伝(唯川恵) 青に候(志水辰夫) 石の肺 アスベスト禍を追う(佐伯一麦) 風は山河より第4巻(宮城谷昌光) 九月の恋と出会つまで(松尾由美) ティッシュペーパー・ボーイ(有吉玉青) ミハスの落日(貫井徳郎) 朱唇井上祐美子) 獅子の系譜(津本陽) 読み違え源氏物語(清水義範) 四文字の殺意(夏樹静子) ももこの21世紀日記6(さくらももこ) オニが来た(大道珠貴) ツーカイ!金剛地く(戸梶圭太) テムズのおぼ

く(武谷牧子) 五瓶劇場(戸梶圭太) : 等

【読み聞かせ】

中央図書館 毎週水曜日午後4時
高尾野図書館 毎週月曜日午後4時
野田図書館 毎週木曜日午後4時
【親子読書教室・すくすく】
高尾野図書館 第2・第4火曜日 午前10時30分
【成人読書会・いもつる】
高尾野図書館 第4月曜日午前10時

	開館時間	4月の休館日
中央図書館 (☎③2105)	平日 午前9時～午後8時 土曜・日曜日 午前9時～午後6時	2日、9日、16日、 23日、29日、30日
高尾野図書館 (☎②5452)	午前9時～午後6時	5日、12日、19日、 26日
野田図書館 (☎④3100)	午前9時～午後6時	6日、13日、20日、 27日、29日、30日

ツル保護へのご寄付 ありがとうございました



毎年、鹿児島県ツル保護会には、「ツルの保護に役立ててほしい」と全国の善意ある方々から多くの寄付金等が寄せられています。

同保護会では、このような方々の愛鳥精神に感謝し、寄せられた寄付を有効に活用さ

せていただいています。今後ともツルの保護・管理に努めてまいりますので、皆様のご協力をお願いいたします。

鹿児島県ツル保護会
会長 渋谷 俊彦



2月21日：国際ソロプチミスト出水(渋谷文子会長)



2月15日：出水ライオンズクラブ(糸田喜信会長)



3月4日：ツルの恩返し便交流事業実行委員会(山床憲次会長)



2月22日：花柳昭素女社中(花柳昭素女代表)

ご当地ソングの女王 鹿児島を歌う

「ご当地ソングの女王」として知られる、演歌歌手の水森かおりさんの新曲「ひとり薩摩路」が発売されることになりました。

この曲は、「熊野古道」に続くシングルのご当地ソング8作目。タイトルのとおり薩摩半島を舞台とした旅情あふれる曲となっており、1番に「ここは出水の 鶴の里」の歌詞が登場します。

2月14日、プロモーションビデオの撮影のために本市を訪れた水森さん。ツルの渡来地や麓武家屋敷群での撮影に精力的に取り組んでいました。



出水チーム Cクラス優勝

県下12地区のランナーが早春の薩摩大隅路を駆け、第54回鹿児島県下一周市郡対抗駅伝競走大会が、2月17日から同21日までの5日間開催されました。

大会期間中、各地で白熱したレースが展開。出水チームは、総合順位で8位、Cクラス優勝とBクラス入りという大会前の目標を達成しました。



大会2日目、8位で郷土入り
(2月18日：市役所本庁前)



大会3日目、野田支所前を一齐にスタート
(2月19日)

本市から移送のツル 周南市で放鳥

本市から山口県周南市に移送され、同市で飼育されていたナベツル3羽が3月3日、放鳥されました。

このツルは、昨季、けがなどのために市ツル保護センターに保護されていた3羽(雄1羽、雌2羽)。同市の要請を受け昨年2月25日、本市から移送し、その後約1年間同市の八代盆地で治療・飼育されてきました。

この日、けがなどが完治した3羽は元気よく飛び立ちました。

八代盆地には、今季14羽が飛来しましたが、越冬数は9羽にとどまっております。この取り組みにより飛来数の増加につながることが期待されています。



ツルの北帰行に合わせ フェスティバル

「第10回荘地区ツルを送るフェスティバル」が3月4日、市ツル観察センターで開かれました。

この催しは、ツルのふるさとである荘地区の連帯と観光客との触れ合いを目的に、同地区の6自治会などで実行委員会(荘地区ツルを送るフェスティバル実行委員会)を結成して、ツルの北帰行に合わせて開催しています。

当日は、同地区の創作ダンスグループの演技やもちつき、もち投げなどがあり、観光客に喜ばれていました。

また、併せてツルの羽数当てクイズ・ピタリ賞の贈呈式もあり、今季の羽数の中させた本市の川内美紀さん(地蔵)にツリスト旅行券10万円分が贈られました。





14人の歌声響く

2月14日、受賞報告に市長室を訪れた濱畑航さん、感王寺弥生さんら

「第40回鹿児島県中学校音楽コンクール“春の祭典”」の合唱2年の部で、荘中学校が「金賞」を受賞しました。春の祭典は学級単位で参加する合唱コンクール。同校2年生は、1学級14人と少ない人数ながらも大勢の学級に負けない声量と美しいハーモニーを披露し、栄冠を手に入れました。



見事な演奏に盛んな拍手

2月11日、「第30回江内カントリーコア祭り」が江内体育館を中心に開催されました。

江内地区の年中行事として定着しているこの祭り。体育館には絵画や手芸、生け花などの作品が並んだほか、ステージでの演芸大会に来場者が盛んな拍手を送っていました。

市消防団に
消防庁長官から褒状

2月21日、平井勝也出水市消防団長が市長室を訪れ、同消防団が消防庁長官から褒状を授与された報告を行いました。これは、昨年7月の鹿児島県北部豪雨災害時に、同消防団が災害防御活動等を積極的に行い、地域住民の安全確保に貢献したことが認められたものです。



11団体が舞台発表

2月18日、野田町文化協会主催の「野田地域ミニ文化祭」が市野田農村環境改善センターで開かれました。

同協会に加盟する11団体が出演。会場に詰め掛けた約200人の観客を前に、コーラスや民謡、舞踊、和太鼓など、日ごろの成果が披露されました。

三県少年サッカー
出水クレインズ優勝

2月24日、25日の2日間、熊本県天草郡苓北町で島原・天草・長島架橋構想と九州西岸軸構想推進のための「三県少年サッカー大会」が開かれました。

長崎県から2チーム、熊本県から4チーム、鹿児島県から2チームが参加し熱戦が繰り広げられた結果、出水クレインズが優勝しました。

手作りぞうきんを
小学校に贈る

大川内小学校での贈呈式

2月23日、(社)出水市シルバー人材センターの女性会員活動委員会が、市内の小学校6校(野田、高尾野、江内、下水流、荘、大川内)に手作りぞうきん482枚を贈りました。

この活動は、毎年数校の小学校に対して行われており、今年で11回目。各学校で大変喜ばれています。



唐笠木自治会が
初優勝!

2月25日、「第27回高尾野校区一周駅伝競走大会」が行われました。自治会16チームと高尾野小学校、高尾野中学校の各1チームが出場。13区間19.8キロのコースで男女234人が健脚を競いました。レースは、6区でトップに立った唐笠木自治会が優勝。2位は柴引自治会、3位は下高尾野下自治会でした。



雨の中
河川の清掃

2月25日、野田地域の河川一斉清掃が行われました。昭和61年から始まったこの活動は、今年で22回目。参加した地域住民約700人は、雨に見舞われながらも、午前8時から約2時間、野田川や折口川、岩下川など、地域の各河川敷の草払いやごみ拾いを行いました。



238チームのちびっこが
はつらつプレー

市陸上競技場で行われた開会式(3月4日)

3月4日、11日、18日の3日間、「第33回鹿児島県ちびっこソフトボール大会」が本市、阿久根市、長島町の15会場で行われました。

大会には県内11地区から238チームが参加(本市からは11チーム)。本市の各会場では、ちびっこ球児のはつらつプレーが繰り広げられました。



市赤十字奉仕団が
災害時の支援を学ぶ

2月28日、出水市赤十字奉仕団(西尾久子委員長)の研修会が市社会福祉会館で開かれ、団員約50人が参加しました。日本赤十字社鹿児島県支部の看護師、砂原加津代さんが、災害が起きた際の高齢者への生活支援の手法を講習。リラクゼーション(心身の緊張緩和を図る技法)の実演などを行いました。



市消防団に
消防ポンプ自動車を貸与

3月9日、出水消防署で消防機材の貸与式が行われました。

この日、市から市消防団(平井勝也団長)に貸与された消防機材は、消防ポンプ自動車1台と工具付属品一式。貸与された真新しい同自動車と付属品は、高尾野第6分団(猶木忠分団長)に配属されました。



会場いつぱいに
春の暖かさに

3月4日、「第12回出水市立少年少女合唱団演奏会」が市音楽ホールで開かれました。同合唱団は現在、市内の小学4年生から中学生までの児童・生徒で構成されています。演奏会の前半では春の曲を披露。暖かさを運んでくるような歌声に、会場から大きな拍手が送られていました。

4月の主な行事

- 1日(日)▶消防団辞令交付式(午前8時30分・市多目的広場)
- 6日(金)▶市内公立幼稚園・小学校・中学校・高校始業式
▶市内小学校・中学校入学式
- 8日(日)▶鹿児島県議会議員選挙投票日(午前7時～午後7時 一部午後6時まで・市内36投票所)
▶お花見・バーベキュー大会(午前10時・野田郷駅北側広場)
- 9日(月)▶市内公立高校入学式
- 10日(火)▶市内公立幼稚園入園式
- 15日(日)▶味噌なめてまつり(午前9時30分・小原地区味噌なめて公園)
- 29日(日)▶第6回みかんの花咲く丘ウォーキング大会(午前10時スタート・市海洋公園駐車場)

市長がお答えします!



出水市における財政破綻の可能性について

(質問)

過日、北海道夕張市が破綻し、財政再建団体としての指定を受けたとの報道があった

が、出水市における現在の財政状況および破綻の可能性についてお答えいただきたい。(モニター通信より一部抜粋)

(回答)

本市の財政状況は、三位一体改革の影響等で主要な財源である地方交付税が大幅に削減される一方、財政需要は多種多様にわたり、このまま、何の策も立てず、現在の状況を続けていけば、財政運営は立ち行かなくなる可能性があります。

そこで、財政破綻を招かないために、すでに行政改革推

進本部を立ち上げるとともに、市民の皆様などで構成される行政改革推進委員会を組織し、「行政改革大綱・実施計画」「職員定員適正化計画」「組織機構改革方針」「公の施設見直し更新」「集中改革プラン」等を策定し、実施していく予定です。

具体的には、事務事業の再編・整理・統合等行政機構の効率化、公の施設の民営化等の実施です。市民の皆様とともに財政の健全化に取り組んでいきたいと考えていますので、ご理解ください。

世帯数と人口

(3月1日現在：住民基本台帳)

世帯数	2万4,044(-49)
人口	5万8,138(-46)
男	2万7,244(-2)
女	3万894(-44)
出生	42
死亡	54
転入	114
転出	148

()内は前月比

休日当番医・当番薬局

4月 1日

キッズクリニック 児・内科 ㊦7707 向 江
高尾野病院 内・精神科 ㊦3113 西 水 流
よしもと歯科医院 ㊦53333 (阿久根市)
さくら薬局 ㊦7700 向 江
しもずる薬局 ㊦2211 下 山

4月 8日

よしだ泌尿器科クリニック 泌尿器科 ㊦7800 沖 田
福永内科循環器科 循環・内科 ㊦8200 向 江
スマイル歯科医院 ㊦53300 (阿久根市)
こがね薬局 ㊦41132 沖 田
かりん薬局 ㊦41400 向 江

4月 15日

二宮医院 内・児科 ㊦0167 栄 町
よう皮ふ科医院 皮膚科 ㊦1112 鹿 島
しお歯科医院 ㊦5844 米ノ津駅通り
あすか薬局 ㊦7322 鹿 島

4月 22日

東 医 院 外・胃腸・整形外科 ㊦1861 六月田中
奥田蘇明会医院 内・皮・精神科 ㊦3998 大久保
こじま歯科医院 ㊦4618 表郷西
あじさい薬局 ㊦2055 六月田下

4月 29日

つかさとクリニック 内・神経内科 ㊦5560 今 釜 西
吉田耳鼻咽喉科医院 耳鼻咽喉科 ㊦0170 栄 町
福原歯科医院 ㊦2501 上 沖 田
いまがま調剤薬局 ㊦7550 今 釜 西
クレイン調剤薬局 ㊦4300 栄 町

4月 30日

友愛クリニック 内・消化器科 ㊦2101 太 鼓 橋
高尾野医療センター 内・外科 ㊦0017 上の原(高尾野)
宮園歯科医院 ㊦3222 (阿久根市)
めぐみ薬局 ㊦5551 太 鼓 橋

歯科医院診療時間 午前8時～正午

変更になることがあります。

出水消防署(☎㊦0119)にお問い合わせください。

3位えびめし、4位あゆ物語!

J R九州主催の「第3回九州の駅弁ランキング」で、出水駅の「えびめし」が3位、「あゆ物語」が4位に輝きました。

「えびめし」は、3年連続でベスト3入り(昨年2位)。「あゆ物語」は、初めてのランクインとなりました。

この駅弁は、出水駅観光特産品館「飛来里」で販売されています。



「えびめし」



「あゆ物語」

クレインパーク 自然だより 12



スミレ(県立博物館提供)

スミレは鹿児島県本土に広く分布し、人里にも生息するなどなじみ深く、春に紫色の花を咲かせます。また、スミレの仲間には種類が多く、ビオラ、パン

『今月の問題』

ウグイスのふんは、古くから何に利用されてきたでしょう。

- A 食用
- B 洗顔料
- C 肥料

答えはホームページか来月号で(先月号の答えは、Aのパライロムクドリでした。)

ジー(三色スミレ)などは園芸品種として親しまれています。スミレの名前の由来は、大工さんが使う「墨入れ」によるとの説があります。糸に墨を吸わせ材木に直線を描く道具「墨つぼ」と糸巻きを組み合わせた形(形)がスミレの花を横から見た姿に似ているからといわれています。

人と自然とのふれあいいっぱい、笑顔こぼれる学校



きれいな水色が印象的な校舎をバックに、春の小運動会。



学校のシンボル：ケヤキ
この木は出水市指定銘木第1号です。

わたしたちの学舎 12

まなび や 庄小学校

- しんせつな子
- よく考える子
- らんどうする子



児童数：42人



国道3号沿いに位置する本校では、子どもの安全を守るパトロールに学校や地域で取り組んでいます。



総合的な学習の時間に「もち米作り」に取り組んでいます。今年は、約460kgの収穫がありました。



収穫したもち米で収穫祭を行いました。地域の方も招待し、雑煮や磯辺焼きなどをみんなで作って食べました。



平成18年度出水市学校保健最優良校に選ばれました。日々の保健活動や保健の授業などの充実を図りました。

