



広報

いずみ

人と自然が融和した にぎわいある元気都市 出水市

「夏の夜空に大輪の花」



『鶴翔祭花火大会 7月29日撮影』

主な内容

災害に備えましょう	2~3
自動交付機を導入します	4~5
出水市議会第2回定例会	8~9
“出水”を再発見！ 出かけてみませんか？	22

9

2007(平成19年)

18

防災について考えましょう

～いざというときに備える～



地震の備え

地震などの災害では、電気都市ガス、水道などのライフラインが長期間止まる可能性があります。また、食料品やプロパンガスなどの流通や供給も十分に行われないことが予想されます。

避難生活に必要となるものを日ごろから非常持ち出し品として準備しておきましょう。

非常持ち出し品の例

水	飲用水 1人1日3リットルが目安。3日分程度。他に生活水などもポリタンクなどで
食料	レトルト、缶詰、おやつなど保存の効くものを3日分程度
懐中電灯 ラジオ	予備電池を忘れずに
貴重品類	預金通帳、印鑑、現金など
非常 持ち出し品	マッチ、ライター、缶切り、ナイフ、タオル、衣類、毛布、応急救護医薬品など

9月1日は「防災の日」です。大正12年（1923年）のこの日に発生した「関東大震災」を教訓に、災害についての認識を深めるために定められた日です。

地震や風水害など災害はいつ襲ってくるか分かりません。特に地震はいつ、どこで、どのくらいの規模で発生するか予測ができません。日ごろからきちんと対策をとっておくことがとても重要です。

8月30日から9月5日までは「防災週間」です。いざというときに災害から大切な命や財産を守るためには、日ごろの備えが必要です。過去の教訓を生かし、普段の備えを再点検してみましょう。

家の中の安全対策

食器棚やタンスなどの家具が転倒したり散乱することによって逃げ遅れたりケガを負ったりする場合があります。寝室などの家具類やガラス、落下物について点検してみましょう。

家具類
転倒・移動防止のために専用固定用具で固定を。配置についても避難のルートを考えて配置を

窓・ガラス

カーテンを必ず付ける。家具類のガラスなどは飛散防止の透明フィルムやテープを張るなど

落下物

家具の上などに置いてある物は、ネットで落下防止を。ガラス製品や重い物は置かないように

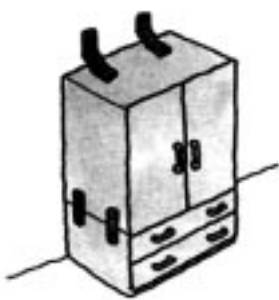

外回りの安全

ブロック塀と門柱の下敷きによる犠牲者が多く出ています。外出中に地震が発生したら、塀や門柱など倒壊しそうな物から離れましょう。

まずは我が家の外回りについて安全点検をしてみましょう。

かわら・室外機・看板などきちんと固定されているか、落下防止の確認を

ブロック塀など

傾いていないか、崩れているところはないか、必要に応じ補強するなどの点検を建物の耐震

我が家の耐震性を点検し、補強工事を施すなど地震に強い家に



いざ地震が起これたら

屋内の場合

- 身を守る
- 手近なものでも頭を守る。
- テーブルなどの下に入る。
- 冷蔵庫、ピアノなどの家具類から離れる。
- 火の始末
- 炊事場、ストーブなどすべての火を消す。
- 都市ガス、プロパンガスなどの元栓を締める。
- 電気のブレーカーを切る。
- 出口の確保
- 玄関や避難する通路のドアを開けて出口を確保する。
- 危険の回避
- 余震に備える。
- 外に逃げるときは、かわらやガラスなどの落下物に注意し、落ち着いて行動する。

外出中の場合

- 海に近い所にいる場合
- 津波から避難するため高台やできるだけ遠くに逃げる。
- 集客施設内(スーパー、デパートなど)
- 慌てず、ガラスや落下物から離れ、係員の指示に従う。
- 街頭
- 落下物を避け、建物から離れ、空き地などに避難する。
- 持ち物などで頭を守る。
- 店頭のガラス、自動販売機、塀から離れる。

地域みんなで

災害が発生したらまずは自分の身を守ることが大切です。これまでの大震災で多くの尊い命が奪われた一方、人と人の助け合いによって、多くの人の命が救われています。これらの震災で、私たちが教訓として学んだのは、自分の命は自分で守る、自助の大切さと地域住民やボランティアなど人と人が助け合う「共助」の大切さです。

人と人との助け合いは、災害時要援護者、高齢者、障害者等の安全確保、また、被災後の生活でも重要になります。



台風が到来する時期です

台風は8月に一番多く発生し、9月以降になると日本付近を通るようになります。過去の台風でも大きな災害をもたらしています。

地震はいつ襲ってくるかわかりませんが、台風はある程度進路の予想などができます。しかし、安易に考えてはいけません。強風や大雨によりたびたび大きな被害をもたらす台風に対して日ごろから十分な対策を立てておきましょう。



台風が来る前に

- 家の外の窓や雨戸はしっかりと鍵をかける。
- 風で飛ばされそうな物を固定するか、家の中に格納する。
- 家の中では、非常持ち出し品を確認しておく。
- ガラスなどが割れたときのためにカーテンやブラインドをしておく。
- 浴槽に水を張るなどして生活用水を確保しておく。

台風が接近するときは

- テレビやラジオで台風情報に注意する。
- 増水した川や側溝、がけなど日ごろ安全な場所でも油断せず、危険な場所には近づかない。
- 避難勧告等が出たときにすぐに避難できるように非常持ち出し品を点検し、避難の準備をしておく。

危険を感じたら

身の回りで危険を感じたり、市役所から避難の知らせがあったら、すばやく避難する。

- 避難する前には、必ず火の始末をする。
- 避難するときは、持ち物は背中に背負うなどして、両手が自由に使えるようにしておく。

河川の水位に注意を

平成18年7月の豪雨では米ノ津川が越水し、多くの住宅等が浸水しました。台風においても大雨を伴います。台風の際に大雨を伴い、降雨時速度が遅いときなどは降雨時間が長い場合があり、河川の増水も予想されます。

県では河川水位の情報を提供していますので、十分注意してください。

米ノ津川春日橋水位

(☎6400)

県河川情報テレホンサービス

(☎021980)

県ホームページ

河川情報システム

(http://www2.pref.kagoshima.jp/kasenjoho/doc/sui_n.htm)

(http://www2.pref.kagoshima.jp/kasenjoho/doc/sui_n.htm)

住基カードとは？

住基カードは、住民基本台帳ネットワークシステムのサービスとして住民票コードが記録され、高度なセキュリティ機能を備えたICカードで、市区町村から希望者に交付されます。住基カードの有効期限は10年間ですが、転出した場合には使用できなくなります。

市役所などの端末に設置されたICカードリーダー(カード読取機)に住基カードを差し込んで暗証番号を入力すると、本人確認情報(氏名・住所・生年月日・性別)や住民票コードなどが確認でき、他の市町村で住民票の交付を受けたり、転入・転出手続きの特例サービスを受けたりすることができます。



住基カードはお得・便利！

住基カードは、出水市印鑑登録証としても使用できます。

(住基カードの交付を希望されない方は、従来の印鑑登録証を使用できます。)

住基カードを使って自動交付機で各種証明書を取得すると、手数料が安くなります。

さらに、住基カードは、顔写真入りの公的な証明書として使えますので、大変便利です。

住基カードの申請方法

対象は、出水市の住民基本台帳に登録のある方です。交付申請は、本人による窓口申請となりますが、本人が病気入院等のやむを得ない理由で来られない場合は、代理人による申請ができます。

また、満15歳未満の方および成年被後見人の方は本人による申請はできませんので、法定代理人()が申請することになります。申請は、本庁市民生活課または各支所市民福祉課の窓口にて用意してある交付申請書により行ってください。

法定代理人とは、法律の規定により代理人となった方で、未成年者の親権者、成年被後見人に対する成年後見人などをいいます。

(申請時に持参するもの)

運転免許証、パスポート、またはその他官公署の発行する写真付き公的証明書等のうちいずれか一つ
印鑑(認め印で可)

写真(写真つきのタイプを希望される場合で、写真を持参される方のみ)申請前6月以内に撮影した、無帽、正面、無背景の写真(たて4.5センチ、よこ3.5センチ)で裏面に氏名等を記載したもの

写真がなくても窓口にて無料で撮影します。

カードを交付する際に、任意の数字4桁の暗証番号を自分でカードに設定してもらいますので、事前に考えておいてください。

なお、本人確認ができない方や代理人による申請の場合は、申請者の意思確認をするため、申請者本人に文書による照会を行いますので、カード交付までに数日かかることがありますのでご了承ください。

問い合わせ先：本庁市民生活課(☎③4038)

平成20年2月に証明書自動交付機を導入(予定)

出水市役所では、平成20年2月に本庁と各支所に一台ずつ自動交付機を導入する予定です。

証明書自動交付機とは？

銀行等のATM(現金自動預払機)と同じように、カードを入れて暗証番号を入力することで証明書を受け取ることが出来る機械です。

利用するには住民基本台帳カード(住基カード)を取得し、自動交付機用の暗証番号を事前に登録する必要があります。

自動交付機を導入することにより

年末年始を除く毎日(土曜・日曜・祝日を含む)午前7時30分から午後8時までいつでも証明書を取ることができるようになります。

自動交付機で証明書を取ると手数料が割引になります。

申請書の記入なしで証明書が取れます。

自動交付機を利用して交付を受けることができる証明書

- (1) 住民票の写し(除票および改製原住票を除く。)
- (2) 印鑑登録証明書
- (3) 戸籍全部および一部事項証明書(除籍および改製原戸籍を除く。)
- (4) 戸籍附票(除票および改製原戸籍附票を除く。)
- (5) 所得証明書(1月～5月は前々年所得及び前々々年所得に係る証明、その他の期間は前年所得および前々年所得に係る証明)

自動交付機で証明書を取ったときの手数料の割引について

	(現在)	(自動交付機で取ると)		(現在)	(自動交付機で取ると)
住民票	200円	100円	印鑑登録	200円	100円
戸籍謄本	450円	350円	戸籍附票	200円	100円
			所得証明	200円	100円

すべて 100円お得です!!

住基カードが無料になります

自動交付機の導入に合わせ、平成15年8月25日から交付が始まっている住基カードの利用促進を図るために平成19年9月1日から平成21年3月31日までの間、交付手数料を無料(通常500円)にします。

今後、住基カードを使ったさまざまな行政サービスが展開されていく予定ですので、ぜひこの機会に住基カードを作りましょう。

「読書活動日本一のまちづくり」を目指して

子ども読書活動を推進しましょう！

家庭でしかできない「子どもを本好きにする」育て方 その一

先月号で、家庭の役割についてお知らせしましたが、今月号ではさらに身近にできることについてお知らせします。ご覧いただき、「やってみようか」と思われたら始めてみられたらいかがでしょうか。

子どもの本で親子のコミュニケーションを
赤ちゃんときから、体温のぬくもりが感じられる距離で絵本を読んであげましょう。

「本は楽しい」と感じられる雰囲気をつくりましょう
お父さんやお母さん、おじいちゃんやおばあちゃんが本を読んでくれるだけでも子どもにとっては楽しいひとときです。

子どもには寝る前にお話をしてあげる習慣を
1日の生活がリズムを持って営まれることは大事です。一日の最後に子どもとお話をしましょう。

お話は、テープやビデオではなく肉声で
子どもにとって、信頼している人から肉声でお話を聞いたり、本を読んでもらったりすることは、心の発達だけでなく体の発達、言語機能の発達にも大きく貢献します。

子どもが望めば、大きくなって本を読んであげましょう

子どもが大きくなると、親はつい「自分で読みなさい」と言いたくなりがちです。

でも、文字が読めるということと物語を味わうというのは違うような気がします。言葉には「読む」「書く」「聞く」「話す」の機能があります。

子どもが大きくなってもしょに本を読む時間を！

子どもが自分で本を読めるようになって、親子でいっしょに本を読む時間はそのまま残しておきましょう。読み聞かせは永遠に！

1冊の本を繰り返し読むのも大事
図書館では、子どもが何度も同じ本を借りようとするとき、お父さん・お母さんと子どもの間でひともんちやく起きます。子どもは、好きな本は何度でも味わいたいという気持ち強いのです。これが子どもにとって新しい世界の発見です。

お父さんも協力しましょう
読み聞かせのときの子どもの反応は面白いです。

お母さんやおばあちゃんにこの楽しみを独占させるのはもったいないです。
お父さんやおじいちゃんも楽しみましょう。

子どもを図書館に連れて行きましょう

子どもにとって初めての場所は緊張します。散歩や買い物ついでに連れて行って、子どもにとってなじみの場所にしておきましょう。

絵本がある所、読み物がある所、紙芝居がある所をいっしょに見ておきましょう。

そして、子どもの図書館貸出カードを作っておきましょう。もちろん公共の場でのマナー訓練にもなります。

本の取り扱い方や図書館の使い方を教えておきましょう

図書館には、利用案内のパンフレットが置いてあります。本は一度に何冊借りることができるのか。何時から何時まで利用できるのかなどを親子でいっしょに読んでおきましょう。

コンピュータを使って本を探す方法、分からないときは図書館の職員に尋ねるといった利用方法も身に付けておきましょう。

予約やリクエストを上手に使いこなせる子どもが多数います。



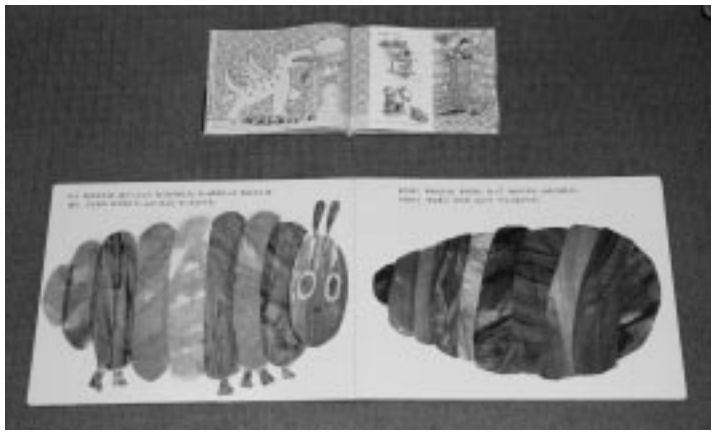

上が一般の絵本で下が「大型絵本」です。

家族で楽しめる大型絵本の紹介
 絵本には、いろいろなサイズがあります。1ページの大きさが14センチ四方の小さいものから、40センチ四方位のものなどまでありますが、図書館には大型絵本と呼ばれる本があります。縦、横40センチ〜50センチで、見開きのサイズが横80センチにもなります。大型絵本の特徴は迫力です。普段見たことがない大きな絵本を前に、子どもから大人まで感激します。そんな大型絵本を紹介します。家族の誕生日パーティーのときなど特別なひとときを過ごすにはグッドなアイテムです。

【大型絵本】

ありとすいか いたずらラッコとおなべのほし ウララちゃんのおたんじょうび うさぎのくれたバレエシューズ おおきななぐり おおきなものすきなおうさま おおはくちよしのそら おじいちゃんのごらくごらく おじいちゃんのかさ おしゃれなおたまじゃくし おぼけのてんぷら オバケパーティー おまえうまそうだな かばくん わいそうなぞう からすのパンヤさん がんばりさんのふなあそび くじらだ! ぐりとぐら ぐりとぐらのおきやくさま ぐるんぱのようちえん 月ようびはなにたべるこすずめのぼうけん 三びきのぶた しりとりのだいすきなおうさま 新ウオーリーハリウッドへいく 新ウオーリーをさがせ すてきな三にんぐみ すみっこのおぼけ せんたくかあちゃん ぞうくんのさんぽ そらまめくんのベッド たまごにいちちゃん たまごねえちゃん ちいさなきいろいかさ ちいさなくれよん ちからたろう ちびくろ・さんぽ ちびごりらのちびちび でんしゃにのって ドアがあいて... トーマスきやくしやをひく とりのためき とべバツタ ともだちや どんぐりたろうのきにしいるのさかな にじいろのしまうま にやーご ねずみくんのチョコッキ のりものいろいろかくれんぼ はじめてのおつかい はじめのおるすばん はじめまして

ぱつくんおおかみときょうりゅうたち
 花さき山 はなすもんかー はらぺこあおむし バルボンさんのおでかけ 半日村 ひさの星 ぴよん ぶたくんとひやくびきのおかみ ふゆのよるのおくりものへびくんのおさんぽ ぼくにげちやうよ ぼくのくれよん まどから おくりもの もこ もこもこ もりのかくれんぼう やさしいライオン わゴムはどのくらいびるかしら・・・等

「読書活動日本一のまちづくり推進大会」を開催

市と市教育委員会では、10月27日に子どもの読書活動推進の一つとして「読書活動日本一のまちづくり推進大会」を開催します。

皆さんの参加を多数お待ちしております。

日時 10月27日(土)

会場 市音楽ホール

内容
 子どもの読書活動優秀実践団体表彰
 読書活動日本一のまちづくりフォーラム
 講演会
 子どもの読書活動実践事例の展示

時間 午後1時～同5時

参加料 無料

申込・問い合わせ先
 市中央図書館 ☎2105)

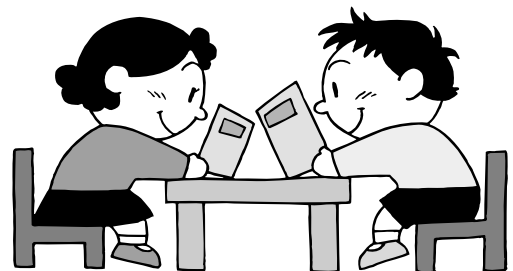

出水市議会 第2回定例会

6月4日から同29日まで開かれた出水市議会第2回定例会で、平成19年度出水市一般会計補正予算など次の議案が審議され、原案のとおり可決されました。

平成18年度出水市一般会計
繰越明許費繰越計算書の報
告について
平成18年度出水市介護保
険特別会計繰越明許費繰越計
算書の報告について
平成18年度出水市下水道特
別会計繰越明許費繰越計算
書の報告について
平成18年度出水市水道事業
会計予算繰越計算書の報告
について
専決処分の承認を求めると
について(出水市税条例の
一部を改正する条例)
専決処分の承認を求めると
について(出水市国民健康
保険税条例の一部を改正
する条例)

専決処分の承認を求めると
について(出水市固定資
産評価員の選任について)
平成19年度出水市一般会計
補正予算(第1号)
平成19年度出水市国民健康
保険特別会計補正予算(第
1号)
平成19年度出水市老人保健
特別会計補正予算(第1号)
平成19年度出水市介護保
険特別会計補正予算(第1号)
平成19年度出水市下水道特
別会計補正予算(第1号)
平成19年度出水市特定環境
保全公共下水道特別会計補
正予算(第1号)
平成19年度出水市農業集落
排水特別会計補正予算(第
1号)

平成19年度出水市水道事業
会計補正予算(第1号)
出水市住民基本台帳カード
の利用に関する条例の制定
について
出水市農村振興総合整備事
業分担金条例の制定につい
て
出水市報酬及び費用弁償等
に関する条例の一部を改正
する条例の制定について
出水市税条例の一部を改正
する条例の制定について
出水市勤労青少年ホームの
設置及び管理に関する条例
を廃止する条例の制定につ
いて
車両交通事故の損害賠償に
関する和解及びその額の決
定について
鹿児島県市町村総合事務組
合を組織する地方公共団体
の数の減少及び鹿児島県市
町村総合事務組合規約の変
更について
出水市議会政務調査費の交
付に関する条例の一部を改
正する条例の制定について
出水市議会議員政治倫理条
例の制定について
市長専決処分事項の指定に
ついて

特別会計と企業会計の補正予算

(単位：千円)

会計名	補正前の額	補正額	補正後の予算総額	補正の主なもの
国民健康保険特別会計 (事業勘定)	7,555,130	433,548	7,988,678	保険財政共同安定化事業拠出金の確定見込みによる調整など
国民健康保険特別会計 (直営診療施設勘定)	13,130	2,447	10,683	人事異動等に伴う給与費の調整
老人保健特別会計	6,895,270	99,968	6,995,238	平成18年度一般会計立替分による繰出金
介護保険特別会計	4,005,200	2,353	4,002,847	人事異動等に伴う給与費の調整など
下水道特別会計	1,734,730	2,786	1,731,944	受益者負担金一括納付報奨金の調整など
特定環境保全公共下水 道特別会計	995,810	7,624	988,186	人事異動等に伴う給与費の調整
農業集落排水特別会計	247,270	1,448	245,822	人事異動等に伴う給与費の調整など
水道事業会計	1,817,688	20,310	1,797,378	人事異動等に伴う給与費の調整など

水道事業会計は、収益的支出額と資本的支出額の合計額

一般会計 補正予算

一般会計に9億9,328万6千円が追加され、 予算総額は225億5,928万6千円となりました

歳入

補正の内訳

県支出金

6億7,824万9千円

果樹生産総合対策事業費補助金.....3億521万5千円
畜産物加工施設整備事業費補助金.....2億7,562万4千円
その他.....9,741万円

諸収入

1億4,402万3千円

勤労青少年ホーム移転補償金.....5,826万2千円
住民票等自動交付機導入推進事業助成金.....4,200万円
その他.....4,376万1千円

繰入金

9,996万8千円

老人保健特別会計繰入金.....9,996万8千円

国庫支出金

7,266万7千円

地方道路(街路)整備臨時交付金.....2,805万円
地域介護・福祉空間整備等交付金.....2,500万円
その他.....1,961万7千円

その他

162万1千円

地方交付税、分担金及び負担金、使用料及び手数料、
財産収入、市債

歳出

補正の内訳

農林水産業費

6億9,920万円

果樹生産総合対策事業費.....3億521万5千円
畜産物加工施設整備事業費.....2億7,562万4千円
経営構造対策推進事業費.....2,913万9千円
その他.....8,922万2千円

総務費

1億7,915万円

住民票等自動交付機導入事業.....8,683万5千円
公共施設整備事業基金積立金.....5,830万円
その他.....3,401万5千円

民生費

8,148万9千円

地域介護・福祉空間整備等交付金事業費.....2,500万円
障害者自立支援特別対策事業費.....1,208万3千円
障害者旧法施設支援事業費.....667万9千円
その他.....3,762万7千円

教育費

3,763万8千円

文化財保護対策費.....2,900万円
小学校英語教育推進事業費.....81万8千円
その他.....782万円

その他

419万1千円

議会費、衛生費、労働費、商工費、土木費、消防費、
災害復旧費

平成19年度 一般会計 歳入歳出補正予算事項別明細

(単位：千円)

歳入	補正前の額	補正額	計
地方交付税	8,333,000	31,517	8,301,483
分担金及び負担金	644,280	2,425	646,705
使用料及び手数料	541,843	462	541,381
国庫支出金	1,760,196	72,667	1,832,863
県支出金	1,156,813	678,249	1,835,062
財産収入	85,131	333	85,464
繰入金	950,000	99,968	1,049,968
諸収入	254,074	144,023	398,097
市債	1,151,100	27,600	1,178,700
歳入合計	21,566,000	993,286	22,559,286

(単位：千円)

歳出	補正前の額	補正額	計
議会費	237,000	8,099	228,901
総務費	2,376,783	179,150	2,555,933
民生費	6,682,517	81,489	6,764,006
衛生費	2,529,103	5,707	2,523,396
労働費	65,669	10,023	55,646
農林水産業費	1,014,192	699,200	1,713,392
商工費	256,318	19,472	275,790
土木費	2,278,083	17,932	2,260,151
消防費	780,921	98	781,019
教育費	2,278,889	37,638	2,316,527
災害復旧費	16,500	18,000	34,500
歳出合計	21,566,000	993,286	22,559,286

2年ぶりに夏の風物詩



「夏祭りいずみ 鶴翔祭」

7月28日、29日の2日間、2007夏祭りいずみ 鶴翔祭が、夏祭りいずみ実行委員会の主催で開催され、多くの市民でにぎわいました。

28日は、本町商店街で、みこし担ぎ競争やパレードのほか、46団体約2千300人が参加した市民総踊りが行われました。

29日には、市総合運動公園で、フリーマーケットや仮面ライダー電王ショー、ラムネの早飲み競争などが行われたほか、最後は花火大会で、約4千発の花火が打ち上げられました。

パレードがスタート



(優勝は吉祥会チーム) みこし担ぎ競争



和楽と兵六太鼓の共演



ウルフマンブラザーズの演奏



広瀬清流太鼓の演奏



仮面ライダー電王ショー



フリーマーケット

高尾野夏祭り

高尾野夏祭りは、8月4日、肥薩おれんじ鉄道の高尾野駅前ふれあい公園を中心に、鶴の町商工会や高尾野三通り会連絡協議会などの主催で行われました。

同夏祭りでは、のど自慢大会や子どもみこしのほか、23団体約70人が参加した総踊りがありました。
また、最後は、約3千発の花火が夜空を飾りました。

子どもみこし



のど自慢大会で熱唱!!
左は、優勝した山川良一さん
(唐笠木自治会)



野田郷夏祭り

市野田多目的グラウンドで、8月11日、野田郷夏祭り実行委員会主催による野田郷夏祭りが開催されました。

同夏祭りでは、自治会の子ども育成会による手作りのみこしパレードや10団体約300人による総踊りが行われました。

また、同グラウンドに設置された舞台では、野田郷島津太鼓やダンスなどがあり、最後は、花火大会で締めくくられました。



野田郷島津太鼓の演奏

手作りのみこしパレード



出水総合医療センターからのお知らせ



出水総合医療センター
院長 瀬戸 弘氏

出水総合医療センター院長の瀬戸です。今月からシリーズで、当院の紹介をさせていただきますことになりました。このシリーズを読まれた市民の皆様が、当院を身近に感じていただくことになれば幸いです。よろしく申し上げます。さて、いま、地方の病院は大きな変革と再構築の時代を迎えております。特に自治体病院は医師不足問題を始め、財政的にもいろいろな問題を抱えており、どこも現状を維持していくことは至難の業のようであります。すでに、病院によっては閉院に追いやられるところも出てきました。

ところで、当医療センターの存続につきましても、市民の皆様方に本当に必要とされているか、によるところが大きいと思います。私たちは、今こそがその真価を問われているところだと、深く認識しています。まだまだ十分ではありませんが、職員全員が、改めて、市民の皆様方の病院としての自覚を常に持ち、日常の医療に精励してまいりたいと思っています。

そのような視点に立って、出水総合医療センターの目指すべき方向を基本理念、基本方針、行動理念として、次のように定めました。

新たな基本理念を
「私たちは良質な医療を提供し、市民に信頼される病院を目指します。」とし、

それを中心に、次の3項目を基本方針に掲げました。

- 1 市民が必要とする地域医療の提供に努めます。
- 2 患者様の立場に立った医療を行います。
- 3 地域完結型医療における基幹病院としての役割を果たします。

すなわち、これまでの病院完結型の医療ではなく、地域全体で完結する医療を目指し、その中で当院は基幹病院としての役割を、患者様の立場にたつて果たしていくことを目指しています。

もちろん、高度医療を要する疾患については大病院等大きな病院と連携をとって、いつでも紹介ができる体制をとっています。出水の地は県境に近いので、鹿児島、熊本のどちらにでも紹介できる利点があります。

具体的な行動指針としては次の3項目を掲げました。

- 1 患者様に十分な説明を行い、同意のもとに医療を行います。
- 2、「和」の心を持って、チーム医療を行います。
- 3 常に向上心を持ち、協力して病院の改善に取り組みます。

このことを、日常の医療業務、従事の指針とし患者様には説明を十分行い、職員は調和を大切にし、みんなが丸となって病院の改善にも努めてまいります。また、市民健康講座等を開くなど、市民の皆様方との交流の場も広げ、市民の病院として更に親しんでいただけるよう取り組んでまいりたいと思っています。

最後に、当院の行っている最新医療も順次ご紹介していきたいと思っております。今後とも皆様のご協力をよろしくお願いいたします。

がんのお話

「白血病の治療法」



出水総合医療センター
副院長 日高 史郎氏

白血病の治療には
化学療法

分化誘導療法
骨髄移植療法

の3つの治療法があります。

主体は、抗がん剤投与による、化学療法です。

急性前骨髄球性白血病(APL)は播種性血管内凝固症候群(DIC)を合併することから回復が期待できません。抗がん剤を投与して白血病細胞が壊れると細胞の中の顆粒がでてきて、DICを悪化させるからです。

1988年上海大学より全トランス型レチノイン酸療法が報告され、APLの治療は一変しました。APLの細胞には遺伝子異常があり、遺伝子異常により生じた蛋白が白血病化の原因となっています。この蛋白のためビタミンAの受容体が働かなくなり、前骨髄球は分化することができなくなります。

活性化型ビタミンA(レチノイン酸)はAPLの原因となつている蛋白に働く特異的分子標的療法です。抗がん剤を投与しなくても白血病細胞が分化、成熟し治つていきます。抗がん剤の副作用である脱毛(抜け毛)も気にしなくて良い訳です。

かつて女優夏目雅子さんが同じ白血病でした。いまなら抜け毛を気にしなくて治療ができ、いまでも生きていたかもしれません。

これからの白血病治療は、現存の殺細胞薬よりも副作用は少なく、このようながんの責任遺伝子産物を特異的に選択的に標的としたものを中心に開発されるようになると思います。

出水市大産業祭記念事業

出張！なんでも鑑定団in出水 公開録画観覧希望者募集



- 開催日** 11月18日(日)
場所 出水市文化会館大ホール
時間 13:00 開演 (正午 開場)

観覧を希望する方は、往復ハガキに必要事項を記入の上、ご応募ください。応募者多数の場合は抽選となります。座席も抽選の上、全席指定となります。

ハガキ1枚につき2人まで応募できます。

応募方法 (ハガキの記入要領)

往信表面 〒899-0292 出水市緑町1番3号

出水市役所農林水産課内

出水市大産業祭実行委員会事務局 行

往信裏面 「出張鑑定団観覧希望」とご記入の上、

観覧希望人数(2人まで)、応募者の住所・氏名・電話番号を明記してください。

返信表面 応募者の住所・氏名・郵便番号

返信裏面 白紙(何も書かないでください。)

応募締切日 9月28日(金) (必着)

当選通知 10月中旬

鑑定を申し込まれた方で、観覧を希望される方は優先いたします。「お宝」の応募をお待ちしております。

問い合わせ先 本庁農林水産課 (☎634056)

「出張！なんでも鑑定団in出水」鑑定申し込み締め切り延長のお知らせ

応募締切日 9月18日(火) (延長前締切 8月31日(金))

応募方法 申込書に必要事項をご記入の上、鑑定品の写真を添付し、本庁農林水産課まで郵送または持参してください。申込書は、広報いずみ7月1日号や出水市ホームページにあります。詳しくは本庁農林水産課にお尋ねください。

お一人様何点でもご応募できます。

(申込書は鑑定依頼品1点につき1枚必要です。)

収録予定の11月18日(日)に出場可能な方に限ります。

古物売買免許のある方は、ご遠慮いただきます。

ご応募いただいた申込書類・写真は返却いたしませんので、ご了承ください。

選考方法 テレビ局の番組担当スタッフが応募書類を詳細に検討して選考いたします。

選考の途中経過に関しては一切お答えできません。

発表 採用の可能性のある方にはテレビ局の番組スタッフから直接連絡があります。
(連絡がない場合は不採用となり鑑定いたしません。)

総合計画基本構想(案)等に関する パブリックコメント手続を実施します

市では、総合的かつ計画的な行政の運営を行うための総合計画基本構想および総合計画基本計画に
関して、ご意見等を募集します。

募集する案件

- 出水市総合計画基本構想(案)
- 出水市総合計画基本計画(案)

募集期間

9月3日(月)から10月2日(火)まで

応募方法

ご意見等と、住所・氏名を明記の上、郵送、FAX(☎1645)、電子メール(市ホームページの専用入力フォーム)のいずれかの方法でお送りください。

ご意見等の取り扱い・公表
意見等の概要および市の考え方を公表します(個別の回答は行いません)。意見等を考慮して最終案を決定します。



総合計画基本構想等の案は本庁企画政策課のほか、本庁市民相談室、高尾野・野田支所地域振興室、中央図書館で閲覧できます。また、市ホームページでもご覧になれます。

問い合わせ先

本庁企画政策課企画政策・男女共同参画係
☎4033、FAX
☎1645

皆さん よろしくお願ひします！

- 新しいALIT(外国語指導助手)を紹介します -



皆さん、はじめまして！

私は、エリザベス(Elizabeth)・由利子・藤田(22歳)といます。

カナダのオンタリオ州のトロント市から来ました。モントリオール市にある大学で東アジアの勉強をしていました。

父はカナダ日系人で、母は沖縄県出身です。

趣味は、音楽とダンスで剣道も好きです。

今まで私は鹿児島県に来たことがありません。出水市に着いたときにとっても美しい所だと思いました。

皆さんと一緒に、英語と日本語の勉強をして頑張りたいです。



こんにちは、皆さん。

私は、LUKE AIURA = ルーク・相浦(22歳)といます。

アメリカ合衆国イリノイ州のシカゴ市から来ました。

私の父が日本人で、4年前に家族は福岡県へ引っ越しました。

大学では、歴史と音楽を勉強していました。

趣味は、ギターを弾くことです。日本料理は大好きです。

出水市はとっても美しいまちで、私は、子ども達に英語を教えるのをとても楽しみにしています。どうぞ、よろしくお願ひします。

お知らせ

クレインパークいずみを
臨時休館します

クレインパークいずみでは、貴重な資料等を虫やカビから守り、未長く保存し、展示していくために、次の期間に臨時休館し、消毒・くん蒸を行います。

臨時休館日 9月11日(火)から同14日(金)まで

9月10日(月)は、通常の休館日です。

問い合わせ先 クレインパークいずみ(☎8915)

農地台帳の縦覧は 9月1日から

農地の所有や小作の状況等を確認していただくために農地台帳の縦覧を行います。

平成18年8月から平成19年7月までの1年間に農地の所有権移転や貸し借りをされた方は、この機会にぜひご確認ください。

期間 9月1日から同30日まで

土曜・日曜日、祝日は除きます。

時間 午前8時30分から午後

後5時15分まで

場所 本庁、高尾野支所、野田支所の農業委員会事務局

問い合わせ先

高尾野支所農業委員会事務局(☎5413)

大産業祭の出場者等を募集

11月17日(土)、18日(日)の2日間、市総合運動公園で「大産業祭」を開催します。

大テント内ステージ等で行う舞踊芸能や音楽演奏などを披露される団体・個人、フリーマーケット等に出品される方を募集します。

ただし、応募者多数の場合は、抽選となります。

応募資格 市内に居住されている方

応募期限 10月5日(金) 応募・問い合わせ先

本庁農林水産課農畜産係(☎4056)

若者サポートステーションのご案内

「就労や就学がうまくいかない」、「子どもの進路が心配」といったさまざまな悩みを抱えた若者やご家族を、それぞれの状況に応じて、個別的・継続的に応援します。すべてのサービスが無料です。

主な支援内容
個別面談・キャリアアカウンティング
ジョブトレーニング・就労体験

グループ活動・交流
保護者相談
出張相談を開催

日時 原則第1水曜日
午前9時30分から午後4時30分まで
場所 八ローワーク出水
相談には予約が必要です。

予約・問い合わせ先
指宿市湊4丁目21番3号
なのはなビル
若者サポートステーション
かごしま静活館
(☎0993 27 02
25、FAX0993 2
7 0230)

市民健康講座

「～あなたの骨は大丈夫ですか?～」

骨粗しょう症は、自分とは関係のないものと思いませんか?

知らず知らずのうちにもろくなっていく骨。そのまま放っておくと大変なことに……。

日時 9月22日(土) 正午～午後3時
場所 出水総合医療センター
1階フロアおよび2階講堂

参加料 無料

内容

講演(午後1時30分・2階講堂)
「骨粗しょう症のおはなし」
講師 整形外科 医長 野尻良基氏
実演コーナー(午後2時30分～同3時・2階講堂)
「骨粗しょう症・転倒を予防する体操」 理学療法士
相談コーナー(正午～午後3時・1階フロア)
・「もっと骨を強くしよう 食事相談」 管理栄養士
・「おくすりの服用相談」 薬剤師
・「何でも相談室」 医療センター医師数名
健康チェックコーナー

(正午～午後1時25分・1階フロア)

骨塩量測定(定員15人)/体脂肪測定/血圧測定/血糖測定/みそ汁塩分濃度測定
骨塩量測定は先着順となります(正午から受け付けを始めます)。

みそ汁塩分濃度測定を希望される方は、みそ汁持参となりますので、お忘れのないようお願いします。

問い合わせ先

出水総合医療センター(☎1611、内線1176)



市ツル観察センターの
管理事務員を募集

市ツル観察センターの管理事務員を次のとおり募集します。

募集人員 4人

勤務期間 10月31日(水)から

平成20年3月24日(月)まで

(2人1組でのローテーション勤務)

勤務時間 午前8時30分から

午後5時まで

元日は早朝開館のため午前

7時からの勤務になります。

業務内容 入館料の収納、観

光案内など

応募資格 市内に居住する20

歳から65歳までの方で、ツ

ルや観光案内業務に関心・

興味のある方

賃 金 日額5千300円

申込期限 9月28日(金)

申込方法 商工観光課に履歴

書を提出してください。

選考方法 10月上旬に面接を

実施します。

申込・問い合わせ先

本庁商工観光課観光係

(☎⑧4061)

通行に支障のある樹木等
の除去をお願いします



道路沿いの生け垣や植木、防風林等の枝が道路上にはみ出し、通行に支障を来している箇所が見受けられます。

所有者は、定期的にせん定

や枝払いなどをしてください。

また、道路上の不法な置き

看板や駐輪、商品陳列などは、

美観を損ね、通行の妨げにな

ります。

道路はみんなのものです。

ご協力をお願いします。

問い合わせ先

本庁道路河川課維持係

(☎⑧4069)

高尾野支所産業建設課

建設グループ

(☎⑧5428)

野田支所産業建設課

建設グループ

(☎⑧4818)

就業構造基本調査を
実施します

10月1日を基準日として、全国の約45万世帯の15歳以上の方を対象に、ふだん何か収入になる仕事をしているかどうかや就業に関する希望などについて調査します。

調査結果からは、若者、高齢者や女性の多様化する就業状況や産業構造の変化に伴う雇用流動化の実態など就業に関する詳しい状況が明らかになり、国や鹿児島県の雇用政策や経済政策などの各種行政政策を立案する際の基礎資料となります。

調査の対象となった世帯には、統計調査員が伺いますので、調査票の記入などご協力をよろしくお願います。

なお、調査内容を統計以外の目的に使用することとは一切ありませんので、安心してご協力ください。

問い合わせ先

情報広報課広報統計係

(☎⑧4034)

平成20年度
鹿児島障害者能力開発校の入校者を募集

身体・知的障害者の方々に対し職業訓練を行い、自立のお手伝いをする南九州唯一の「鹿児島障害者職業能力開発校(国立県営)」では、平成20年度の入校者を募集しています。

募集科目および対象者

情報電子科、デザイン製版科、建築設計科、義肢福祉用具科、OA事務科
(身体障害者で高卒および同等以上の学力を有する人)
アパレル科(身体障害者で義務教育終了以上の人)
造形実務科(身体障害者で義務教育終了以上の人)

訓練期間 1年

願書受付期間

10月1日(月)～11月2日(金)
入学時の教科書、実習服代や毎月の後援会費が必要ですが、受験料、入学金、授業料は無料です。
定員80人の寄宿舎がありますが、食費等の経費は必要です。
応募資格や申込方法、提出書類、選考の方法(筆記試験)など、詳しくはお問い合わせください。

問い合わせ先

鹿児島障害者職業能力開発校
〒895-1402
鹿児島県薩摩川内市入来町浦之名1432
(☎0996-44-2206、FAX0996-44-2207)
ハローワーク出水(☎0685)

「はかり」の定期検査を実施します

商店や事業所等で取引または証明のために使用している「はかり」は、2年に1回定期検査を行うことが法律で定められています。

本年度は、検査の年に当たりますので、関係事業所の方はもれなく受検してください。

検査には、手数料、印鑑が必要です。

実施日	時間	場所
10月1日(月)	午前11時～同11時30分	江内カントリーコア
	午後1時～同5時	高尾野農村環境改善センター
2日(火)	午前9時～午後2時	出水市役所野田支所
3日(水)	午前11時～午後4時30分	米ノ津公会堂
4日(木)	午前9時～午後4時30分	米ノ津公会堂
5日(金)	午前9時～午後3時	鹿島公民館
9日(火)	午前11時～午後1時30分	大川内農業者トレーニングセンター
	午後3時～同4時	荘中学校クラブハウス
10日(水)	午前9時～午後4時30分	出水公会堂
11日(木)	午前9時～午後3時	出水公会堂

腸管出血性大腸菌感染症の予防について

腸管出血性大腸菌感染症とは？

腸管出血性大腸菌感染症には、無症状のもの、軽い腹痛や下痢だけのもの、頻回の水様便、激しい腹痛、血便、嘔吐や38℃台の発熱を伴うものと様々な病態があります。中には溶血性尿毒症候群(HUS)を引き起こし、小児や高齢者では致命症となるケースもあります。感染から発症までの潜伏期間はおよそ3日～5日です。

腸管出血性大腸菌感染症を防ぐには？

食品の保存や調理について
食料はよく洗いましょ。腸管出血性大腸菌は、75℃、1分間の加熱食品の中心温度で死滅します。調理に当たっては十分な加熱を行いましょ。食肉を生のまま食べることは控えましょ。生肉などがふれたまな板、包丁、食器類は熱湯などで十分消毒しましょ。調理した食品は早めに食べましょ。冷蔵庫、冷凍庫を過信しないように

しましょ。

井戸水の衛生管理について
井戸水などの生水は、必ず煮沸してから飲みましょ。

手洗いについて

帰宅時、調理前、調理中、食事前、用後は手洗いを十分にしましょ。調理中、食材を変えたときには必ず手洗いをしましょ。

手洗いの方法は？

指輪や時計をはずす。石けんを泡立てて、爪先にも気をつけて20秒以上もみ洗いする。たつぷりの流水ですすぐ。逆性石けん(薬用)10%液を100～200倍に薄めたもの(0.05～0.1%液)に30秒浸したあと、十分な流水で洗う。

ペーパータオルか清潔なタオルでふく。一般の家庭では、きちんと手洗いをすれば、からは必要ありません。ただし、下痢などの患者がいる場合やトイレの掃除、赤ちゃんのおむつ替え、病人の介護の後などには行いましょ。

鹿児島県男女共同参画センター

「地域参画支援セミナー」の受講生を募集

鹿児島県男女共同参画センターでは、「地域参画支援セミナー」の受講生を次のとおり募集します。

内容 「地域生活者の視点 = 男女共同参画の視点」ととらえ、「協働」や「ネットワーキング」の理論や実践を学びます。

第1回	9月15日(土)	講義 地域づくりと地域づくり事業 講義 地域づくり事業計画(演習)の進め方について
第2回	10月6日(土)	地域づくり事業計画(演習)
第3回	10月20日(土)	地域づくり事業計画(演習)
第4回	11月10日(土)	地域づくり事業計画(演習)
第5回	12月8日(土)	地域づくり事業計画(演習)

講師 たもつ ゆかり氏(オフィスピュア代表・鹿児島県男女共同参画審議会委員)
武隈 晃氏(鹿児島大学教育学部教授)

時間 午後1時15分～同4時45分
会場 かがしま県民交流センター 3階・4階 研修室
受講資格 男女共同参画についての基礎的な知識があり、原則として毎回受講できる方(県や市町村で実施する男女共同参画に関する基礎講座等を受講した県民)

受講料 無料
定員 30人(定員を超えた場合は抽選)

申込期限 9月7日(金)

申込方法

氏名・年齢・住所・電話番号を記入して、はがき、ファックスまたはEメールでお申し込みください。託児を希望される方は「託児希望」と明記の上、子どもの名前・年齢(6カ月～小学校低学年)をご記入ください。

申込・問い合わせ先

〒892-0816 鹿児島市山下町14-50
かがしま県民交流センター ハーモニー推進課
(☎099-221-6603、FAX099-221-6640、
Eメール: harmony@kagoshima-pac.jp)

水保市芦北郡医師会

環境省国立水保病総合研究センター 主催

第12回「健康セミナー」を開催

一般的な病気に関する正しい知識を提供するとともに住民の交流を通じて水保を中心とする地域の「もやい直し」を支援するためのイベントとして「健康セミナー」を開催します。

ぜひ、ご来場ください。

日時 9月9日(日)

午後1時30分～同4時30分

場所 水保市文化会館(水保市牧ノ内8の1)

入場料 無料(事前申し込み不要)

無料送迎バスの運行を予定しています。詳しくは、お問い合わせください。

講演

テーマ

「最期まで自分らしく生きるために」

講師 おげんきクリニック院長

岡原 仁志氏

講師の岡原氏は、山口県周防大島郡で内科診療所「おげんきクリニック」を開業し、難病や末期がん患者に対しての在宅診療に積極的に取り組んでおられます。

講演では、山口県出身の兄妹デュオユニット「マウンテンマウス」によるライブも行います。

当日は、会場で環境省国立水保病総合研究センターが、希望者に対して毛髪水銀測定を実施します。

問い合わせ先

環境省国立水保病総合研究センター

(☎0966-63-3111)

文化祭の参加者を募集

文化祭の参加者を募集します。
 平成19年度も、出水地域、高尾野地域、野田地域ごとに開催します。
 各地域ごとに募集期間や申込先が異なりますのでご注意ください。
 なお、一人で複数の出演や出品はご遠慮ください。



地域の区分	開催日	開催場所		募集期間	申込・問い合わせ先
		舞台発表	展示発表		
野田地域	10月27日(土) ～28日(日)	野田農村環境 改善センター	野田体育館	9月3日(月) ～9月28日(金)	市野田農村環境 改善センター (☎④2026)
出水地域	11月3日(土) ～4日(日)	文化会館	総合体育館	8月10日(金) ～9月10日(月)	市中央公民館 (☎③2106)
高尾野地域	11月10日(土) ～11日(日)	高尾野農村環境 改善センター	高尾野体育館 鶴の町商工会館	9月3日(月) ～9月28日(金)	市高尾野公民館 (☎⑤5451)

夢は地球規模で
 行動は足元から

きらりと輝くコンサート

太鼓やバレエ・コーラス・バンド・篤姫様の薩摩最後の風景映像タイム、変化に富んだ楽しいコンサート。「頑張れ肥薩おれんじ鉄道！支えよ出水の仲間たち！」として、今年も開催します。

ご家族お誘いの上ご観覧ください。

日時 9月16日(日)
 午後5時30分～同8時30分
 場所 野田郷駅前広場
 内容 出水太鼓連合、バンドグループ、コーラス、バレエ、日本舞踊、篤姫様薩摩最後の風景映像タイムなど
 主催 ネットワークGOGO野田郷
 (出水地区地域づくり団体)
 協賛 野田・高尾野青年団、おれ鉄をどげんかせんといかん会、野田郷島津太鼓

アマチュア・ミュージック・フェスティバル IN IZUMI 2007



出水市内のロック・ポップス・ニューミュージック等のポピュラー音楽の演奏をぜひご鑑賞ください。

日時 9月9日(日) 正午～午後5時
 場所 市音楽ホール
 入場料 無料
 出演団体(出演順)
 陽炎/ちゃんぼん/ザ・クローバー/オリオン
 /薩北three/Satoru/Flash Back/
 oh! kawauchi/スピークル/GEKKO
 問い合わせ先
 市中央公民館内生涯学習課 (☎③2106)

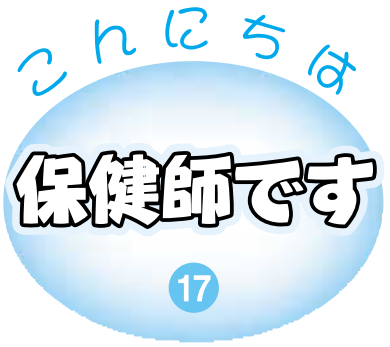

子どもと安全に過ごすために

約50年も前から子どもの死亡原因の第1位は、「不慮の事故」です。1〜4歳児では事故による死亡1に対して約40倍の入院患者、外来受診は4千倍、家で処置するケガは10万倍を超えると言われています。子どもの事故は、特別のことではなくこの家庭でも起こる危険があります。

子どもは、好奇心が強く、大人が思いもつかないような動きをします。しかし、「ダメ」「危ない」を連発していても、親子でストレスが増すばかりです。子どもは、遊びの中で経験を通して自分の身を自分で守るすべを覚えていきます。

事故の多くは、偶然的な出来事ではなく予防可能なものです。「子どもの事故は起こる

もの」ということを前提に、「事故を予防するために何が出来るか」を考えることが必要です。

安全な環境を作りましょう。子どもから24時間大人が目を離さずに生活することは不可能です。目を離しても安全な環境を作ることが必要です。具体的には、子どもが行くと危険な場所(お風呂、トイレ等)には外鍵をかける・触ると危険な物は子どもが触れないような高い所に置くか鍵のかかる棚に入れる・階段または玄関の段差等からの転落を防ぐため柵をつけるなど、子どもの動きを予想して早めの対策をこころがけましょう。

危険なことをしそうになったら問をおかずにすぐ注意しましょう。

子どもは、すぐ忘れて同じことを繰り返してしまいますので、できるだけ具体的にどうしていけないのか丁寧に繰り返し説明することが大切です。

チャイルドシートを習慣づけましょう。産院から家に帰るその時からチャイルドシートを使用しましょう。

● 図書館だより ●

図書館の利用方法

どなたでも館内で本を閲覧することが出来ます。市内に住んでいる方か通勤・通学している方は、利用者カードの交付を受けて本を借りることが出来ます。1枚の利用者カードで市内の3館すべてに利用できます。本は3館合わせて8冊まで、2週間の期限で借りることが出来ます。

新しい本の紹介(予定)

《幼児・小学生》

わたしのおとうとあまんきみこ) おひるねネコさん(ふくざわゆみこ) ぶたぬきくんナースになっちゃった(斉藤洋) おさるのまねっこ(いとつひろし) おばけ屋のおばけすいかあわたのぶこ(しほちゃん)のシフォンケーキ(中川ひろたか) ピンク色の雲宇留賀佳代子) ミミちゃんのねんねタオルアンバー・スチュアート) かいぞくりラちゃん(ジョー・パーケット) いぬとね(ソ・ジョンオ)...等

《小学生・中学生》

風景(後藤竜二) ブルーバック(ティム・ウイントン) スカイブレーカー(ケネス・オッペル) 夏はおばけがいっぱい(那須正幹)...等

《高校生・一般》

巴里の秘香(内田康夫) 森の木漏れ日(多島斗志之) 清佑、ただいま在庄(岩井三四二) ハムレットの密室(山田正紀) 青い鳥(重松清) あなたの呼吸が止まるまで(島本理生) タタド(小池昌代) 博士の本棚(小川洋子) 花の回廊(宮本輝) 木洩れ日に泳ぐ魚(恩田陸) 銀漢の賦(葉室麟) ダンサー(柴田哲孝) ひとり旅(吉村昭) 西荻日記(大崎善生) 女ですもの(内田春菊) よしもとばなな) 一瞬でいい(唯川恵) 晩夏のプレイボール(あさのあつこ) 千年の祈り(イーユン・リー) 親の家を片づけながら(リディア・フレム) 国のない男(カート・ヴォネガット) 土星の環(W・G・ゼーバルト) パーチウッド(ジョン・バンヴィル) マジック・フォー・ピギナース(ケリー・リンク) 美しき傷

(ジャン・サ)...等
【読み聞かせ】
中央図書館

毎週水曜日 午後4時
高尾野図書館

毎週月曜日 午後4時
(9月は第3・第4週は
休み)
野田図書館

毎週木曜日 午後4時
高尾野図書館

【親子読書教室・すくすく】
第2・第4火曜日
午前10時30分

【成人読書会・いもつる】
高尾野図書館
第4火曜日 午前10時

	開館時間	9月の休館日
中央図書館 (☎2105)	平日 午前9時~午後8時 土曜・日曜日 午前9時~午後6時	3日、10日、17日、 23日、24日
高尾野図書館 (☎5452)	午前9時~午後6時	6日、13日、20日、 27日
野田図書館 (☎3100)	午前9時~午後6時	7日、14日、17日、 21日、23日、24日、 28日

国民年金情報

障害基礎年金

障害基礎年金とは

傷病により初めて医師・歯科医師の診断を受けた日以下、初診日(に国民年金の被保険者である者が、初診日より1年6月を経過した日に障害等級1級または2級に該当する場合に支給される年金です。

原則、初診日の前日において、初診日の属する月の前々月までの被保険者期間のうち、保険料納付済期間と保険料免除期間とを合算した期間が当該被保険者期間の3分の2以上でないとい支給されません。また、平成28年3月31日までに初診日のある障害(初診日が65歳未満の場合)については、保険料納付済期間と保険料免除期間とを合算した期間が3分の2以上の受給要件を満たしていても、初診日の前日において初診日の属する月の前々月までの1年間に保険料未納がない場合は、障害基礎年金が支給されます。初診日が20歳前(国民年金加入前)の場合以下、20歳前(障害)も障害等級1級または2級に該当されずと障害基礎年金が支給されず。

20歳前障害については、20歳になられて国民年金に加入手続きをされる際にご相談ください。

障害等級とは

障害等級1級の状態とは、他人の介助を受けなければ、ほとんど自らの日常生活を送ることができない状態です。身の回りのことはかろうじてできるがそれ以上の活動ができないもの、または行っているいけないもの。活動の範囲は、病院内の生活でいえば、おおむねベッド周辺に限られ、家庭内の生活でいえば、おおむね就床室内に限られるものです。

障害等級2級の状態とは、必ずしも他人の助けを借りる必要はないが、日常生活が非常に困難である状態です。家庭内の極めて温和な活動(軽食作り、下着の洗濯等)はできるが、それ以上の活動ができない、または行っていないもの。活動の範囲は、病院内の生活でいえばおおむね病棟内に限られ、家庭内の生活でいえば、おおむね家屋内に限られるものです。

年金の障害等級と障害者手帳の級は異なりますのでご注意ください。

年金額は

障害基礎年金1級の支給額
年額99万100円
(月額8万2千508円)
障害基礎年金2級の支給額
年額79万2千100円
(月額6万6千8円)

出水地区年金相談所を開設

相談日 9月12日(水)
時間 午前10時から午後0時15分まで 午後1時から同3時まで
場所 本庁大会議室内
内容 国民年金・厚生年金の手続き等

相談員 川内社会保険事務所職員

込み合つことが予想されますので、時間に余裕をもつておいでください。
年金記録のご相談は本庁および各支所の年金担当係でも受け付けておりますので、気軽にご利用ください。

問い合わせ先

本庁
市民生活課住民年金係
高尾野支所市民福祉課
野田支所市民福祉課
(☎2111)

知ってよかった！ 消費生活情報

「貸します詐欺」にご注意ください！

貸します詐欺は、融資保証金詐欺とも言われており、融資に先立って保証金などの名目で金銭を振り込ませてだましとるといふ犯罪です。

具体的には、実在する大手金融機関やクレジット会社などを名乗り、「低金利でお金を貸します」という偽のダイレクトメールなどを送りつけ、消費者が融資の申し込みをすると、保証金や保険金などの名目で金銭を振り込むように指示します。一度振り込んでしまつと、さらに様々な名目で請求されたあげく、融資は実際には行われません。振り込ませるだけ振り込ませて、あとは連絡がとれなくなるのです。

最近では、勧誘手段や現金の搾取方法も多様化、かつ巧妙化しています。

勧誘手段はダイレクトメールやチラシなどのほか、携帯メールやホームページ上の広告など多岐にわたります。これらに使われている商標やロゴマークは本物そっくりに作つてあり、一見して本物が偽物が判別するのは困難です。中には、悪質業者にご注意くださいと注意書きをして、消費者を信用させるような作りになっているものもあります。搾取方法も従来の銀行振り込みに加えて、郵便局の電信為替居宅払や中には小包やエクスパックなどの宅配便等で現金を送らせるというケースもあるようです。

「貸します詐欺」にあわないための心得

取引関係のないところから突然送られてくるお金を貸しますといったダイレクトメールなどには注意する。
融資前に様々な口実で金銭を振り込ませようとする手口には注意する。
低金利で高額融資など、甘い話には注意する。

消費生活に関する相談は本庁市民生活課生活環境係(☎4042)までご連絡ください。

当番医のお知らせ

出水郡医師会では、日・祝日の当番医に加え、平日の午後8時から同11時まで、救急患者に限り診療協力をしています。

担当医療機関は、下表のとおりです。

都合により担当医療機関が変更になることがあります。

当番医での受診は、急患に限りです。小児科夜間の時間を9月から変更しました。

[当]: 日曜在宅当番医(午前9時~午後5時) [夜]: 夜間当番医(午後8時~同11時) [児夜]: 小児科夜間当番医(午後7時~同10時)

9		月		
日	医療機関名	日	医療機関名	
1(土)	[夜] 出水総合医療センター 内科 早馬 ☎671611	17(月)	[当] 友愛クリニック 内・消化器科 太鼓橋 ☎642101	
	[夜] 阿久根市民病院 外科 (阿久根市) ☎731331		[当] 平田整形外科クリニック 整外科 西町 ☎628801	
	[児夜] キッズクリニック 向江 ☎637707		[当] 植村整形外科 整外科 (阿久根市) ☎721041	
2(日)	[当] 北満医院 循環・内科 井上 ☎632333	[当] 脇本病院 精神・内科 (阿久根市) ☎752121		
	[当] 整形外科ばばくちクリニック 整形外科 六月田中 ☎648260	[当] 飯尾医院 内・外・婦人科 (長島町) ☎885040		
	[当] 山田クリニック 内・外・小児科 (阿久根市) ☎720420	[夜] 出水総合医療センター 内科 早馬 ☎671611		
	[当] 鷹巣診療所 内・外科 (長島町) ☎860054	[夜] 阿久根市民病院 外科 (阿久根市) ☎731331		
	[夜] 阿久根市民病院 内科 (阿久根市) ☎731331	[夜] 阿久根市民病院 内科 (阿久根市) ☎731331		
	[夜] 出水総合医療センター 外科 早馬 ☎671611	[夜] 出水総合医療センター 外科 早馬 ☎671611		
3(月)	[夜] 出水総合医療センター 内科 早馬 ☎671611	18(火)	[夜] 高尾野医療センター 内科 上の原・高野 ☎820017	
	[夜] 阿久根市民病院 外科 (阿久根市) ☎731331		[夜] 阿久根市民病院 外科 (阿久根市) ☎731331	
4(火)	[夜] 出水総合医療センター 外科 早馬 ☎671611	19(水)	[夜] 阿久根市民病院 外科 (阿久根市) ☎731331	
	[夜] 出水総合医療センター 内科 早馬 ☎671611		[夜] 上園医院 内・小児科 (阿久根市) ☎731055	
5(水)	[夜] 阿久根市民病院 外科 (阿久根市) ☎731331	20(木)	[夜] 出水総合医療センター 外科 早馬 ☎671611	
	[夜] 阿久根市民病院 内科 (阿久根市) ☎731331		[夜] 出水総合医療センター 内科 早馬 ☎671611	
6(木)	[夜] 阿久根市民病院 内科 (阿久根市) ☎731331	21(金)	[夜] 阿久根市民病院 外科 (阿久根市) ☎731331	
	[夜] 出水総合医療センター 外科 早馬 ☎671611		[夜] 阿久根市民病院 内科 (阿久根市) ☎731331	
7(金)	[夜] 阿久根市民病院 内科 (阿久根市) ☎731331	22(土)	[夜] 出水総合医療センター 外科 早馬 ☎671611	
	[夜] 阿久根市民病院 外科 (阿久根市) ☎731331		[児夜] 二宮医院 栄町 ☎620167	
8(土)	[夜] 阿久根市民病院 内科 (阿久根市) ☎731331	23(日)	[当] しもぞのクリニック 内・胃腸科 石坂・出水 ☎638300	
	[夜] 出水総合医療センター 外科 早馬 ☎671611		[当] 出水病院 精神・内科 諏訪馬場 ☎620419	
	[児夜] 出水総合医療センター 早馬 ☎671611		[当] 有村産婦人科内科 産婦・内科 (阿久根市) ☎734180	
9(日)	[当] 白男川クリニック 産婦・内・小児科 広瀬 ☎620009	[当] 鷹巣診療所 内・外科 (長島町) ☎860054		
	10(月)	[夜] 出水総合医療センター 外科 早馬 ☎671611	24(月)	[当] 上園医院 内・小児科 (阿久根市) ☎731055
		[夜] 阿久根市民病院 内科 (阿久根市) ☎731331		[当] 長島クリニック 内・外科 (長島町) ☎886405
	11(火)	[夜] 出水総合医療センター 外科 早馬 ☎671611	25(火)	[夜] 阿久根市民病院 内科 (阿久根市) ☎731331
		[夜] 吉井中央病院 内・外科 東大野原 ☎623111		[夜] 高尾野医療センター 外科 上の原・高野 ☎820017
	12(水)	[夜] 阿久根市民病院 外科 (阿久根市) ☎731331	26(水)	[夜] 出水総合医療センター 内科 早馬 ☎671611
[夜] 阿久根市民病院 内科 (阿久根市) ☎731331		[夜] 阿久根市民病院 外科 (阿久根市) ☎731331		
13(木)	[夜] 出水総合医療センター 外科 早馬 ☎671611	27(木)	[夜] 阿久根市民病院 内科 (阿久根市) ☎731331	
	[夜] 吉田耳鼻咽喉科医院 耳鼻咽喉科 栄町 ☎620170		[夜] 出水総合医療センター 外科 早馬 ☎671611	
14(金)	[夜] 高尾野医療センター 外科 上の原・高野 ☎820017	28(金)	[夜] 阿久根市民病院 外科 (阿久根市) ☎731331	
	[夜] 内山病院 内・外・泌尿器科 (阿久根市) ☎731551		[夜] 高尾野医療センター 内科 上の原・高野 ☎820017	
15(土)	[夜] 出水総合医療センター 外科 早馬 ☎671611	29(土)	[夜] 出水総合医療センター 外科 早馬 ☎671611	
	[夜] 出水総合医療センター 内科 早馬 ☎671611		[夜] 出水総合医療センター 内科 早馬 ☎671611	
	[夜] 阿久根市民病院 外科 (阿久根市) ☎731331		[夜] 阿久根市民病院 外科 (阿久根市) ☎731331	
16(日)	[児夜] 出水総合医療センター 早馬 ☎671611	[児夜] こどもクリニック永松 鹿島 ☎641500		
	[当] せき耳鼻咽喉科クリニック 耳鼻咽喉科 東大野原 ☎641187	[当] こどもクリニック永松 小児・内科 鹿島 ☎641500		
	[当] おかだクリニック 内・消化・放射線科 春日町 ☎637011	[当] 境田医院 産婦・内・外科 天神・出水 ☎672600		
	[当] 林胃腸科外科 内・外科 (阿久根市) ☎733639	[当] 内山病院 内・外・泌尿器科 (阿久根市) ☎731551		
	[当] 平尾診療所 内・外科 (長島町) ☎882595	[当] 大川診療所 内科 (阿久根市) ☎740054		
	[夜] 阿久根市民病院 内科 (阿久根市) ☎731331	[当] 平尾診療所 内・外科 (長島町) ☎882595		
	[夜] 出水総合医療センター 外科 早馬 ☎671611	[夜] 阿久根市民病院 内科 (阿久根市) ☎731331		
[児夜] 出水総合医療センター 早馬 ☎671611	[夜] 阿久根市民病院 外科 (阿久根市) ☎731331			
		[夜] 出水総合医療センター 外科 早馬 ☎671611		
		[児夜] こどもクリニック永松 鹿島 ☎641500		

“出水”を再発見！ 出かけてみませんか？

お気づきの点、
あなたしか知ら
ない観光情報を
お寄せください。

今回は、出水市
の歴史民俗資料館
等を紹介します。
広報いずみ3月
号掲載のお出か
けマップもご活
用ください。

出水・高尾野・野田各地域の歴史を 学んでみてはいかがでしょうか！



出水歴史民俗資料館

約2万8千年前の上場地区の旧石器時代の遺跡から始まり、縄文時代の貝塚、古墳時代の埋蔵文化、戦国時代を経て江戸時代・明治・大正・昭和までの幾多の資料を集め、出水の歴史を研究し、紹介しています。



出水市本町3 - 14
(☎0256)
開館時間
平日：9時～18時
土・日：9時～17時
休館日：月曜日・祝祭日・年末年始

歴史、民俗、産業などについての資料を集め、貴重な財産として大事に保管し、後世に伝えるために作られたものです。また、コレクション館は日本画家として著名な高尾野町出身の古城画伯の作品や海外で収集された民俗品等を数百点展示してあります。



高尾野郷土館・ 古城画伯コレクション館



出水市高尾野町大久保158 - 5
(☎025452)
開館時間9時～18時
休館日：木曜日・祝祭日・年末年始



野田史料館

郷土の歴史や文化財を一目で分かるようにパネルや写真で解説・紹介しています。また郷土を知り、郷土に愛着を持つ学習の場として活用されています。



出水市野田町上名6094
(☎023100)
開館時間：9時～18時
休館日：金曜日・祝祭日・年末年始

観光案内所
出水駅観光特産品館 「飛来里」 (☎・FAX 02354)

問い合わせ先 ▷本庁商工観光課観光係 ▷高尾野支所産業建設課
▷野田支所産業建設課 (☎02111：代表)

「関西出水会」の発起人会を大阪市で開催 ～ 10月6日の第1回総会で発足～

7月21日(土)、大阪市内のホテルで、「関西出水会」の発起人会が開催されました。

この会では、関西地区にお住まいの出水市出身の会を設立しようと以前からご尽力されている約10人の主要な方々と市長が会談し、会則や正式な会の名称等が確認されました。

発起人代表の中島理晴さん(兵庫県芦屋市在住)は、「ふるさと出水は、人生の出発点、心の糧で、市が合併して間もない時期に、関西出水会を発足するのは、意義のあることと考えます」と話されていました。

また、発足会とも言うべき第1回の総会の日時等が次のとおり決まりました。

- 日 時 10月6日(土)
- 受 付 午後4時～
- 発 足 式 午後5時～同6時
- 懇 親 会 午後6時～
- 場 所 「太閤園 ゴールデンホール」
(大阪市都島区網島9-10)

申し込み 9月25日(火)までにFAXで、関西出水会発足準備委員会事務局へ



申込用紙は、出水市役所本庁総合窓口、高尾野・野田支所総合窓口、市中央図書館、市中央公民館、市総合体育館および出水駅観光特産品館「飛来里」に備え付けてあります。

なお、8月1日号でもお知らせしましたが、本市出身の関西地区にお住まいの親戚や知人を紹介していただける方がいらっしゃいましたら、左記までご連絡ください。

関西地区とは、おおむね大阪府、兵庫県、京都府、滋賀県、奈良県、和歌山県を想定しています。

申込・問い合わせ先

出水市役所 政策経営部 企画政策課

地域振興係および企業誘致・定住促進室 ☎③2111 : 代表、③4036 : 直通、FAX ②1645

第54回自治会対抗野球大会は江川野自治会が初制覇！ (準優勝 平松西自治会、第3位 太田自治会、清水自治会)

第54回自治会対抗野球大会が、7月15日から8月4日(5日間)にかけて、市内の4会場(市野球場、市多目的広場、出水運動公園、米ノ津運動公園)で開催されました。

昨年は、鹿児島県北部豪雨災害のため、3日目以降中止となりましたが、今年は55チームの参加があり、各会場で熱戦が繰り広げられました。

市野球場で行われた決勝戦では、投打のかみ合った江川野自治会が、平松西自治会を下し、見事、初優勝を果たしました。

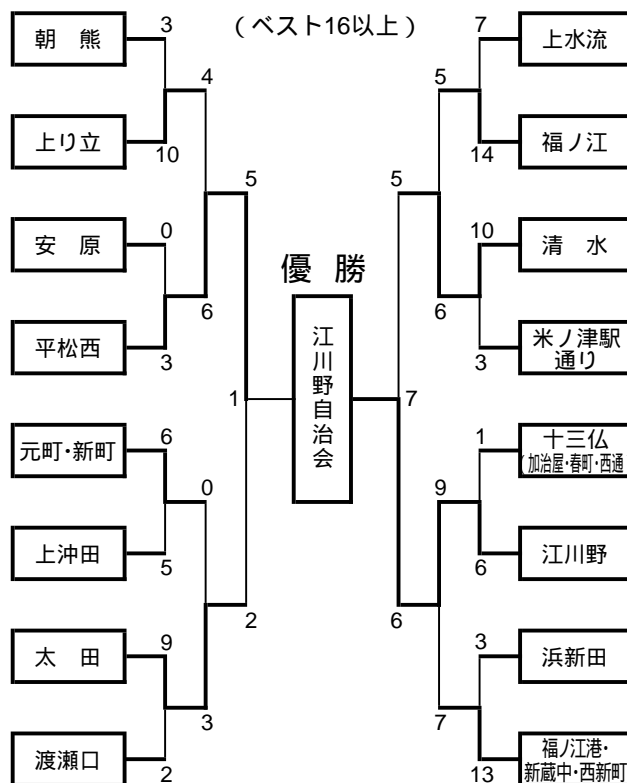



J A鹿児島いずみ農業協同組合が本市へ寄付

7月10日、J A鹿児島いずみ農業協同組合の上野時義組合長ら3人が市長室を訪れ、渋谷市長に100万円の寄付金を渡しました。

上野組合長は、「出水地区の2市1町に対し寄付をすることにしました。いろいろな面で活用ください」と話しました。

渋谷市長は、「財政難の折、大変ありがとうございます。大切に使用させていただきます」と感謝の言葉を述べました。

男女共同参画社会の実現に向けて

男女共同参画についての理解を深めることを目的とした男女共同参画連続セミナーが7月3日、17日、31日の3日間、市中央公民館学習室で開催され、オフィスピュア代表、鹿児島県男女共同参画審議会委員のたもつゆかりさんが「人権」地域づくりをテーマに講演されました。

たもつさんは、「男女共同参画社会とは、男女の人権が尊重される社会であり、地域づくりにおいても多様な人の在り方を尊重し、認め合うことが新たな地域づくりの基盤になる」と話され、参加した受講生は、熱心に聞き入っていました。



青年海外協力隊員が帰国

独立行政法人国際協力機構（JICA）の青年海外協力隊員として2年間、サモア独立国に派遣されていた福井美佳さん（下特手自治会）が7月23日に市長室を訪れ、渋谷市長に帰国の報告を行いました。

サモア独立国は、ハワイの南約3千700キロの南太平洋上に位置する小さな島国で、現地では、子どもたちの理数系教科の学力の低さが問題となっており、福井さんは、中・高等学校の数学と理科の教師として、派遣されていました。

福井さんは、「2年間はとても早く感じました。現地では海外青年協力隊員として、十分な活動ができたと思っています」と話していました。



第1回出水市中学校英語暗唱・弁論大会を実施

7月13日、第1回出水市中学校英語暗唱・弁論大会が出水中学校体育館で開催されました。

これは、中学生の英語力の向上と英語に対する興味・関心を高めることを目的に行われたもので、英語暗唱の部、英語弁論の部に市内の各学校の代表計48人が参加しました。

英語暗唱の部では、セスチャーに工夫を凝らすなど表現力豊かな発表となりました。また、英語弁論の部では、自分自身の体験などを3分間で発表しました。

なお、学校賞最優秀賞は出水中学校、優秀賞は大川内中学校が受賞しました。





西岩親方が誕生

昨年、現役を引退した大相撲の“準年寄隆の鶴(元幕内隆の鶴：早馬出身)”が、本年5月に“西岩親方”となったため、7月25日、「隆の鶴出水市後援会」の解散式が行われました。

西岩親方は、「今まで、後援会の皆さまには大変お世話になり、ありがとうございました。今後は、親方となり大相撲の世界で後輩の指導に尽力いたします」とあいさつしました。



全国大会に出場

野田剣道スポーツ少年団(団員11人)が、7月25日、26日に日本武道館で行われた「第42回全日本少年剣道錬成大会」に出場し、7月31日、市長に同大会出場の報告を行いました。

キャプテンの松本龍介君(野田小6年)は、「全国大会では、1回戦で負けてしまいました。悔しいけど、良い経験になりました。これからも練習にがんばりたいです」と話してくれました。



ボランティアで清掃

たかおの管友会(野村利昭会長、13社)が、8月3日、市学校給食センターをボランティアで清掃しました。

この日は、同会のメンバー約20人が参加。参加したメンバーは、調理場や換気扇などを丁寧に清掃しました。

野村会長は、「子どもたちに安心して給食を食べてほしいと思います」と話していました。



ちくわ作りを体験

8月5日、NPO法人いずみ(小松照子理事長)が、異世代交流とおれんじ鉄道の支援を目的として企画した「日奈久温泉駅日帰りの旅」が開催され、約40組85人が参加しました。

参加者は、日奈久温泉名産のちくわ作りを体験。昼食は、自分で焼いたちくわを味わいました。

また、昼食後は、竹とんぼや水鉄砲などの昔の遊びも体験しました。



ちびっこ力士に大きな声援

7月29日、市高尾野総合運動場の相撲場で「第2回出水地区ちびっこ少年相撲大会」が開かれました。

これは、県相撲連盟出水支部(片角保会長)が主催したもので“国技の相撲を通じて礼儀作法の習得と

健全な青少年の育成”を目的として開催されたものです。

同日は、本市と阿久根市、長島町から18小学校、106人の小学生が参加しました。

大会は、男子に混じて女子の参加もあり、トーナメント方式で団体戦と個人戦が行われました。

また、会場では土俵上で繰り広げられるちびっこ力士の熱戦に大きな声援が送られていました。

成績 本市関係分、優勝のみ(敬称略)

【団体戦】

▶ 1年～3年生の部：西出水小チーム(篠原敦志、塚元大雅、篠原尚希)

【個人戦】

▶ 1年生：浜田優希(下水流小) ▶ 4年生：岩下捺希(米ノ津小) ▶ 6年生：早水湧一朗(出水小)

災害時における 応急対策応援協定を締結

7月31日、本庁において、本市と鹿児島県建設業協会出水支部(桑木康行支部長、73社)と出水管工事協同組合(竹田行成理事長、24社)の『災害時における応急対策応援協定調印式』が行われました。

従来から災害が発生した場合は、同支部や同組合に協力をいただいていたが、この協定を締結することにより、さらに迅速で確かな対応が取られるようになります。

桑木支部長と竹田理事長は、「今後は、密に連絡を取り、災害等があった場合は力を合わせて協力していきたい」と話されました。



左から桑木康行支部長、渋谷俊彦市長、竹田行成理事長

世帯数と人口

(8月1日現在：住民基本台帳)

世帯数	2万4,080(-11)
人口	5万7,795(-8)
男	2万7,045(-8)
女	3万750(±0)
出生	54
死亡	47
転入	118
転出	133

()内は前月比

9月の主な行事

- 秋の全国交通安全運動(21日～30日)
- 2日(日)▶地区別市民体育大会(出水・西出水・東出水・米ノ津地区)
 - ▶サンデーサイエンス(午後2時・クレインパークいずみ)9日、16日、23日、30日(同)
 - 9日(日)▶第2回自治会対抗バレーボール大会・予選(午前8時30分・市総合体育館ほか)
 - ▶アマチュア・ミュージック・フェスティバルいずみ(正午・市音楽ホール)
 - 11日(火)▶第2回自治会対抗バレーボール大会・決勝トーナメント(午後7時30分・市総合体育館・13日まで)
 - 15日(日)▶第61回県民体育大会(曾於地区・16日まで)
 - 16日(日)▶出水市職員採用試験(午前8時30分・市中央公民館)
 - ▶野田郷駅前広場コンサート(午後7時・野田郷駅前広場)
 - 21日(金)▶秋の星空観望会(午後8時・市青年の家)
 - 22日(同)
 - 22日(土)▶押し花展(クレインパーク・10月28日まで)
 - 25日(火)▶第2回自治会対抗グラウンドゴルフ大会・予選(午前9時・多目的広場ほか)
 - 26日(水)▶第2回自治会対抗グラウンドゴルフ大会・決勝(午前9時・陸上競技場)

休日当番医・当番薬局

- 9月 2日
- 福原 歯科医院 歯科 ㊦2501 上沖田
 タカラ調剤薬局 ㊦8813 渡瀬口
 フタヤ薬局 ㊦5253 六月田中
- 9月 9日
- こじま 歯科医院 歯科 ㊦4618 表郷西
 シバタ薬局 ㊦0032 町(高尾野)
- 9月16日
- はしぐち 歯科クリニック 歯科 ㊦8241 茶円堀
 メープル薬局 ㊦9292 東大野原
- 9月17日
- 徳森 歯科医院 歯科 ㊦3608 元町・出水
 めぐみ薬局 ㊦5551 太鼓橋
 ひまわり薬局 ㊦6070 桜町
- 9月23日
- スマイル 歯科医院 歯科 ㊦3300 (阿久根市)
 D・M・L五万石薬局 ㊦8800 野添・出水
- 9月24日
- 中島 歯科医院 歯科 ㊦0020 町・高尾野
 かりん薬局 ㊦1400 向江
- 9月30日
- よしもと 歯科クリニック 歯科 ㊦3333 (阿久根市)
 かしま薬局 ㊦3970 鹿島
 エンジェル薬局 ㊦7637 天神

歯科医院診療時間 午前8時～正午

変更になることがあります。

出水消防署(☎㊦0119)にお問い合わせください。

秋に見ごろを迎えます！

7月16日(海の日) 上場高原コスモス園でコスモスの苗の植え付けが行われました。

同日は、天候の悪い中、市民ボランティア約300人が参加し、3ヘクタールの園内にコスモスの苗を植えました。

同園は、春は「菜の花」、秋には「コスモス」が咲き誇り、本市の名所となっています。

植えられたコスモスは9月下旬に開花し、10月上旬に見ごろを迎える予定です。



クレインパーク 自然だより 17

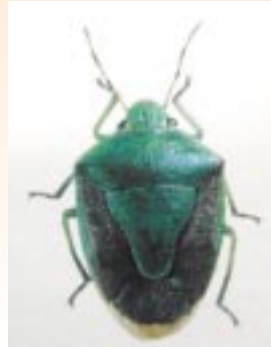

チャバネアオカメムシ

カメムシといえば、「臭い」という言葉が思い浮かびます。では、カメムシの臭いはどこから出ているのでしょうか。
カメムシは、お尻からガスを出す。わけではなくて、真ん中の足の付け根の所から、臭い液体を出しています。
臭いにおいの成分は、主にア

『今月の問題』

月面に立って昼間に空を見ると、何が見えるでしょうか。

- A 青空
- B 星
- C 夕方のような赤い空

答えはホームページか来月号で(先月号の答えは、Cの3000年でした。)

ルデヒドという物質です。私たち人間は体が大きいので、カメムシのにおいをかいでも、臭い」と大騒ぎするだけです。体の小さいアリなどの体を麻痺させる効果があるようです。カメムシ自身もこの液体が体内に入ってしまったと、中毒で体が麻痺してしまいます。(参考文献 昆虫の?が!になる本)

飛翔 高尾野中！元気なあいさつ 気づきの清掃



広い校庭で、伸び伸びと部活動に取り組んでいます。

生徒が主体となって行動し、スローガンのような活気に満ち溢れた学校を作り上げていきます。

わたしたちのまなびや舎 17

高尾野中学校

- 校訓
- ・自主
 - ・協働
 - ・鍛錬
 - ・礼儀



生徒数：417人



【朝のあいさつ運動】

生徒会やPTAの取り組みとして定着してきました。朝から元気なあいさつが響きます。



【恒例のツル羽数調査】

今年で12年目になります。寒い中、ボランティアで生徒ががんばります。



【校内マラソン大会(5月)】

学校の外周3.3キロを走りまわりました。多くの生徒が昨年の自分の記録を縮めました。



【夏休み期間中に行われた補充学習会】

生徒が自主的に勉強し、学力を高めました。

発行 出水市 編集 政策経営部情報広報課
出水市役所(本庁) 〒899-0292 鹿児島県出水市緑町1番3号
TEL0996-63-2111(代表) FAX0996-63-0680
高尾野支所 〒899-0492 鹿児島県出水市高尾野町大久保7番地
TEL0996-63-2111(代表) FAX0996-82-2399
野田支所 〒899-0502 鹿児島県出水市野田町下名7035番地
TEL0996-63-2111(代表) FAX0996-84-2078

ホームページアドレス <http://www.city.izumi.kagoshima.jp/>
電子メールアドレス info_izm@city.izumi.kagoshima.jp

この広報紙は古紙配合率100%、白色度80%の再生紙を使用しています。

携帯電話用ページ <http://www.city.izumi.kagoshima.jp/>

