



恩返し。

広報いずみ

# *Izumi*

## *4*

---

2022  
No.193



出水市

## 目次

特集 恩返し。	2
クラスターの発生と 収束のご報告	4
新型コロナワクチン接種情報 ありがとう「ツルマラソン」 i.lab アイラボ 出水市 LINE 公式アカウント 声を届けて	
お知らせ information	10
読書活動日本一の まちづくりを目指して	22
Photonews	24
有料広告	26
出生 / お悔やみ / 寄付	28
休日当番医 / 歯科医 / 薬局 水道修繕工事当番	29

特集

## 恩返し。



春。  
進学や就職で多くの学生が出水を離れ、  
夢や希望を胸に、  
それぞれの場所へ歩み始める。  
切通寧々さんもそのひとり。  
進学する寧々さんが真っすぐな眼差しで教えてくれた。

「4年後、出水に帰ってきます。」

幼少期を大川内で過ごした寧々さん。  
自治会活動や、大自然での遊び。  
周りの大人たちが家族のように可愛がってくれた。  
色々なことを教えてくれた。  
大人たちの温かさと出水の自然に包まれ、  
地域活動の楽しさを知った。

中学時代。  
自身が大川内で体験した地域活動の楽しさを伝えたい。  
そんな思いから入会したジュニアリーダークラブ「出水兵児」。

高校時代。  
市内の女子高生が集まり、  
出水を盛り上げるために様々なイベントの企画や  
ボランティアを行っている「つむぎ隊」の隊長を務めた。

同時期に本町の商店街で  
これからの商店街について考える会議に参加した。

「出水兵児」「つむぎ隊」「商店街」。  
寧々さんのそばには  
いつも熱い思いを持った大人たちがいた。

## 世帯数と人口

世帯数	25,464 (-9)
人口	52,527(-50)
男	24,840(-17)
女	27,687(-33)
出生	24 (-6)
死亡	57(-15)
	カッコは前月比 3/1 現在



“出水をこんなまちにしたい”

“出水でこんなイベントどうかな”

今の出水と向き合いながら、  
将来の出水を考えている大人たち。  
熱い想いを持った大人の背中を見ていると、  
ワクワクが止まらなかった。  
じっとしていられなかった。

出水の美味しい果物をもっとみんなに知ってほしい。  
出水でレモンをつくっているという話を聞き、  
つむぎ隊で出水産のレモンを使ったレモネードを販売した。

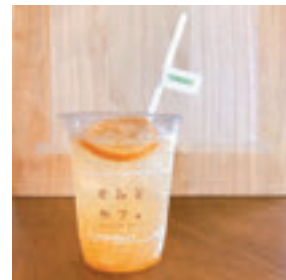

コロナの影響で入場制限がかかった高校の文化祭。  
高校同士の交流をしたい、親にも見てほしいという想いから  
市内の各高校の生徒が集まり芝生広場で開催した  
高校生主体の文化祭「のさったフェス」。

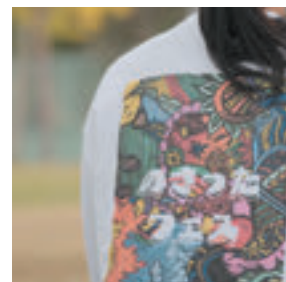

出水のためになにかできないか。 \_\_\_\_\_  
大人たちの熱い想いが  
確実に寧々さんに伝わっていた。

4月から、全国と同じ想いを持った仲間たちと  
地方創生について学び合う寧々さん。



「私は、これまでの人生で色々な大人の方々と  
話をする機会がありました。  
今まで出会った方々が出水の未来を楽しそうに  
熱く語るのを見て、まちと向き合う面白さや  
人の温かさ、パワーを肌で感じました。  
熱い想いを持つ大人がたくさんいるこのまちを  
私は誇りに思います。  
出水の人が大好きです。  
出水で出会った全ての人たちに、  
そしてまちに、  
恩返しがしたいです。  
それが私の夢です。」



受け継がれる出水への想い。  
4年後の楽しみがひとつできた。

いってらっしゃい、寧々さん。





出水総合医療センター

# クラスターの発生と収束のご報告

2月に再度発生した新型コロナウイルス感染症クラスターでは、患者さんやご家族、市民の皆様にご迷惑をお掛けしました。心よりお詫びとお見舞いを申し上げます。クラスターは2月末に収束し、現在は通常診療に戻っています。再発防止に向け、更なる感染対策に取り組んでおりますので、ご理解とご協力をお願い申し上げます。

## ■ 経営状況のご報告

4年前、出水総合医療センターの経営は非常に厳しい状況でした。

病院経営の今後は議論する「病院事業経営諮問会議」は、

平成30年9月末に現金残高7億円の確保を基準に、

■ 達成 ⇒ 現状の経営形態を維持、さらなる経営改善を実施

■ 未達成 ⇒ 指定管理者等に経営形態を変更

を設定しました（答申）。医療センターは様々な改革を集中的に行い、

諮問会議が設定した基準をクリア（7億8千万円）し、

その後も答申に沿ってさらなる経営改善を進め、

令和3年度末には現金約13億円を確保できる見込みです。

支えてくださった市民の皆さまに心から感謝申し上げます。

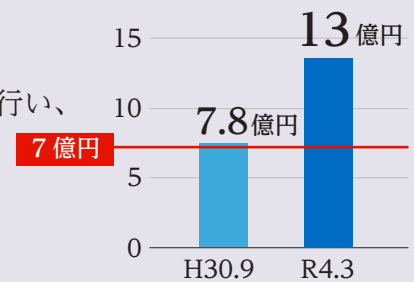

医療センターはこれからも中核医療機関として、また、公設の病院として、市民の皆さまが必要とする救急・感染症等の不採算医療を提供する重要な使命を認識し、市民の皆さまの「いのちの安心」を守ります。

☎ 出水総合医療センター (67-1611)



## 新型コロナウイルス ワクチン接種情報

☎ ワクチン対策室 (63-4153)



### 5～11歳の子どもたちの

## コロナワクチン接種が始まりました

現在、国内の新型コロナ感染者全体に占める子どもの割合が増えています。対象の世帯へ接種券をお送りしましたので、お子様と一緒に接種をご検討ください。

### ■ 接種することでコロナに感染しても症状が出にくい

5～11歳における2回接種後7日以降の発症予防効果は、**90.7%**という高い数字が報告されています。 ※オミクロン株出現前のデータ



### ■ 接種後の子どもたちに出ている副反応と発症割合

症状が出た人の割合	副反応
50%以上	注射した部分の痛み / 疲労感
10～50%	頭痛 / 注射した部分の赤み・はれ / 筋肉 / 寒気
1～10%	下痢 / 発熱 / 関節痛 / 嘔吐

出典：特例承認に係る報告書



厚生労働省 ホームページ

31年分の想いを込めて。——

# ありがとう。 「ツルマラソン」

～ツルマラソン大会の終了について～



ツルマラソンは、  
昭和62年2月に第1回大会が開催され、  
令和元年10月の第31回大会まで、  
多くの皆さまに支えられ、続けることができました。

しかし、今後も大会を続けるためには  
ランナーが安全に走れるコースが必須要件でした。

警察や関係団体の皆さまと2年にわたり  
たくさん話し合いを行い、スタート・ゴールの変更や  
ハーフマラソン化など様々な検討をしましたが、  
ランナーの安全の確保、長時間の交通規制と迂回路の設定、  
コース沿線の事業所への影響等も考慮すると  
新たなコースの設定がどうしても困難であるとの結論に達しました。

また、コロナ対策のため、  
沿道での応援自粛や私設エイドでのおもてなし禁止など、  
市民ランナーの楽しみでもある地元の方との交流を  
制限しなければなりませんでした。

これらの検討の結果として大変残念でしたが、  
大会を企画運営する実行委員会の皆さまの総意で  
大会終了の決定に至りました。

ツルマラソンは31年間の歴史に幕を閉じざるを得ませんでした。  
これまで大会を支えてくださったすべての皆さまに心から、  
「ありがとうございました。」と申し上げます。

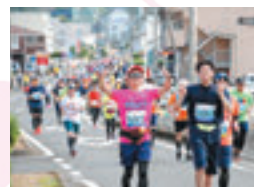

## 代替イベントについて

いずみマチ・テラスをはじめ、様々なイベントが開催される10～11月、  
市民の皆さまも楽しんで、たくさんの市外のお客さんでにぎわう。

そんな企画を、関係団体の皆さまとともに検討中です。

また、全天候型に整備された陸上競技場を活用したスポーツイベントも  
併せて検討してまいります。

 商工振興課  
(63-4777)

出水初の  
コワーキングスペース

# 『i.lab』

アイラボ

本町の商店街に、誰でも利用できるオフィス「Coworking terrace i.lab」がOPEN！  
様々な職種の人との出会いの場 / 交流から生まれる新たなアイデア  
ビジネスチャンスを見いだせる環境 / 起業と独立のスタートアップ支援  
女性の就労支援など、心地の良い空間と利用しやすい場所を目指します。



※イメージ図

**場所** 出水市本町 10-30 2階  
【鹿児島銀行出水支店跡地】

**開所日時** 4/1 (金) < 9:00 >

**営業時間** 9:00 ~ 18:00

**定休日** 土・日・祝日

**利用料** 1時間 200円 / 1日 600円 ※利用場所・使用方法により異なります。

OPEN から 1 か月間は **利用料無料!**



☎ 有限会社 A・S・S  
(63-4321)

OPEN



## 出水のコンビニの看板、どうして茶色なの？

— 「出水市景観計画」を見直しました —

**A.** 出水の良好な景観を保全するために「出水市景観計画」により、市内全域で一定規模以上の建物や看板等に色彩基準を設定しているからです。

### 出水市景観計画

本市には、歴史や自然という貴重な景観があります。その景観を守り、後世に残していくために、建物や看板等の設置に関し、一定の基準・規制を設定しているのが「出水市景観計画」です。令和2年8月の都市計画の地域地区の見直しなど、景観を取り巻く環境の変化に対応するため、市民の方々と一緒に考え、計画の見直しを行いました。

### 主な変更点

**1** 地域ごとに景観の魅力を高めていくために、市内全域を3つのエリアに分けて、各エリアで「**景観形成重点区域**」を設定しました。このことで、より細やかな規制や誘導・支援ができるようになりました。  
■ 街並み景観エリア ■ 市街地・幹線道路沿道景観エリア ■ 自然景観・広域景観エリア

**2** これまで市内全域一律で規制をしていましたが、「市街地・幹線道路沿道景観エリア」のみ**規制を緩和**し、企業ごとのカラーが利用しやすくなりました。



《 広告塔例 》

全体の高さ 10m 未満の建物や看板等は、これまでよりもあざやかな色が使用可能。

強調色が見付面積の 20%以内で使用可能。

**3** 施行日 令和4年10月1日



### アンケート調査

市民（住民 1,000 人、事業所 100 社）の方を対象にアンケート調査を実施しました。

Q 「出水の好きな景観」は？

- 1位 市全体の眺望景観  
東光山公園 / 高尾野山からの眺めなど
- 2位 歴史的な景観  
出水麓武家屋敷周辺 / 出水御飯屋門など
- 3位 花と緑の景観  
特攻碑通りの桜並木 / 上場コスモス園など

アンケート結果やワークショップ、計画の詳細は市ホームページをご覧ください▶▶▶





市議会議員選挙 / 市長選挙

4/17 日 SUN

告示 4/10 (日)

期日前投票 4/11 (月) ~ 16 (土)

【場所】 本庁多目的ホール / 高尾野支所 / 野田支所  
【時間】 8:30 ~ 20:00 ※両支所は18:00まで

投票日 4/17 (日)

【場所】 入場券にてご確認ください。  
【時間】 7:00 ~ 19:00 ※一部会場は18:00まで

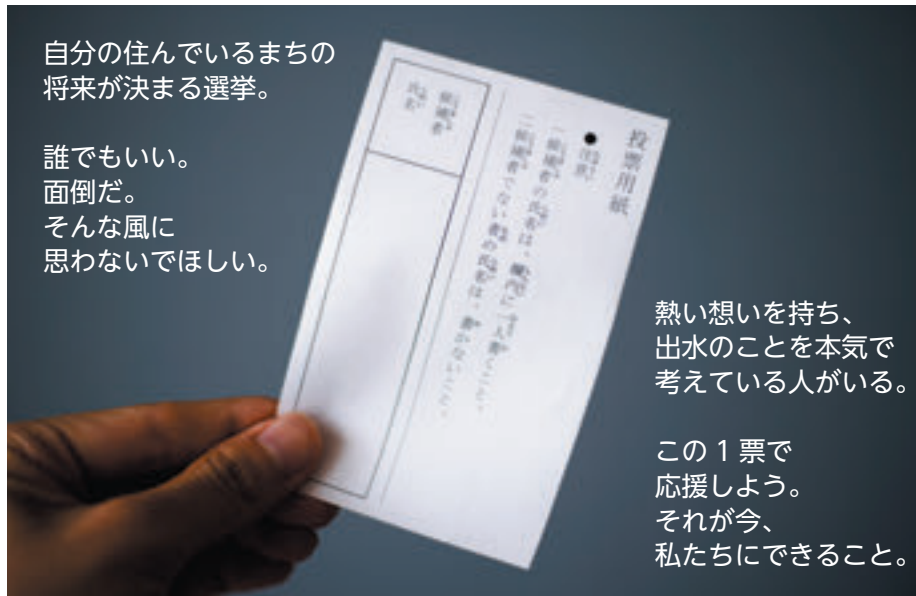

選挙管理委員会  
(63-4138)



コロナの情報が知りたい！出水市の感染状況は？



日曜なのに子どもが高熱。開いてる病院はどこ？



大雨で避難指示！どこに避難すればいいの？



それぜーんぶ LINE が教えてくれるよ



出水市  
LINE 公式アカウント

登録方法

QRコードを読み取って  
「出水市」を友達追加



情報課  
(63-4035)



# 声を届けて。

## あなたはひとりじゃない

～安心サポートセンター～

安心サポートセンターは  
**子育て / 児童虐待 / 配偶者等からの暴力 (DV)**  
**生活困窮 / ひきこもり**等に関する総合相談窓口として、  
1人ひとりの相談に専門職員が対応します。  
また、相談内容に応じて、専門機関と連携し、  
それぞれの状況に合った支援につなげます。

電話 / メール / 来所 / 訪問の4つの方法で相談が可能です。  
困ったこと、悩みがある時は  
我慢せずに、勇気を出して  
声を届けてください。



### 子ども家庭総合支援拠点【R4.4 設置】

子どもが成長していく中で家庭が抱える悩みごとを聴き、  
一緒に考え、それぞれの家庭にあったサポートをしていきます。  
すべての子どもとその家庭（妊産婦等を含む）を対象に、  
相談全般から専門的な支援までを行います。



### 配偶者暴力相談支援センター【R4.4 設置】

身近な場所での継続的な相談対応、住民票の異動や公営住宅の入居手続  
など複数の手続の一元化、一時保護の場合の同行支援など、被害者支援  
の「コーディネーター」として、被害者の立場に立った「ワンストップ」  
の支援を行います。



### 自立相談支援機関

様々な生きにくさを抱えている方々が、地域社会の中での生活を通して、  
少しずつ自立していけるよう、一人ひとりの状況に合わせた支援プラン  
を作成し、相談者に寄り添いながら、課題解決に向けた支援を行います。

## 安心サポートセンター

月～金（土・日・祝日・年末年始は休み）  
8：30～17：00 ※緊急の場合時間外対応可

- 子育て / 児童虐待 / DV ☎ 63-4197
- 生活困窮 / ひきこもり ☎ 63-4128

✉ anshin\_center@city.izumi.kagoshima.jp



相談メールアドレス





# 小さな命を 事故から守るために

～乳幼児の事故防止ポイント～

健康増進課  
(63-2143)

## 乳幼児の死因で多い「不慮の事故」

我が子と過ごす時間は至福の時。**この子は私が守る!**しかし、一日中子どものそばにいることはできません。ふと目を離れた数分間の間に起きてしまう「不慮の事故」。我が子を事故から守るためのポイントをご紹介します。

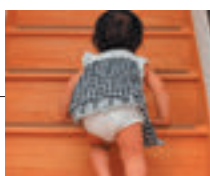

### 転落・転倒

👉 「まだ小さいから大丈夫。」  
いえ、子どもは日に日に成長しています。

1. ベビーベッドは柵を上げてから離れる
2. 階段には柵を取り付ける
3. 床から高さのあるソファに寝かせない



### 水まわりの事故

👉 わずかな水位であっても  
子どもにとっては大変危険です。

1. 浴槽内で乳幼児を1人にしない
2. 入浴後はすぐに浴槽の栓を抜く
3. 浴室のドアが開かないよう工夫する



### やけど

👉 「熱いから危ないよ!」  
子どもは危ないことがわかりません

1. ストーブなどは安全柵をつける
2. 手の届く場所に炊飯器や熱い飲み物などを置かない



### 窒息・誤飲

👉 「なんでこんなものを飲み込むの?」  
子どもは全てのものに興味があります

1. 寝かせるとき顔周辺に物を置かない
2. 敷布団は硬めのものにする（窒息防止）
3. 手の届く場所に小さな物を置かない

## 大人の予測と環境づくりで事故を防ぐ。

上記4点以外にも家庭内には危険な箇所が多く潜んでいます。乳幼児は予測できない行動をしますが、大人が行動の先を読み、安全な環境をつくっておくことで多くの事故を防ぐことができます。

**我が子に傷ひとつつけさせない!** より安全な環境づくりをしたい方はこちらもチェック▶▶▶



新型コロナウイルスの影響で

**家計が急変した方は必ずご確認ください！**☎ 福祉課  
(63-4085)以下の条件に**どちらも該当する方**は住民税非課税世帯等に対する臨時特別給付金の支給対象となります。

1. 令和3年1月以降、新型コロナウイルスの影響により収入が減少した世帯
2. 令和3年度分の住民税が課税されている世帯員全員が非課税相当まで収入が減少した世帯

**【非課税相当年収確認表】**

家族構成例	非課税相当限度額（年収額）
単身世帯・扶養親族なし	93万円
扶養親族1名の場合	137.8万円
扶養親族2名の場合	168万円
扶養親族3名の場合	209.7万円
障がい者・寡婦・ひとり親等	204.3万円

※令和3年1月以降の任意の1か月収入×12で年収額を算出。



- **手 続 き** 申請書とその他必要なものを揃えて福祉課窓口へ直接提出してください。
1. 申請書は福祉課 / 各支所総合市民課 / 社会福祉協議会で配布しています。
  2. その他必要なものは以下の3点です。
    - ① 令和3年1月以降の任意の1か月の収入状況の分かるもの  
(給与明細書・事業収入の帳簿等 ※住民税が課税されている全員分)
    - ② 身分証明書
    - ③ 通帳・キャッシュカードの写し

■ **支 給 額** 10万円 (1世帯あたり)**「自分の世帯は該当しない」と決めつけず、家計が急変した方は一度ご相談ください。**

療育手帳の取得・再判定等でお悩みの方へ

**巡回相談を行います**☎ 福祉課  
(63-4045)

県中央児童相談所と知的障害者更正相談所による巡回相談を以下の日程で行います。相談を希望される方はお申し込みください。

**【18歳未満の方】**

- **開 催 日** 5/25 (水) <申込締切 4/15 (金)>  
10/19 (水) <申込締切 8/19 (金)>  
翌 2/1 (水) <申込締切 12/16 (金)>

**【18歳以上の方】**

- **開 催 日** 7/27 (水) <申込締切 6/17 (金)>

**【共通事項】**

- **開催時間** 9:00～15:00 ■ **場 所** 市社会福祉会館



手話を学ぶための第一歩

**手話奉仕員養成講座 ～入門課程～**☎ 福祉課  
(63-4045)

聴覚障がいの方と楽しくお話をしたり、日常生活のお手伝いをしたいという方等手話に興味・関心がある方はお申し込みください。

- **実施日時** 5/12～9/22までの毎週木曜日 (計19回) <19:00～21:00>  
■ **場 所** 社会福祉会館  
■ **受 講 料** 無料 (テキスト代実費)  
■ **申込期限** 5/6 (金)

入門課程修了者対象の  
同講座基礎課程は9月頃募集します。

## 「子どもが病気だけど仕事を休めない...」

☎ こども課  
(63-4047)

そんな困った時に病中・病気回復時の子どもを保育をする施設があります！

- **対象年齢** 生後4か月～小学校6年生
- **施設** ちびっこハウスいちご（場所はこどもクリニック永松 裏側）
- **利用時間** 月～金曜日 < 8:30～18:00 > 土曜日 < 8:30～12:00 >  
※日・祝日・お盆休み・年末年始・クリニック休診日は休所。
- **利用料金** 住民税課税世帯 4時間以上▶2,000円 4時間未満▶1,000円  
住民税非課税世帯 4時間以上▶1,000円 4時間未満▶500円



利用する場合、こども課にて事前に利用登録が必要です。  
詳しくはこちらをご確認ください。▶▶▶



## 18歳までの子どもの医療費が実質無料になる 「子ども医療費助成」の手続きはお済みですか

☎ こども課  
(63-4047)

市では、18歳までの子どもの医療費自己負担額を一旦窓口で負担していただきますが、後日自己負担額全額を助成しています。

- **対象者** **18歳までの子ども**（18歳到達後の最初の3/31までの子）  
※住所が市外の子どもでも、保護者が出水市に住民登録されている場合は対象
- **手続き** こども課にて登録を行い、**受給資格者証（桃色）**の交付を受ける。  
（登録の際はお子様の保険証・保護者の通帳の写し等が必要）  
制度の詳細はこちら▲
- **対象医療費** 保険適用となる医療費 ※保険適用外の費用は対象外
- **留意事項** ・高額療養費 / 付加給付金 / スポーツ振興センター災害給付金との併用はできません。  
・住所変更や保険証の変更があった場合は変更届の提出が必要です。



## 非課税世帯の方はこちらもご確認ください

### 県内医療機関受診時の窓口支払いがなくなります

非課税世帯の方は登録することで医療費自己負担額の窓口支払いがなくなります。

- **対象者** **非課税世帯の18歳までの子ども**（18歳到達後の最初の3/31までの子）
- **手続き** こども課にて登録を行い、**受給資格者証（黄色）**の交付を受ける。  
（登録の際はお子様の保険証が必要）  
制度の詳細はこちら▲
- **留意事項** R3.1/2以降の転入世帯や市外に保護者がいる世帯の方は、R3.1.1時点在住の市区町村が発行する非課税証明書またはマイナンバー利用の同意書の添付が必要です。



## ツルの里子宝お祝い金

☎ こども課  
(63-4047)

市では、第3子以降の小学校入学時にお祝い金を支給しています。  
対象者には後日申請書を郵送します。必要書類等は同封文書にてご確認ください。

- **対象児童** H27.4/2～H28.4/1
- **申請期間** 4/18（月）～4/27（水）< 8:30～17:15 > ※土日祝日を除く。
- **申請受付** こども課 / 各支所総合市民課
- **支給金額** 10万円 ■ **申請期限** R5.3/31



ツルの里子宝お祝い金事業は今回の対象児童を最後に終了となります。  
後継事業として、育児用品購入券交付事業を行っており、第1子第2子の  
出生時・1歳到達時に各1万円、第3子には各5万円ずつ応援券を交付しています。



## 子育て支援グループの活動をサポートします

- 補助金額 年額 50,000 円上限 (1 グループあたり) ※一定の要件あり。
- 補助対象
  1. 子育てに関する学習会等における講師への謝礼
  2. 活動に伴う材料費
  3. 読み聞かせ / 人形劇等の活動に使用する物品の購入費 ほか
- 申請 4/1 (金) ~ 28 (木) < 8:30 ~ 17:15 > ※土・日・祝日を除く。



☎ こども課  
(63-4047)



制度の詳細はこちら▲

毎年約2,900人の女性の命を奪っている

## 子宮頸がん

ウイルス感染でおこる子宮頸がん。  
そのウイルスの1つにHPV (ヒトパピローマウイルス)があります。  
感染してもほとんどの人はウイルスが自然に消えますが、一部がんになる場合があります。



HPV感染症▲

☎ 健康増進課  
(63-4043)



### 予防接種で感染を防ぐ ▶▶▶ 「子宮頸がん」を予防

対象の方に予防接種の通知をお送りしますので、接種をご検討ください。

【H9.4/2 ~ H20.4/1 生まれの女性】

H25 ~ R3年度の時期に接種を逃した方も接種対象

- 接種費用 無料
- 接種期限 R7.3/31

【H20.4/2 ~ H22.4/1 生まれの女性】

- 接種費用 無料
- 接種期限 16歳になる年度の年度末

—— 若いからこそ向きあってほしい「がん」。予防接種 + がん検診で守る大切な命。 ——

## 誰もが仕事と育児が両立できるように ~育児・介護休業法改正~

☎ 鹿児島労働局  
(099-223-8239)

### 鹿児島県育休取得率

男性 10.2 %      女性 93.6 %

男性育休取得率は依然低い水準ですが、育休を取りたいという男性が少ないわけではありません。育休を取得したいができなかった男性の割合は4割に達しており、男性の希望が叶っていないのが実情です。 ※育休=育児休業

男性の育休取得促進は、女性の仕事の継続にも繋がり、仕事と育児の両立を可能にします。今回の改正により、就業規則の見直しが必要ですので、詳しくはホームページをご確認ください▶▶▶



### R4.4/1 からの変更点

1. 育休を取得しやすい雇用環境整備
2. 子どもが生まれる/生まれた労働者への個別の周知と意向確認
3. 有期雇用労働者の要件緩和



### R4.10/1 からの変更点

1. 産後パパ育休の創設
2. 育休の分割取得、1歳以降の育休開始日の柔軟化

### R5.4/1 からの変更点

1. 育休取得率の公表 (常時雇用する1,000人を超える企業のみ)

## 困ったらひとりで悩まず行政相談

☎ 鹿児島行政監視行政相談センター  
(099-224-3247)

行政の仕事に関する苦情や要望などの相談に対し、助言や行政機関へ改善の申し入れを行っています。

- 日時 4/14 (木) < 10:00 ~ 正午 > ※毎月第2木曜日
- 場所 市社会福祉会館 2階研修室

【相談は無料です。秘密は厳守されます。】



## 市立幼稚園の園児募集中

☎ 学校教育課  
(63-4079)

- ★西出水小学校附属紫翠幼稚園<sup>しすい</sup>
- ★鶴荘学園附属幼稚園
- ◎切通小学校附属幼稚園
- 東出水小学校附属幼稚園
- 米ノ津小学校附属幼稚園
- 米ノ津東小学校附属幼稚園
- 野田小学校附属幼稚園

【全7園で給食の提供を行っています】

<★・◎は預かり保育実施園>

★の園	
月～金	14:00～18:00
土曜日および長期休業中	8:00～18:00
◎の園	
月～金	14:00～17:00
長期休業中	8:00～17:00 (土曜日は除く)



**随時応募受付**しています。  
お気軽にお問い合わせください♪



## 子どもたちを見守ります！

☎ 暮らし安心課  
(63-4151)

市内小中学校周辺の通学路20か所に安心カメラを設置しました。  
子どもたちはもちろん、市民の方々も安心して生活できるように、  
今後も必要な箇所に安心カメラを設置していきます。

ここにもカメラが！見守りの目が増えたなあ…。

43～60歳までの男性へ

## 風しんの抗体検査・予防接種

☎ 健康増進課  
(63-4043)

### なぜ43～60歳までの男性が対象なの？

対象の方々は、予防接種を受ける機会がなく、  
他の世代と比べ感染するリスクが高くなっているためです。  
成人が感染すると、症状が重く、妊婦に感染すると赤ちゃんに  
障がいが出る可能性があります。

### 接種までの流れ

1. クーポン券を利用して抗体検査を受ける。
2. 検査の結果、抗体がなかった場合、予防接種を受ける。

- 対象者 S37.4/2～S54.4/1 生まれの男性
- 実施場所 対象者にクーポン券を再度送付しますので、  
同封文書にて受診できる医療機関をご確認ください。
- 費用 無料
- 必要書類 抗体検査▶クーポン券 / 身分証明書  
予防接種▶クーポン券 / 身分証明書 / 抗体検査結果通知
- 有効期限 R5.3/31



## 水俣病犠牲者慰霊式

☎ 水俣市 環境課  
(0966-61-1612)

- 日時 5/1 (日) 13:30～ ※雨天決行
- 場所 エコパーク水俣親水緑地「水俣病慰霊の碑」前  
※感染状況により内容を変更する場合があります。  
最新情報は水俣市ホームページをご確認ください。



## 慰霊の碑に奉納する名簿申込みを受け付けています。

☎ 水俣病資料館  
(0966-62-2621)

- 対象者 水俣病認定患者で亡くなられた方 ※申込みには印鑑が必要。
  - 個人情報 氏名などは非公開
- 申込者には、後日慰霊式の案内状を送付します。申し込み状況によっては翌年の奉納となる可能性があります。

## 令和3年分 確定申告の振替納付日

☎ 出水税務署 (62-0200)  
※自動音声案内は「2」

振替納税をご利用の方は、振替日前日までに口座残高をご確認ください。

- 申告所得税・復興特別所得税 **4月21日(木)**
- 消費税・地方消費税(個人事業者) **4月26日(火)**

毎年行う確定申告だからこそ、便利な「振替納税」をご検討ください。  
口座登録の手続きや振替納税の詳細はこちらでチェック▶▶▶



## ご自身で登記申請手続きをされる方へ

法務局では、ご自身で登記申請手続きをされる方のために、  
登記申請に必要な書類や申請書の記載について説明(登記手続案内)を行っています。  
説明を受ける際は、**事前に予約が必要です。**

- ◆ 説明は1回20分以内
- ◆ 登録申請書の様式等はホームページに掲載しています
- ◆ 説明日は火・木曜日です
- 不動産登記申請手続 出水出張所 ☎ 62-0219
- 会社・法人登記申請手続 法人登記部門 ☎ 099-259-0636

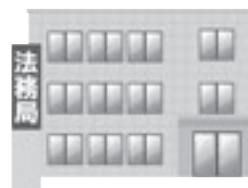

## 税帳簿の縦覧および課税台帳の閲覧

☎ 税務課 (63-4032)  
高尾野支所総合市民課 (82-5406)  
野田支所総合市民課 (84-4812)

**縦覧** | 納税者の方が自分の土地・家屋の価格を同一市内の他の土地・家屋の価格と比較できる制度

- 期 間 4/1(金)～6/30(木) < 8:30～17:15 > ※土・日・祝日を除く
- 場 所 税務課 / 各支所総合市民課
- 対 象 者 市内の固定資産税の納税者またはその代理人  
※代理人の場合は委任状が必要。法人からの委任状は押印必須。
- 手 数 料 無料
- 留意事項 ・身分証明書をご持参ください。  
・申請書/委任状は市ホームページからダウンロードできます。



**閲覧** | 自分の土地・家屋の評価額などを記載した固定資産課税台帳を見ることができます

【期間・場所等は縦覧と同じ】

- 対 象 者 市内の固定資産税の納税義務者またはその代理人  
※代理人の場合は委任状が必要。法人からの委任状は押印必須。
- 手 数 料 期間中は無料 ※コピーする場合は10円/枚

## 猫と人との共生する社会の実現に向けて

☎ 生活環境課 (63-4042)

猫を屋外で放し飼いや餌付けすることで、繁殖等の機会が増え、ふん尿、悪臭や鳴き声などの苦情やトラブルの原因になります。ご近所トラブルを防ぐためにもモラルやマナーを守った飼育に心がけましょう。

### 猫と人との共生するために！

1. 増えすぎないように不妊・去勢手術を受けさせる。
2. 屋内で飼う。
3. 管理できる数だけ飼う。
4. 置き餌をしない。
5. 猫用のトイレを家に設置する。

地域の人々と猫の双方が快適に暮らせるように、ご協力をお願いします。



調査員がお伺いします

# 労働力調査



☎ 県統計課  
(099-286-2482)

■ 調査概要 就業・不就業の実態や就業者の労働時間、休業の状況等を把握する調査です。

■ 調査時期 R4.4～7月

調査結果から、「就業者数」や「完全失業率」が公表され、雇用失業問題等の研究に活用されます。

対象となった世帯へ調査員がお伺いしますので、ご回答をお願いいたします。

## 狂犬病予防集合注射 ～4月実施分～

☎ 生活環境課  
(63-4042)

登録犬の所有者に問診表をお送りしていますので、ご確認の上接種をお願いします。

■ 手数料 3,400円

- 確認事項 1.米ノ津東(一部)/高尾野/下水流/江内/野田地区は5月に行います。
- 2.注射後、鑑札と注射済票は、首輪に必ずつけてください。
- 3.未登録の犬は当日会場で登録と接種ができます。(登録料3,000円)
- 4.日程表以外に市内動物病院でも登録と接種ができます。



地区	月日	会場	時間	地区	月日	会場	時間	
上場 大川内	4/12 (火)	上場健康管理センター前	9:40～9:55	西出水	4/19 (火)	上大野原 公民館	9:20～9:30	
		青椎 公民館	10:10～10:20			下大野原 公民館	9:40～10:00	
		宮之元 公民館	10:25～10:35			西大野原 公民館	10:05～10:20	
		大川内農業者トレセン	10:40～10:55			東大野原 公民館	10:25～10:35	
		不動野 公民館	11:10～11:20			横尾 公民館	10:45～10:55	
		田原 公民館	13:30～13:40			鹿島 公民館	11:05～11:20	
		下平野 公民館	13:50～14:00			八幡 公民館	11:25～11:35	
		田之頭 公民館	14:10～14:20			荘上 公民館	13:30～13:40	
		芭蕉 公民館	14:30～14:40			荘下 公民館	13:50～14:00	
		日当 公民館	14:50～15:00			古浜 公民館	14:10～14:20	
東出水	4/13 (水)	萩之段 公民館	9:30～9:40	萩	4/20 (水)	瀧 公民館	14:30～14:40	
		井上 公民館	9:50～10:00	西出水		上松 公民館	9:30～9:40	
		愛宕下 公民館	10:10～10:20	米ノ津		上村東 公民館	9:50～10:00	
		渡瀬口 公民館	10:30～10:40			上村西 公民館	10:10～10:20	
		広瀬 公民館	10:50～11:00			津山 公民館	10:30～10:40	
		松尾 公民館	13:30～13:40			福ノ江 公民館	10:50～11:00	
		太田 公民館	13:50～14:00			新蔵上 公民館	11:10～11:20	
		太田原住宅 公民館	14:10～14:20			掛腰 公民館	13:30～13:45	
		春日町 公民館	14:30～14:40			福ノ江港 公民館	13:55～14:05	
		出水 東出水	4/14 (木)			小原上 公民館	9:20～9:30	西新田 公民館
宇都野々 多目的集会施設	9:40～9:50				今釜中 公民館	14:35～14:45		
上山崎 公民館	10:05～10:15				名古(漁村の家)	14:55～15:05		
諏訪馬場 公民館	10:25～10:35			切通 公民館	9:30～9:40			
平良馬場 公民館	10:45～10:55			前田 公民館	9:50～10:00			
沖田 公民館	13:30～13:40			櫛木 公民館	10:10～10:20			
上沖田 公民館	13:45～13:55			針原 公民館	10:30～10:40			
上古市 公民館	14:10～14:20			関外 公民館	10:50～11:00			
向江 公民館	14:30～14:40			中塩屋 公民館	11:10～11:20			
西出水	4/15 (金)			江川野 公民館	9:20～9:35	米ノ津 東	4/21 (木)	朝熊 公民館
		上中 公民館	9:45～10:00	安原 公民館	13:50～14:05			
		下中 公民館	10:10～10:20	上ノ原 公民館	14:15～14:25			
		野添 公民館	10:25～10:40	平松上 公民館	14:35～14:45			
		西町 公民館	10:50～11:05	4/24 (日)	大川内農業者トレセン			9:30～9:45
		花立西 公民館	13:30～13:40		出水公会堂			10:05～10:25
		花立東 公民館	13:45～13:55		米ノ津公会堂			10:45～11:10
		政所 公民館	14:00～14:10					

## 自慢の一品揃ってます ～植木市～

☎ 農林水産整備課  
(63-4134)

【出水植木市場】 - ゴルフ場近く -

■ 毎月2のつく日 (2・12・22日)

【高尾野植木市場】 - JA 鹿児島いずみ本所横河川敷 -

■ 毎月7のつく日 (7・17・27日)

### 植木購入費用の補助あります！

- 植木の購入費 1割補助
- 購入した植木の運搬・植込み経費の 3割補助 (上限あり)



## 美味しい茶葉の収穫前です！ ～お知らせ旗～

☎ 農政課  
(63-4033)

1番茶が始まる4月以降、収穫直前であることをお知らせする黄色の「お知らせ旗」を設置します。

### 【隣接する茶園でお知らせ旗を見つけたら】

畑を防除される際は、風向きに注意する等、農薬飛散防止にご協力ください。茶園に隣接する耕作者の皆様の御協力をお願いします。

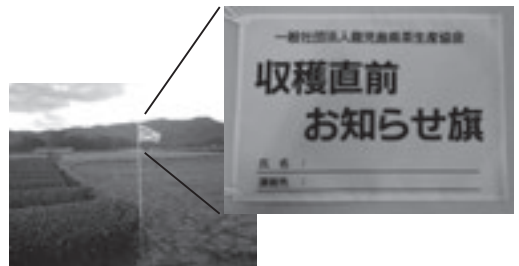

R4.4/1 から年金手帳は

## 「基礎年金番号通知書」に変わります！

☎ 川内年金事務所  
(0996-22-5276)

今回の制度変更を受け

自主的に基礎年金番号通知書へ切り替える必要はありません。

現在年金手帳をお持ちの方は今までどおりお使いいただけますので、引き続き大切にお持ちください。



### R4.4/1 以降、初めて年金制度に加入する方

▶▶▶ 基礎年金番号通知書を交付します。

### 年金手帳の再交付申請をする方 ※紛失 / き損など

▶▶▶ 申請日に関わらず、R4.4/1 以降に交付するものは全て基礎年金番号通知書になります。

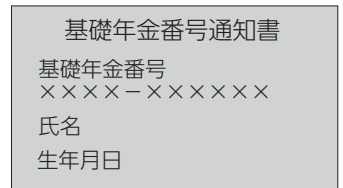

R4.4/1 から

## 老齢年金の繰下げ受給の上限年齢が引き上げられます

☎ 川内年金事務所  
(0996-22-5276)

■ 上限年齢 75歳 (以前は70歳)

■ 対象者 R4.3/31 時点で以下に該当する方

- ① 70歳未満の方 (S27.4/2 以降に生まれた方)
- ② 老齢年金の受給権発生日が H29.4/1 以降の方

R4.4/1 から

## 老齢年金の繰上げ減額率に変更されます

■ 減額率 0.4% (以前は0.5%)

■ 対象者 R4.3/31 時点で、60歳未満の方 (S37.4/2 以降に生まれた方) S37.4/1 以前に生まれた方は、現行の減額率 (0.5%) になります。

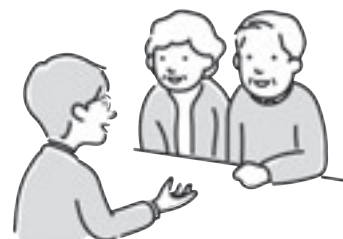





## 環境標語 - 2021 年度環境標語作品展 -



ほんのちょっとの心がけ 未来の子どもたちへ プレゼント  
リサイクル 自分のためにも 徹底的に

下水流小3年 花木 小春  
出水中2年 山元 優香  
学校名・学年は入賞時現在

アフターコロナの子ども会活動を充実させるために

### 子ども会指導者等研修会

生涯学習課 (63-2200)

- 日 時 4/13 (水) 安全共済会受付 < 18:10 ~ 18:55 > 研修会 < 19:00 ~ 20:00 >
- 場 所 マルマエ音楽ホール出水
- 内 容 1. 子ども会の運営について 2. 実践例および事業紹介 3. 安全共済会加入受付
- 持 参 1. 安全共済会加入書類 2. 加入費 (120円×人数) 3. 筆記用具
- お 願 い ①育成会長が出席できない場合は、代理出席をお願いします。  
②安全共済会の加入手続きが間に合わない場合は、5/24 (火) までに生涯学習課にてお手続きください。



令和4年度

### 銃砲刀剣類登録審査

県文化財課 (099-286-5355)

- 審 査 日 5/10 (火)・7/12 (火)・9/13 (火)・11/8 (火)・翌1/10 (火)
- 時 間 10:00 ~ 15:00 ※ 正午~13:00を除く  
※ 14:30までにお越しください
- 場 所 鹿児島県青少年会館 音楽兼視聴覚室 (1階)
- 手 数 料 新規登録 / 6,300円  
再交付 / 3,500円
- 留 意 事 項 審査会には銃砲刀剣類 (現物) と申請書等が必要です。  
詳しくは県文化財課までお問い合わせください。



ぽかぽか春の陽気。そうだ！

### クレインパークであそぼう！

クレインパークいずみ (63-8915)

芝桜など春の花が咲き誇る花公園やクレインパーク内で様々なイベントを開催します！  
ぜひご家族でお越しください♪

- 日 時 4/10 (日) < 9:00 ~ 17:00 (入館は16:30まで) >
- 入 館 料 無料
- イベント ドームシアター / 演奏会 / サンドクラフト体験  
マルシェ (ハンドメイドや小物の販売・キッチンカー) 等



女の子とカッパの友情を描いた不思議な物語

### 劇団さんぽ「サッキンチョと九助」

出水子ども劇場事務局 (090-5295-8087)

劇を楽しみながら、身の回りの自然や環境について子どもと一緒に考えることができます。ぜひご家族でお越しください♪

- 日 時 4/21 (木) 開演 18:30
- 場 所 米ノ津東小学校体育館
- 入 場 料 2歳以下 ▶ 無料  
3歳以上 ▶ 1,300円 (当日1,500円)  
【チケット販売】 諏訪書店 (☎ 62-0003)



【共通事項】

- 対象 18 歳以上 (高校生不可) ■ 申込期限 5/20 (金) 17:00 まで
- 申し込み 電話 / FAX ■ 留意事項 各講座定員を超えた場合は抽選



## 日本茶講座

日本茶インストラクターによる優しい日本茶講座。  
上手な淹れ方や香りの出し方、日本茶に合うお菓子などを学べます♪

- 日時 6/1, 7/6, 8/3 < 10:30 ~ 正午 >
- 場所 市民交流センター調理室【最終日は武家屋敷 (三原邸)】
- 受講料 材料代 1,500 円 (3 回分) ■ 定員 10 人



## プリザーブドフラワー講座

美しさを長く保つことのできるプリザーブドフラワー。  
季節に合わせた可愛らしい飾り物等、様々なアレンジを学べます♪

- 日時 6/8・15・22・29, 7/6・13 < 13:30 ~ 15:30 >
- 場所 中央公民館学習室
- 受講料 材料代 1,500 円 (1 回あたり) ■ 定員 20 人



## リンパドレナージュ講座 <女性限定>

身体の内外からのケアの方法等、生活に取り入れやすい実践型講座です。

- 日時 6/14・28, 7/12・26, 8/9・23, 9/13・27,  
10/11・25 < 9:30 ~ 11:30 >
- 場所 中央公民館和室
- 受講料 無料 ■ 定員 10 人



## ガーデニング講座

四季の花の植え方や特徴を学ぶ講座。  
かわいい寄せ植え作りや多肉植物の表札などを楽しく作っていきます♪

- 日時 6/4, 7/2, 8/6, 9/3, 10/1 < 13:30 ~ 15:30 >
- 場所 中央公民館学習室
- 受講料 材料代 1,500 円 (1 回あたり) ■ 定員 25 人



## 託児付き講座 (2 歳 ~ 5 歳対象) 託児ご希望の方は、受講申込の際お知らせください。



## ヨガ講座

心と体のバランスを整えながら健康的になれると評判のヨガ。  
体の状態にあわせて楽しく学びませんか? 初心者の方大歓迎!

- 日時 6/6・13・27, 7/4・11, 8/1 < 9:30 ~ 11:00 >
- 場所 総合武道館 1 階
- 受講料 無料 ■ 定員 20 人



## てごねパン作り講座

こねて、こねて、たたきつけて...。おいしいパンが焼ける頃には  
気分もスッキリ! 初心者の方でも楽しくパン作りが出来ます!

- 日時 6/8・22, 7/13・20, 8/10・24 < 10:00 ~ 13:00 >
- 場所 市民交流センター調理室
- 受講料 材料代 3,600 円 (6 回分) ■ 定員 12 人



## 契約トラブルで困ったときは 消費生活センターにご連絡ください！

### 教えて！ 消費生活センターってどんなところ？



#### 1. 問題解決のための助言をします

「訪問販売で買ったものを解約したい...」  
期間内であればクーリング・オフの方法  
など具体的な解決策について助言します。

#### 2. 事業者との交渉のお手伝いをします

契約に問題があった場合などに消費者と  
事業者の間に入り、話し合いのお手伝い  
をしてトラブル解決に努めます。



#### 3. 情報提供や適切な機関を紹介します

消費者からの問合せに対し情報提供を行  
います。また、弁護士等の支援が必要な  
場合は、適切な機関を紹介します。

### こんなトラブル 相談しよう！

1. 悪質商法による被害
2. 訪問・通信販売トラブル
3. 多重債務に関するトラブル
4. 不適切な表示に関すること
5. 安全性を欠く製品やサービスによる身体への被害等

※個人間の金銭トラブル等  
内容によっては、センター  
で対応できない場合があります。  
その際は、専門機関  
等への案内ができますので、  
まずはご相談ください。



相談しよう！ 出水市消費生活センター（本庁生活環境課内）  
☎ 63-6203 月～金（祝日を除く）  
8：30～正午 / 13：00～17：00



消費者ホットライン  
☎ 188+ お住まいの郵便番号

# 消費生活情報

## 20歳になる学生がいるご家庭必読！「学生納付特例制度」



20歳以上になると納付が義務付けられている国民年金保険料。  
しかし、**学生は経済的に納付が困難...**

学生限定の納付猶予制度があります！  
「学生納付特例制度」



- 対象 大学（大学院）／短期大学／高等学校／高等専門学校／専修学校に在学する学生（夜間・定時制課程・通信課程を含む）
- 手続き 20歳の誕生日を迎える前月頃に日本年金機構から届く案内に手続き方法を記載しております。（学生納付特例申請書も同封）

### 【制度を受けたら将来受け取る年金はどのようなの？】

制度を受けた期間は、年金を受け取るための受給資格期間にカウントされます。しかし、制度を受けずに納付された方と比べ、年金額は少なくなります。

### 【問い合わせ／手続き】

市民生活課住民年金係  
各支所総合市民課  
☎ 63-2111

### 5月の年金相談（要予約）

- 日時 5/26（木）※予約は4/26～9：30～正午 / 13：00～15：30
- 場所 本庁1階多目的ホール
- 定員 20名（先着順）

<請求手続き・受給見込額などお気軽にご相談ください>

市民生活課住民年金係  
☎ 63-2111  
（内線 1537・1538）

協力隊の最新情報はこちらから！SNSフォローお願いします！



(Instagram)



(Facebook)

CRANE!CRANE!CRANE!CRANE!

出水に来てはじめて、早朝のツルの飛び立ちを見に行きました！

鶴荘学園の羽数調査に同行させてもらい、真っ暗な干拓に響くツルたちの鳴き声、徐々に明るくなっていく空のオレンジ色に向かって隊列を組んで羽ばたく姿。ゴハンを食べに舞い戻ってくる大群を、間近で真下から見上げたあの画。恐竜時代にタイムスリップしたような感覚！人の手で作ることの出来ない圧倒的な自然美に感動しました...そして、そんなツルたちを研究している鶴荘学園の皆さまの熱意もすごい。これからも出水の魅力を徹底的に分析・アプローチする若者たちを応援したいです。



リノベーションプロジェクト  
スケール  
“scAle”

今年の7月オープンを目指して、リノベーションDIYを実施中！3月からは現場での工事作業を本格始動します。防音壁づくりや色塗りなど、みんなで参加して楽しい作業のワークショップなども計画中...

みんなの「私の作ったお店」になったら楽しいなあワクワクしながら図面を描いています。先日、川内商工高校の学生さんが製作してくれたカウンターテーブル&ベンチの完成品を見せてもらいました！男前で超格好い仕上がりです！皆さんにお披露目できるのが楽しみです♡ スケール  
商店街リノベプロジェクト【scAle】  
のSNSはこちら！

Facebook & Instagram



ATSUKO YAMAKAWA  
山川 温子

デザイン・イラストを学び、出水に移住。

Mission:

出水に住む楽しさを体験取材・発信して移住の促進。リノベーションして新しいスポットを作り出水に定住する！



## キッシュトースト

食パンに卵をたっぷり染み込ませて、春の食材と一緒に焼いたキッシュトースト。見た目も食欲がわくお手軽トーストです。

### <材料> 1枚分

食パン (5枚切り)	1枚
ベーコン	10g
アスパラバス	2本
新玉ねぎ	適量
プチトマト	1個
溶けるチーズ	10g
マヨネーズ	少々
卵	1個
牛乳	A 大さじ 2 (30g)
塩・こしょう	各少々

### <作り方>

- ① 食パンにマヨネーズを薄くぬり、耳以外の部分をスプーンで押してくぼませる。
- ② 春野菜を食べやすい大きさに切る。
- ③ 食パンのくぼみに②とAを入れ、チーズを散らす。
- ④ アルミホイルを敷いたトースターで8~10分程焼く。

### <<全体量>>

エネルギー 350kcal  
塩分 1.7g



健康いずみ 21 では「1日野菜小鉢 5皿 (350g)」を推進しています。

今年で20回目！

青年の家 春の自然まつり

# 「チャレンジ・ラリー」



市民の森で地図とコンパスを頼りにチャレンジポイントを探し出し、自然を使った遊びや楽しいゲームで得点を競う野外活動です。緑豊かな市民の森で家族や友達とゲームを楽しみながら、心も体もリフレッシュ！

## ゲーム内容

全行程約 **7 km!**

<サイコロ投げ>

<マツぼっくりキャッチ>



**8か所のゲーム**を用意しています！

## 日時

4/29 (金) <9:00 ~ 13:00> 受付/8:30

【感染状況により中止となる場合があります】

## 場所

青年の家 / 市民の森 ※雨天時青年の家

## 対象者

3~5人のチームを作ればどなたでもOK!

小学3年生以下は保護者同伴。

※活動中はマスクの着用をお願いします

## 定員

40チーム (200人程度)

## 参加料

200円/人 ※小学生未満は無料

## 持参

上履き / タオル / 飲み物等

## 申込方法

FAX / 電子申請

申し込みの際は、以下4点をお知らせください。

- ①代表者の電話番号 ②参加者全員の氏名
- ③年代 (小学生は学年まで) ④弁当 (500円) の有無

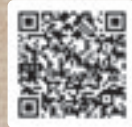

青年の家 (63-2135)  
FAX (62-9417)

## 野外活動・工作活動が好きな方へ

~青年の家 市民ボランティア募集~

四季の自然まつりなどで一緒に活動していただける市民ボランティアを募集しています。

■対象者 18歳以上 (高校生不可)

■場所 青年の家周辺

登録方法や詳細については青年の家までお問い合わせください。

青年の家  
(63-2135)



# 新しい活躍の場所へ旅立ちました

今年度も図書館で除籍した図書がリユース図書として各自治会の「自治会文庫」へ旅立ちました。

リユース図書を希望する自治会には、事前に申し込んでいただき、図書館員が選んだ本を、最寄りの図書館でお渡ししています。

今年度は、38自治会から申し込みがあり、760冊の図書を配布しました。

今後も逐次実施していきますので、「自治会文庫」でぜひご利用ください！



# YA 図書館クラブ員募集！

YA図書館クラブは、本が好き、図書館でボランティアをやってみたいという高校生に、活動を通して文学活動を満喫していただく場です。楽しそうと思った高校生の皆さん！図書館員一同、心よりお待ちしております♪

- 対象者 高校生
- 活動内容 本の紹介POP制作  
本の紹介冊子「Begin」の制作等
- 活動場所 中央図書館
- 活動日 奇数月の第3土曜日（1月のみ第4土曜日）
- 申込 中央図書館 ☎63-2105  
【感染状況により活動を中止する場合があります】



4月 移動図書館開館表		
ステーション名	開館時間	開館日
千本付団地広場	9:35~9:55	5日(火) 19日(火)
平和団地集会所	10:05~10:25	
鹿島住宅広場	14:20~14:40	
茶戸堀団地広場	14:50~15:10	
鹿島自治公民館	15:20~15:40	
東辺田自治公民館前	10:10~10:30	
菅原神社(荘上・荘下)	14:10~14:30	
ウッドタウン自治公民館	14:45~15:05	
ひなたの家(井上自治会)	10:40~11:00	7日(木) 21日(木)
宮之元集落	14:05~14:25	
不動野集落	14:35~14:55	
太田原住宅	15:10~15:30	14日(木) 28日(木)
子育て支援室(高尾野農業者健康管理センター)	9:50~10:20	
受口自治公民館	10:40~11:00	
熊野神社前	14:10~14:30	8日(金) 22日(金)
鶴亀タウン	9:40~10:00	
元町自治公民館	10:15~10:35	
今釜西自治公民館	10:50~11:10	
鶴水園	14:10~14:40	
米ノ津駅前広場	15:00~15:20	

4月 おはなし会 / 親子読書会		
中央図書館	※ おはなしのへや	4/6・13・20・27 16:00
高尾野図書館	おはなしのへや	4/4・11・18・25 16:00
	※ 親子読書教室 「すすく」	4/21 10:30
野田図書館	おはなしのじかん	4/7・14・21・28 16:00
	※ だっこでギュッ	4/7 10:30
	※ 夜のおはなし会	4/23 19:00

※事前申込制。各図書館へお申し込みください。

図書館名	開館時間	休館日
中央図書館 (☎63-2105)	<平日> 9:00~20:00 <土・日・祝> 9:00~18:00	4/18(月)
高尾野図書館 (☎82-5452)	9:00~18:00	4/15(金)
野田図書館 (☎84-3100)		



市立図書館  
Instagram



市立図書館  
ホームページ



読書活動推進  
ホームページ



# 読書活動日本一

のまちづくりを目指して

☎ 読書推進室  
(63-4121)



本のプロが選ぶ  
おすすめの1冊

## 『じゅんばんこ!』

年長組のさくらこちゃん。ある日、お母さんに「ひとりで寝る練習をする」と言います。お母さんは心配しますが、さくらこちゃんには強い味方がいるようです。  
出水市在住の作家さんの作品です♪



季巳 明代 作  
はせがわ かこ 絵  
フレーベル館

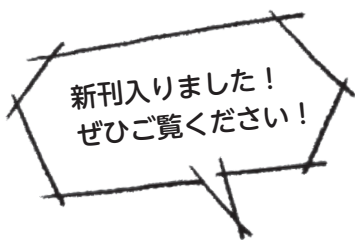

【幼児・小学生】



『大ピンチずかん』  
鈴木 のりたけ 作  
小学館



『どうしよう』  
浜田 桂子 作  
理論社

【中学生・高校生】



『10代と考える「スマホ」』  
竹内 和雄 著  
岩波書店



『落花流水』  
鈴木 るりか 著  
小学館

【一般】



『ブラック・ムーン』  
逢坂 剛 著  
中央公論新社



『ななみの海』  
朝比奈 あすか 著  
双葉社



【図書と書架の寄付をいただきました♪】

高尾野図書館で活用してほしいと、図書456冊、書架1台の寄付をいただきました。小中学生向けを中心に、調べ学習に役に立つ図書や幼児向けの絵本、また一般向けには大活字本や美術全集等、利用者に大変喜ばれています。



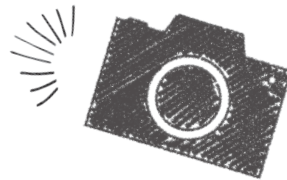

### 寄付をいただきました！

野田ブレーン21

2月15日、鹿児島相互信用金庫野田支店のお客様で作られる団体である「野田ブレーン21」様から、いずみみらい基金に寄付をいただきました。いただいた寄付金は、「本市の子ども達に活気に満ちた魅力的なまちを引き継ぐための事業」に活用します。



### 寄付をいただきました！

北薩法人会

2月15日、北薩法人会(中熊良定会長)様から出水市総合医療センターの新型コロナウイルス感染症対策の支援金として寄付をいただきました。いただいた寄付金は当医療センターの感染防止対策をはじめとした市民の命と健康を守る活動に活用します。



### 寄付をいただきました！

国際ソロプチミスト出水

2月9日、国際ソロプチミスト出水(西野きく子会長)様から、ツルの保護活動に役立ててほしいと寄付をいただきました。いただいた寄付金は、県ツル保護会にて傷病ツルの保護や鳥インフルエンザ対策などに使わせていただきます。



### 寄付をいただきました！

出水ライオンズクラブ

2月24日、出水ライオンズクラブ(小倉幸夫会長)様から、ツルの保護活動に役立ててほしいと寄付をいただきました。いただいた寄付金は、県ツル保護会にて傷病ツルの保護や鳥インフルエンザ対策などに使わせていただきます。



### ご利用者500万人達成！

開業から17年目で達成

3月6日(日)特産館いずみのご利用者500万人達成を記念してセレモニーが開催されました。500万人目は住吉町の近藤代津美さん、裕子さん親子で焼酎と特産品詰め合わせが贈呈されました。これからも美味しい出水産をたくさんお届けします。



### 総合3位！2日目日間優勝！

第69回県下一周駅伝大会

2月19日から5日間にわたり行われた県下一周駅伝大会にて、出水チームは総合3位という素晴らしい成績で大会を終えました。郷土入りする2日目は独走状態で日間優勝を果たし、その後も常に上位争いを繰り広げるレース展開でした。高校生と社会人が一致団結した出水チーム。来年の大会が待ち遠しい限りです。





## 出水の景観をみんなでつくる 花いっぱいプロジェクト

暖かな春の陽気。市内の各地で花いっぱいプロジェクトが行われています。春の花が色鮮やかに咲き誇り、私たちを目で楽しませ、心を癒してくれています。歴史と自然がつくる出水の景観をみんなで守り、つくっていくことで、私たちが見ている景色を後世に残していくことができます。これからもまち全体を花で彩る活動を続けていきます。



## 活力溢れるまちづくりのために 生涯学習・福祉・ボランティアフェスタ

2月26日、マルマエホール出水にて生涯学習・福祉・ボランティアフェスタを行いました。当日は、各分野において活動発展に貢献された方々等への表彰、ボランティア活動認定証の交付、ボランティア活動の発表が行われました。これからも誰もが学び、共に助け合うまちづくりを目指していきます。



## 「ツル」が取り持つ縁 釧路市×出水市

2月27日、市役所にて釧路市との「文化の交歓大会」をオンラインで行いました。両市は平成3年度から隔年で相互に訪問を続けておりましたが、今年度はコロナにより実現しませんでした。しかし、新たな形での交流を行うことで、両市の友好の絆をより一層強くしました。



## 野田郷駅前時計台除幕式 メイドイン野田でリニューアル

3月6日、野田地区の新たなシンボルとなることを祈念し、除幕式を行いました。まちづくり団体「ネットワークGOGO野田郷」がそうしんまちづくり振興基金を活用し制作されました。スタンドグラスのデザインは野田女子高校、制作は井町直紀さん(アトリエ・ナオリ)が担当されました。



## ぐっさんが出水にやってきた！ ハッピーオンステージin出水

2月13日、マルマエホール出水で「ぐっさんのハッピーオンステージin出水市」が開催されました。1年ぶりの自主文化事業の開催にお客さまも楽しみにしてくださりトークも弾み、歌も盛り上がり、終始、笑いと拍手に包まれた会場でした。

出水市民へ届けたい / 発信したいことがある方

# このページ、使ってください。 - 有料広告募集 -

広告内容については、広告主に直接、お問い合わせください。  
同窓会や記念事業等、使い方はあなた次第。



【申し込み・問い合わせ先】  
企画政策課 (☎ 63-4120)

**オーダーメイドで暮らす「おうち時間が楽しい住まい」**

性能や自然素材、造作アイテム満載のデザイン空間など  
こだわりのお住まいをご提供致します。  
ご興味のある方はお気軽にお問い合わせ下さい。

暮らしに合わせた  
住まいをお届けします！

TD 全国ネットワーク TDホーム加盟店 **TDホーム鹿児島北** ATAX 株式会社アタックス 鹿児島県知事許可(般-28)第13420号 〒899-0402 出水市高尾野町柴引2101番地 **TEL.0996-82-0044** TDホーム鹿児島北 で 検索

**十字屋ヤマハ音楽・英語教室**

5月開講 **生徒募集中**

無料体験教室実施中!

ヤマハ音楽教室 Power of Music  
ヤマハ英語教室 Yamaha English School

十字屋 ヤマハ音楽・英語教室 出水センター  
出水市緑町19-1 Mビル2階  
十字屋事務所 TEL099-225-3131/10:00~17:00・日曜休み  
入会ご予約 & 早期入会割引特典あり!

**准社員・パート社員を募集しています。**

詳細はコチラ

**MARUMAE**  
株式会社 マルマエ  
出水市大野原町2141番地  
TEL 0996-68-1150

**建物の解体工事は 見積無料**

**大山工業へお任せください!**

遺品整理・片付け等もいたします!!  
お気軽にご相談ください  
TEL&FAX (0996) **63-2399**  
携帯 **090-4772-6771**

まかせて安心  
たのんで安心  
**適正料金!!**

古物商許可取得 ▶ 第961150040221号  
家屋解体工事許可 ▶ 鹿児島県知事(登-26)第277号  
熊本県知事(登-1)第533号

建物解体工事一式 **大山工業**  
〒899-0216 鹿児島県出水市大野原町359 代表 大山 徹

**無料お試しキャンペーン**

パソコンやインターネット環境がなくても  
遠方のご家族やご友人と  
簡単にテレビ電話ができる

テレビ電話サポート 通常 1,650円/30分が **初回無料**  
お申し込み期限: **令和4年 4月 30日**まで

サービス詳細などお気軽にお問い合わせ下さい  
出水ホームページクリエイション  
平日 9:00~18:00  
**090-3010-3054**

とても親切的なサッシ屋です  
**TSS住器**  
T...とても S...親切的な S...サッシ屋です

窓のリフォーム  
バスリフォーム  
キッチンリフォーム  
エクステリア  
介護リフォーム  
トイレもOK!

いつでも  
**住適に、べんりに、暮らしアップ!! 快適生活のエキスパート!! 私たちがお待ちしています。**

**LIXIL FC マドリエ**  
マドリエ水俣

**TSS住器株式会社**  
TEL.0966-61-1766  
熊本県水俣市浜松町61-34  
代表取締役 池田 公一 (米ノ津東自治会)

# 有村英語教室 新学年生徒募集!

2022年4月4日(月)スタート

場所: 高尾野町もみじ温泉隣り  
(HottoMotto 2 階真ん中教室)

小学生コース 低学年 / 高学年 2コース 毎週木曜日(月4回)  
中学生コース 1・2・3年生 月・水・金(月11回)  
2級・高1・高2 毎週火曜日(月4回)  
2級上級・大学受験 毎週火曜日(月4回)  
準1級 土曜日(月2回)

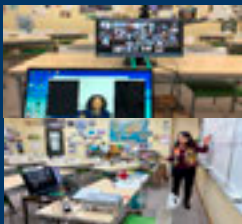

→native speakerも  
国内外から授業に参  
加

- \* 英検協会「奨励賞」を受賞
- \* 中学生 英検準2級合格者  
2021年度12名!  
(第2回まで。第3回は発表待ち)
- \* 中学生 2級合格者  
2017年度2名 2021年度2名  
2018年度2名  
2019年度2名

## 講師プロフィール

有村 真由美

<免許及び資格等>  
中学校教諭一種免許  
高等学校教諭一種免許  
博物館学芸員資格等  
現在までの渡航国20カ国以上  
中東(イラン)長期滞在経験あり



## 連絡先

携帯 090-9793-8314 (有村)  
FAX 0996-82-2437

\* 時勢にあわせてオンライン授業実施中です

**T&T**  
一瞬の変化を見極めるモノづくり  
出水市昭和町12-14 0996-68-1155  
http://www.techtry.co.jp 社員・パート募集!

総合解体工事業 解体工事 解体工事 解体工事

## フクハマ工業株式会社

0996-84-2186  
0996-68-3013  
お見積り無料! 安心 安全

〒899-0502 出水市野田町下名3761番地1号  
代表取締役 福原 泰

どこでも、行ける、泊まれる  
**キャンピングレンタカー**

普通免許OK  オートマ  6人就寝

1泊 最安値 **1万円**から貸出!

(0996) **82-0073**

アイソップみやもと レンタカー事業部 **ビビツとレンタカー**

高尾野町下高尾野1115番地(自家用自動車有償貸渡業許可・九運産分第421号、古物商許可・鹿児島県公安委員会第961150040294号)

● ガラス補修 ● 網戸張り替え  
● 玄関・勝手口のカギ交換  
● アルミテラスの張り替え  
● 窓シャッター・雨戸の取り付け  
● 窓格子の取り付け ● 玄関のリフォーム

**網戸張替え価格** ※その他お気軽にお問い合わせください。

	900×900(mm)	900×1,200(mm)	900×1,800(mm)
引取・配達サービス	900円	1,200円	1,800円
セルフレ (持ち込み・持ち帰り)	750円	1,000円	1,500円

**(有) はなさき 62-0710**  
出水市昭和町10-15

おそうじのプロがお家の汚れをリセットします!

## ハウスクリーニング

在宅・空室・エアコン

- ・レンジフード
- ・キッチン・浴室
- ・トイレ・洗面台
- etc...

お家時間が増えて  
お部屋の蓄積した汚れが気になつませんか?  
私たち「RinRin(リンリン)」は女性だからこそできる  
きめ細やかで丁寧なお掃除をお心がけています

ハウスクリーニング **リンリン Rin Rin** 090-3273-3781

安心のiPhone修理専門店! iPhone 買い取り強化中!

安心の総務省登録業者 電話番号 R000030 電気通信事業法 T000030  
鹿児島公安委員会 許可 第961150040256号

Case 01 画面が割れた! → フロントパネル交換  
Case 02 電池がすぐ切れる! → バッテリー交換

即日修理! 最短15分~

高品質パーツ使用 安心の修理実績 口コミ評価 (当社調べ)

**モバイル修理.jp** 0120-905-508  
mobile-shuri.jp 出水店  
営業時間 10:00~19:00 定休日 不定  
https://mobile-shuri.jp/izumi

出水市民へ届けたい / 発信したいことがある方

## ホームページも、使ってください。 - 有料広告募集 -

広告枠は全6枠。1枠1月あたり10,000円です。  
詳細は市ホームページ(右記QRコード)をご覧ください。



【申し込み・問い合わせ先】  
情報課 (☎ 63-4035)

お誕生おめでとう  
ございます

謹んでお悔やみ  
申し上げます

(新生児) (保護者) (敬称略)  
 大野 聖陽 (将季・理子)  
 永楽 千隼 (貴也・あゆみ)  
 越川 葵月 (佳祐・美央)  
 中浦 瑠菜 (昇也・菜月)  
 末吉 杏妃 (和樹・優子)  
 牧内 花芽 (健二・綾)  
 松尾 向晟 (大地・沙希)  
 福本 泰進 (銀次・惠利菜)  
 赤瀬 文香 (穂シヅカ・リナ)  
 遠竹 明優 (弘美・明生里)  
 山畑 柚彩 (翔吾・友里恵)  
 永里 みお (渉太・さやか)  
 樽田 准海 (准吾・りり子)  
 田島 叶彩 (知明・悠央)  
 木村 奈々 (真昭・友香)  
 坂木 瑛太 (涼一・里奈)  
 川田 瑠衣 (竜郎・夏苗)  
 小屋 結太郎 (祐樹・美琴)  
 (2月1日) (2月28日届け出分)



(死亡者) (年齢) (住所) (敬称略)  
 一森 ユキエ 92 田原  
 山下 隆志 69 太田  
 関下 集女 77 松尾  
 山崎 温子 82 春日  
 池田 健一 74 春日  
 竹下 久美子 79 沖日  
 池添 トミ子 85 上野  
 河末 キヌエ 94 諏訪山崎  
 吉松 カツ 85 平馬場  
 東野 正枝 85 上野  
 辻田 英志 79 上野  
 大迫 サダエ 90 上野  
 脇岡 サダエ 90 上野  
 山野 玄一郎 89 野添(出水)  
 前田 千恵 76 石坂(出水)  
 東田 良一 83 政所  
 西島 和子 76 上野原(出水)  
 原口 五男 87 表郷西  
 前畑 キミエ 89 八幡(出水)  
 宮川 ミネ子 85 築港  
 前田 秀幸 96 天神(出水)  
 川添 ミネ子 85 天神(出水)  
 松本 和子 67 平松東  
 木村 繁美 84 豊原  
 森村 初子 72 安原  
 田中 キヨノ 87 安原  
 池田 憲一 93 名古東  
 大瀧 憲一 93 名古東  
 中村 仙一 84 名古西  
 吉ヶ島 ツユ子 81 新古上  
 窪田 妙子 92 莊下  
 松田 和男 72 莊下  
 山田 正照 93 莊下

香典返し寄付 (敬称略)  
 野原 実 (上水流)  
 石澤 洋一 (天神(野田))  
 川畑 寿昭 (上水流)  
 木村 シゲル (豊原)  
 荒平 明浩 (鹿児島市)  
 大迫 敏浩 (江川野)  
 今西 博恵 (天神(出水))  
 河末 博恵 (鹿児島市)  
 山田 輝明 (日置市)  
 窪田 洋幸 (莊下通)  
 桐原 隆雄 (熊本市)  
 竹下 淳 (名古東)  
 池田 隆 (名古東)  
 柳山 紘 (名古東)  
 松田 賢 (莊下)  
 松元 賢 (西田)  
 瀧山 賢 (西田)  
 東田 昭美 (政所)  
 花里 日出男 (上野)

ご寄付ありがとうございました  
 (2月1日) (2月28日届け出分)  
 立山 弘美 92 柴引  
 岩重 時夫 71 野添下(高尾野)  
 梶島 達夫 94 唐笠  
 田上 ヒサエ 89 上野  
 井上 達夫 90 上野  
 西本 イツエ 90 上野  
 黒川 三宅 97 下野  
 秋野 良一 80 西田  
 松元 洋一 70 山口  
 山内 末義 85 平野  
 猶木 秋広 70 飯坂  
 島田 清二 88 中西  
 桐原 ツグ子 87 中西  
 大島 ツグ子 87 中西

吉ヶ島 茂之 (新蔵原上)  
 一田 篤宏 (田原)  
 前田 一夫 (石坂(出水))  
 関下 英好 (鹿児島市)  
 大瀧 市朗 (安原)  
 板橋 利江 (表郷西)  
 榑木 アキエ (平野)  
 大島 純一 (中野郡)  
 西島 吉時 (上野郡)  
 川添 テルミ (米ノ津東)  
 池添 英幸 (上野郡)  
 池田 滋博 (春日町)

火の元には十分注意しましょう！

出水市消防本部管内の火災・救急状況(2月1日～2月28日)

	火 災				救 急	
	発生件数	うち建物	死者	負傷者	発生件数	うち急病
出 水	3件 (+2)	2件 (+1)	0人(±0)	0人(±0)	169件(+29)	95人(+14)
2022年の累計	3件 (-2)	2件 (-1)	0人(±0)	0人(±0)	365件(+50)	212人(+27)

※ ( )内の数字は前年同月比

火の用心





## 休日当番医 / 歯科医 / 薬局

当番医に電話するあなたへ

1. 来院の際は、必ず事前に電話で症状をお知らせください。
2. 受診は急患に限ります。(夜間は出水総合医療センター or 出水郡医師会広域医療センター)

日	当番医			歯科医/薬局	
4月3日 (日)	高尾野診療所	内・外科	☎82-0017	☞田畑歯科医院	☎62-0888
	楠元内科医院	内科	☎62-8600	高尾野会営薬局	☎64-2110
	北国医院	外・整形外科	☎72-0016	ポポロ薬局	☎63-4630
	長島クリニック	内・外科	☎88-6405		
	★しみずこども医院	小児科	☎68-0633		
10日 (日)	恒吉医院	消化・内科	☎82-0048	☞北園歯科医院	☎64-2151
	市川医院	耳鼻咽喉科	☎63-3151	第二緑調剤薬局	☎63-1177
	阿久根眼科	眼科	☎72-0040	★会営薬局	☎64-8280
	鷹巣診療所	内・外科	☎86-0054		
	★出水総合医療センター		☎67-1611		
17日 (日)	吉井中央病院	内科・整形外科	☎62-3111	☞柏木歯科クリニック	☎79-4618
	広瀬産婦人科医院	産・婦人科	☎62-1559	マリン薬局	☎63-6678
	脇本病院	精神・内科	☎75-2121		
	平尾診療所	内・外科	☎88-2595		
	★二宮医院	内・小児科	☎62-0167		
24日 (日)	クリニック.なかむら	消化・内・外科	☎62-0241	☞あくね歯科医院	☎72-0556
	来仙医院	内・外・小児科	☎84-2005	ふれあい薬局	☎63-3070
	林胃腸科外科	内・外科	☎73-3639	スマイル薬局	☎84-2430
	鷹巣診療所	内・外科	☎86-0054	★かしま薬局	☎63-3970
	★こどもクリニック永松	小児科	☎64-1500		
29日 (金)	三慶医院	循環器・内科	☎63-2333	☞金子歯科医院	☎63-2150
	平田整形外科クリニック	整形外科	☎62-8801	タカラ調剤薬局	☎62-8813
	植村整形外科	整形外科	☎72-1041	ひまわり薬局	☎62-6070
	長島クリニック	内・外科	☎88-6405		

日曜・祝日当番医/薬局 午前 9時～午後 5時 【15歳未満の子どもの夜間電話相談「鹿児島県小児救急電話相談」】  
 ☞歯科医院診療時間 午前 9時～正午 ☎# 8000 または ☎ 099-254-1186  
 ★小児科当番医/薬局 午前10時～正午 平日 / 土曜 (午後 7時～翌午前 8時) 日曜 / 祝日 (24時間)  
 都合により担当医療機関が変更になることがあります。出水消防署 (☎63-0119) にお問い合わせください。

## 水道修繕工事当番事業者

期間	出水地域		高尾野 / 野田 / 荘地域	
	工事事業者	平日	工事事業者	平日
4月1日～3日	ヤマサキ電機産業	☎62-3400	中島組	☎82-0437
4日～10日	岩崎電設	☎62-1414	山崎水道設備	☎82-1600
11日～17日	ヤマサキ電機産業	☎62-3400	慶越組	☎82-0442
18日～24日	たかさご水道	☎67-4400	川窪建設	☎82-0376
25日～28日	職建	☎62-1409	柏木産業	☎82-1474
29日	岩崎電設	☎62-1414	川窪建設	☎82-0376
30日	ヤマサキ電機産業	☎62-3400	柏木産業	☎82-1474
休日・平日5時以降	090-7397-7898		090-7154-7490	



※家庭内の修繕は、施工した工事事業者にご連絡ください。

# 出水の宝子



しょうま 翔守くん 4歳  
 はらぐち 原口 莉緒ちゃん 9歳  
 りょうや 怜也くん 7歳

らんか 蘭叶ちゃん 9歳  
 なかはら 中原 朔丸くん 1歳  
 しずく 紫月ちゃん 7歳

控えめでしっかりものの長女。  
 シャイで負けず嫌いの長男。  
 イタズラ好きで愛嬌のある次男。  
 姉弟仲良く成長できるかな♡

こんなに幸せな毎日が過ごせるのは、  
 蘭叶・紫月・朔丸のおかげです。  
 産まれてきてくれてありがとう♡  
 これからの成長を全力で応援するね！

NO.188  
 クレインパークだより

## 出水の自然を体感♪ 貴重な経験をぜひお子様へ！



クレインパークでは、主催事業や調査研究等のアシスタントとして活動する「博物館ジュニアスタッフ（中学～高校生）」と、湿地について学び体験する「ラムサールキッズ（小5～中学生）」を募集します。  
 自分の特技や興味のあることを活かして活動の場を広げてみたい方は、クレインパークまでお申込みください。■ 締切日 5/8 ☎ 63-8915

### 今月の問題

存在しない鳥が1羽います！  
 どれでしょうか？

- A メグロ
- B メジロ
- C メアカ

### 先月の答え

答えはAの北帰行でした。

スポーツ少年団紹介 No.12

## 荘<バドミントン>

**活動場所** 鶴荘学園体育館  
**活動日時** 小学の部 / 毎週月・木 (17:30～19:00)  
 中学の部 / 毎週火・金・土 (17:30～19:00)  
**募集対象** 小学3年生～中学3年生  
**申込方法** 090-5743-8916 (代表者) に連絡  
**チームPR** バドミントンに興味がある子、一緒にバドミントンを楽しませんか？初心者大歓迎です！一度練習を見に来てください！



■ 発行 出水市役所 ■ 編集 企画政策課  
 本庁 〒 899-0292 鹿児島県出水市緑町1番3号  
 高尾野支所 〒 899-0492 鹿児島県出水市高尾野町大久保7番地  
 野田支所 〒 899-0501 鹿児島県出水市野田町上名6034番地1  
 ☎ 0996-63-2111 (代表) FAX0996-63-0680

■ メール info\_izm@city.izumi.kagoshima.jp



出水市  
 ホームページ



この印刷製品は、環境に配慮した  
 再生紙で製造されています。