



みんなで作る活力都市 住みたいまち 出水市

おめでとう! 一山麻緒選手 (本市出身)



世帯数と人口

(3月1日現在:住民基本台帳)

世帯数	2万5,416 (+ 33)
人口	5万3,435 (- 7)
男	2万5,163 (- 6)
女	2万8,272 (- 1)
出生	31
死亡	77
転入	148
転出	109
その他異動	0

()内は前月比

主な内容

聖火リレーがやってくる.....	2	「キオビエダジャク」に注意.....	12
公共施設マネジメント.....	5	催し.....	14
市の組織の一部が変わります...	6	相談.....	15
出水市民大学.....	7	健康・子育て.....	16
国体だより.....	10	募集・お知らせ.....	18

聖火リレーが出水市にやってくる！

出発式

時 4月29日(水・祝)

午前9時15分～同9時35分

※開場午前8時

場 市役所本庁舎駐車場

内容

○聖火出発セレモニー

○出水中央高等学校吹奏楽部や北薩地区合同少年少女合唱団、和太鼓集団和楽による発表などが行われます。

○特別イベントとして、コカ・コーラ社による本物のトーチと写真が撮れるフオトスポットや大型車両での特別観覧席も設置されます。

※市役所には駐車できませんので、下記駐車場をご利用ください。

※市役所前バス停付近で入場案内と手荷物検査を行います。

※コカ・コーラ社によるフオトスポットは午前8時30分頃までの実施予定です。

また、大型車両での特別観覧席は当日の抽選となります。

聖火リレー

時 午前9時35分～同10時4分

コース 市役所～国道328号ツル博物館入口付近(図のとおり)

★コース上では、聖火ランナーの走行だけでなく、オリンピック聖火リレーパートナー社によるPR活動やオリジナルグッズの配布も実施されます。

交通規制

時 午前8時50分～同10時15分

※当日は、聖火リレーコースおよびコース

ス周辺の道路が車両進入禁止となります。(図のとおり) 近隣にお住まいの方や交通規制エリア内に御用のある方にはご迷惑をおかけしますが、ご理解とご協力をお願いします。

駐車場

消防署前駐車場、合同庁舎、建設会館、ハローワーク、法務局、文化会館、総合体育館、総合運動公園、養護学校、クレインパーク

※ハローワーク、法務局、文化会館、総合体育館、総合運動公園、養護学校、クレインパークは、交通規制後の駐車はできません。

ません。規制解除後でないと駐車場から出られませんのでご注意ください。

注意事項

○ご来場の際はマスクの着用をお願いします。また、風邪のような症状のある方や体調のすぐれない方はご来場をご遠慮ください。

○事故防止のため、出発式会場や沿道では係員の指示に従い行動してください。

○出発式会場、聖火リレーコース上で、事前に許可を受けていないドロンの使用は禁止されています。

問 本庁企画政策課(☎634125)





出水麓日本遺産モニターツアーを実施♪

2月12日、昨年5月に日本遺産の認定を受けた「出水麓」で、日本遺産日帰りモニターツアーを実施しました。

このツアーは、主に鹿児島県内で情報発信力のある「インフルエンサー」にお越しいただき、SNSによる情報発信で、出水麓のさらなるPRにつなげようと実施しました。

当日は、東川隆太郎さんがインフルエンサーの3人をガイドし、武家屋敷群のまち並みを散策。他にも中井勝郎美術・古文書館の見学や公開武家屋敷税所邸での茶道体験も行われました。

当日の様子は、3人によって、それぞれのSNSを用いて発信していただきました。

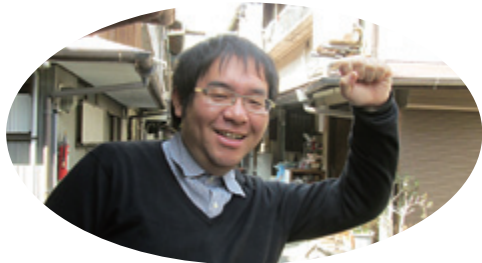

ガイド

東川 隆太郎さん

特定非営利活動法人まちづくり地域フォーラム・かごしま探検の会 代表

- 中園信吾さん
- Webメディア「KagoshimaniaX」編集長
- インスタグラムアカウント「kagoshimaniax」

- 財津三奈さん
- MBCリポーター
- インスタグラムアカウント「mina_zaitso」

- 竹原勇輝さん
- 「たけどん」でお馴染みの、いちき串木野市総合観光案内所の西郷どん
- インスタグラムアカウント「takedon94」



スマホを使って、その場ですぐに情報発信！撮影した写真と一緒に、3人それぞれが感じたことを紹介していただきました。



出水麓歴史館で麓を学ぶ



観光牛車ちはるちゃんと記念撮影



「西郷どん」と「たけどん」



税所邸での茶道体験に感動

マイナンバーカードを活用した 消費活性化策はじまります！

マイナンバーカードの
申請はお早めに！

※ポイントの利用時期が近づくとマイナンバーカードの交付申請が混み合い、
申請から交付まで通常(1ヶ月)よりも時間を要することが見込まれます。

マイナンバーPRキャラクター
マイナちゃん

STEP1
マイナンバーカードを
申請

STEP2
マイナポイントの
予約
(マイキーID設定)

STEP3
マイナポイントの
申込み
(2020年7月～)

キャッシュレスでチャージ
または買い物をすると
(2020年9月～)

マイナポイント 25% もらえる!

キャッシュレスで2万円のチャージまたは買い物をすると
1人あたり上限5,000円分のマイナポイントがもらえる

詳しくはこちら



平日の来庁が難しい方に マイナンバーカード休日交付！

マイナンバーカード(個人番号カード)の交付等を行う休日窓口を次のとおり開設しています。

開設日時

毎月第1・2日曜日
午前8時30分～正午

※5月はシステムの都合上10日(日)と24日(日)に開設します。

開設場所

本庁市民生活課
※交付場所が支所となっている方も休日窓口
に限り本庁での交付となります。

対象業務 マイナンバーカードの申請受付、
交付および電子証明書の更新

☎ 本庁市民生活課 (☎ 63 - 4038)



マイナンバーカードの 電子証明書の更新

マイナンバーカードには、コンビニでの住民票の写しや印鑑証明の発行、マイナポイントの予約および確定申告(e-Tax)等に利用できる電子証明書が標準搭載されています。

この電子証明書の有効期限は、通常マイナンバーカード発行から5回目の誕生日までです。

有効期限のおおむね3カ月前に、ご自宅へ「有効期限通知書」が送付されます。

期限前までに市役所で更新手続きを行ってください。

☎ 本庁市民生活課 (☎ 63 - 4038)



公共施設の老朽化や人口減少社会への対応は、本市だけでなく、全国的な課題となっています。

今回は、前回に続き課題解消に向けた各自治体の取り組みについてご紹介します。

☎ 本庁企画政策課
(☎ 63 - 4037)

庁舎内に郵便局を誘致し、「地方公共団体の特定の事務の郵便局における取扱いに関する法律」に基づき、住民票等の証明書発行業務を委託。

➡賃貸料収入 + 職員コスト削減。利用者は庁舎内で郵便サービスも利用でき、郵便局側も立地を生かして顧客の利便性を向上。



さまざまな事業を展開

通常3～5年程度の指定管理期間を20年とし、民間提案による施設の管理・収益事業を展開。

➡長期的な経営戦略が可能となり、サービス向上への投資が可能。

自治体は指定管理費を支出せず、逆に基本納付金、さらに収益の一部を変動納付金として指定管理者から納付してもらう。



収益施設整備にあたり、計画から予想される収益を逆算して、採算に応じたコスト内で段階的に建設。

➡ともすれば公益性を理由に、赤字経営が見過ごされてきた公共施設について、マーケットを見極め、経営分析に基づいた持続可能な管理・運営を行う。



予想される収益で賄えれば整備する。

※取組事例は、あくまでも他自治体の一例であり、全ての自治体で効果が期待できるものではありません。自治体の規模や地域性等を考慮した上で、より自分たちのまちに合った取り組みを行うことが重要です。

出水総合医療センターからのお知らせ

糖尿病教室の開催

当院では、糖尿病のある方・血糖値が気になる方・そのご家族を対象に、糖尿病教室を開催しています。

本年度も次の日程で計画しており、座学や調理実習など楽しみながら学習することができます。どうぞお気軽にご参加ください。



2020年度出水総合医療センター糖尿病教室		
内容等	講師等	開催日
「糖尿病と合併症について」	内科看護師	5月21日(木)
「食事療法」	管理栄養士	7月9日(木)
「調理実習」	管理栄養士	8月・2月
「運動療法」	リハビリテーション技術科 技師	9月24日(木)
「薬物療法」	薬剤師	11月26日(木)
「糖尿病の検査」	検査技師	12月10日(木)

場 出水総合医療センター2階講義室

※調理実習は市民交流センター2階調理室
無料(※調理実習は事前申し込みと材料費相当の負担が必要です。)

☎ 出水総合医療センター栄養科

(☎ 67 1611)

4月1日から、市の組織の一部が変わります！

くらし安心課を新設

○くらしの安心に係る取り組みを一体的に推進するため、防災・防犯を担当する安全安心推進課、共生・協働のまちづくりを担当する総務課コミュニティ推進室および公共交通や買い物支援政策等を担当する企画政策課地域政策係の3つの部署を統合し、くらし安心課を新設します。

文化財課、市民スポーツ課(旧市民体育課)、ツル博物館(クレインパークいずみ)を教育委員会から産業振興部へ移管

○日本遺産認定を受けた出水麓を始めとする文化財やスポーツイベント、ツル飛来地のラムサール条約登録に向けた取り組みなど、観光政策と一体的に推進するため教育委員会から移管します。また、市民体育課の名称を市民スポーツ課に変更します。

下水道課を水道部へ移管

○本市の下水道事業が本年4月から地方公営企業になることに伴い、建設部から水道部へ移管します。(執務室に変更はありません。)

問 本庁企画政策課

(☎4037)

本庁舎執務室の変更について(本年4月1日～)

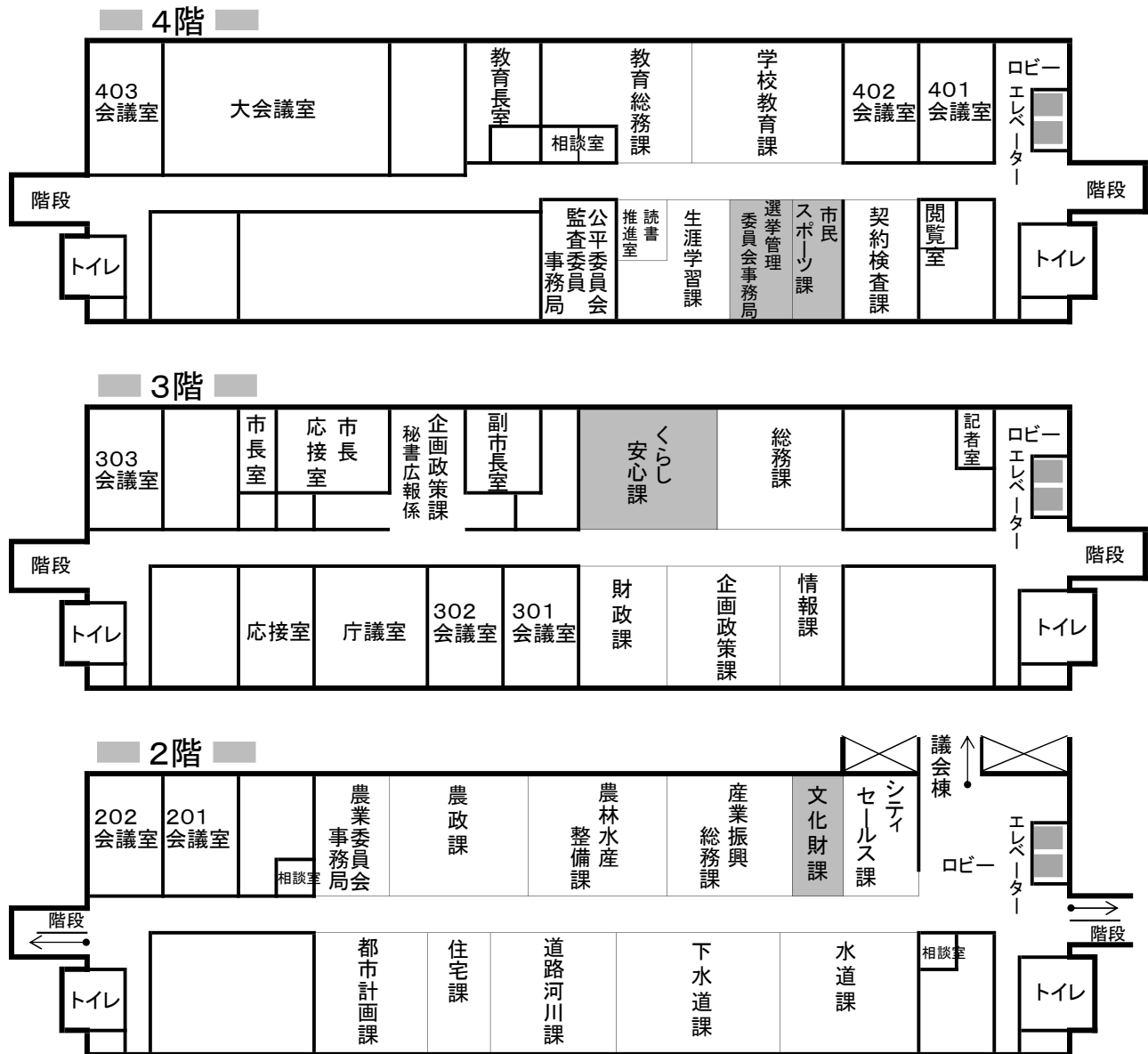

出水市民大学 ～身近で、楽しく、安価な学びの場～

第1回 6月6日(土) 午後2時～

あの渡邊哲也が やってくる! わたなべ **渡邊** てつや **哲也**

「教えてワタナベさん！」

作家・経済評論家の渡邊さん。ネット上での分かりやすい解説では有名。

日本を取り巻く近隣諸国の情勢や日本との関係、日本の今後の経済についてわかりやすく解説します。



第2回 7月4日(土) 午後2時～

井村准教授(鹿大) 地震等への防災を熱く語る!



いむら **井村** りゅうすけ **隆介**



あなたは知っていますか。小松左京氏の小説「日本沈没」では出水断層が動くことを！井村先生が地震等への防災について熱く語ります。

第3回 8月1日(土) 午後3時30分～

かつら しゅんちゅう
3代目 桂 春蝶

**上方落語のあの人気落語家
が出水にやってくる!**



3代目「桂春団治」を師匠とし、命の落語シリーズで頑張る上方落語の若手落語家が出水市民を笑いの渦へ引き込みます。

第4回 9月12日(土) 午後2時～

ヤスジーの人権学習会

皆さまご存知社会教育指導員の古市さんが、自分の体験や経験を通して学んだ人権について、歌って・笑って・楽しく、心に染みるように、わかりやすく語ります。

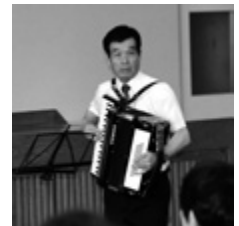

ふるいち **古市** やすじ **安治**

2020 出水市民大学 受講生募集 ～「生きる」をテーマに心豊かなひとときを～

会場 マルマエ音楽ホール出水(市音楽ホール) 対象者 中学生以上の出水市民

年会費 一般成人1,000円、中高生500円

(市外の方も聴講生として1回500円で受講可。中高生は1回200円で受講可。)

☑ 窓口：申込書に必要事項を記入の上、出水市民大学事務局(本庁生涯学習課内)に会費を添えてお申し込みください。

☎ 電話・FAX：電話やFAXでのお申し込み可。その場合、第1回目に会費をお持ちください。

☎ 電話の場合は、氏名・住所・電話番号・区分をお知らせください。

☎ 出水市民大学事務局(本庁生涯学習課内) (☎ 63-2200 FAX 63-2202)

----- 切り取り線 -----

2020 出水市民大学入学申込書

氏名	住所	電話番号	区分(どちらかに○)
			一般 中高生
			一般 中高生
			一般 中高生
			一般 中高生

※この用紙で最大4人まで同時に申し込むことができます。会費を添えてお申し込みください。



はじめよう！ごみのダイエット♪

※ごみ減量に関するアイデアをお持ちの方は、ご連絡ください。

☎ 本庁生活環境課 (☎ 63 - 4042)

ごみの分け方・出し方

ごみの分け方・出し方には、ルールがあります。
リサイクルできるものはごみとして捨てずに、リサイクル収集に出しましょう。
また、市ではごみ分別に便利なスマホのアプリ「さんあ〜る」の提供も行なっていますので、ぜひご利用ください。



ごみ分別アプリ「さんあ〜る」

便利な機能が充実！

○ごみ出し日通知機能 ○分別帳検索機能 ○カレンダー機能 など



登録してね♪



iPhone をお使いの方



Android をお使いの方

登録の仕方

- ① スマホのQRコードの読み込みアプリを開いて、左記のQRコードを読み込む。
- ② 表示されたURLから、ごみ分別アプリ「さんあ〜る」を開きインストールする。
- ③ 「さんあ〜る」の中の設定で、住んでいる地域など登録する。

※ごみの出し方に迷ったとき時（燃えるごみ？燃えないごみ？どっち？）、分別帳機能により、どのように出せばいいか検索することができるのでとても便利です。



「令和2年1月」と記載がありますが、正しくは「令和3年1月」です。
お間違いないようお願いいたします。
※2月、3月も同じです。

新しく配布した「令和2年度ごみ収集計画カレンダー」に誤りがありました。詳しくは次のとおりです。
※収集日に訂正はありません。
お詫びして訂正します。

ごみ収集計画カレンダーの訂正について



2020年度 狂犬病予防集合注射日程表

～4月から6月までは、狂犬病予防注射月間です。都合の良い会場で接種しましょう～



上場・大川内・東出水・出水・西出水地区

地区	月日	会場	時間		
上場・大川内地区	4月14日(火)	上場健康管理センター前	9:40 ~ 9:55		
		青椎自治公民館	10:10 ~ 10:20		
		宮之元自治公民館	10:25 ~ 10:35		
		大川内農業者トレーニングセンター	10:40 ~ 10:55		
		不動野自治公民館	11:10 ~ 11:20		
		田原自治公民館	13:30 ~ 13:40		
		下平野自治公民館	13:50 ~ 14:00		
		田之頭自治公民館	14:10 ~ 14:20		
		芭蕉自治公民館	14:30 ~ 14:40		
		日当自治公民館	14:50 ~ 15:00		
		東出水・出水地区	4月15日(水)	萩之段自治公民館	9:30 ~ 9:40
				井上自治公民館	9:50 ~ 10:00
愛宕下自治公民館	10:10 ~ 10:20				
渡瀬口自治公民館	10:30 ~ 10:40				
広瀬自治公民館	10:50 ~ 11:00				
松尾自治公民館	13:30 ~ 13:40				
太田自治公民館	13:50 ~ 14:00				
太田原住宅自治公民館	14:10 ~ 14:20				
春日町自治公民館	14:30 ~ 14:40				
4月16日(木)	小原上自治公民館			9:20 ~ 9:30	
	宇都野々多目的集会施設			9:40 ~ 9:50	
	上山崎自治公民館			10:05 ~ 10:15	
	諏訪馬場自治公民館	10:25 ~ 10:35			
	平良馬場自治公民館	10:45 ~ 10:55			
	沖田自治公民館	13:30 ~ 13:40			
	上沖田自治公民館	13:45 ~ 13:55			
	上古市自治公民館	14:10 ~ 14:20			
向江自治公民館	14:30 ~ 14:40				
西出水地区	4月17日(金)	江川野自治公民館	9:20 ~ 9:35		
		上中自治公民館	9:45 ~ 10:00		
		下中自治公民館	10:10 ~ 10:20		
		野添自治公民館	10:25 ~ 10:40		
		西町自治公民館	10:50 ~ 11:05		
		花立西自治公民館	13:30 ~ 13:40		
		花立東自治公民館	13:45 ~ 13:55		
		政所自治公民館	14:00 ~ 14:10		

西出水・荘・米ノ津・米ノ津東地区、出水地域

地区	月日	会場	時間	
西出水・荘・米ノ津地区	4月21日(火)	上大野原自治公民館	9:20 ~ 9:30	
		下大野原自治公民館	9:40 ~ 10:00	
		西大野原自治公民館	10:05 ~ 10:20	
		東大野原自治公民館	10:30 ~ 10:40	
		横尾自治公民館	10:50 ~ 11:00	
		鹿島自治公民館	11:10 ~ 11:20	
		八幡自治公民館	11:25 ~ 11:35	
		荘上自治公民館	13:30 ~ 13:40	
		荘下自治公民館	13:50 ~ 14:00	
		古浜自治公民館	14:10 ~ 14:20	
		瀧自治公民館	14:30 ~ 14:40	
		蕨島自治公民館	14:50 ~ 15:00	
		4月22日(水)	上松自治公民館	9:30 ~ 9:40
			上村東自治公民館	9:50 ~ 10:00
上村西自治公民館	10:10 ~ 10:20			
津山自治公民館	10:30 ~ 10:40			
福ノ江自治公民館	10:50 ~ 11:00			
新蔵上自治公民館	11:10 ~ 11:20			
掛腰自治公民館	13:30 ~ 13:40			
福ノ江港自治公民館	13:50 ~ 14:00			
西新田自治公民館	14:10 ~ 14:20			
今釜中自治公民館	14:30 ~ 14:40			
米ノ津東地区	4月24日(金)	切通自治公民館	9:30 ~ 9:40	
		前田自治公民館	9:50 ~ 10:00	
		樽木自治公民館	10:10 ~ 10:20	
		針原自治公民館	10:30 ~ 10:40	
		関外自治公民館	10:50 ~ 11:00	
		中塩屋自治公民館	11:10 ~ 11:20	
		朝熊自治公民館	13:30 ~ 13:40	
		安原自治公民館	13:50 ~ 14:00	
		上ノ原自治公民館	14:10 ~ 14:20	
		平松上自治公民館	14:30 ~ 14:40	
出水地域	4月26日(日)	大川内農業者トレーニングセンター	9:30 ~ 9:45	
		出水公会堂	10:05 ~ 10:25	
		米ノ津公会堂	10:45 ~ 11:05	

注射手数料 (年1回) 3,400円



★鑑札と注射済票は、犬(首輪)に必ず付けてください。

- 米ノ津東地区(一部)、高尾野地区、下水流地区、江内地区、野田地区は5月に行います。
- 登録している犬の所有者には、狂犬病予防集合注射の案内および問診票を通知していますので、必ず問診票を持参してください。
- ※登録しているのに通知が届かない方や、問診票を紛失された方はご連絡ください。
- 登録していない犬は、当日会場で登録(新規登録手数料3,000円)と接種ができます。
- ※日程表以外に、市内の動物病院でも登録および接種ができます。

問い合わせ先 本庁生活環境課 (☎63-4042)



燃ゆる感動 かがしま国体

第75回国民体育大会

熱い鼓動 風は南から

2020



燃ゆる感動かがしま国体出水市開催競技 における「売店出店者」を募集します！

燃ゆる感動かがしま国体出水市実行委員会では、選手・監督等や一般観覧者等へのおもてなしの一環として、各競技会場周辺に売店を設置します。国体における売店の出店については、各種条件がありますので、要項・要領をよくお読みの上、ご応募ください。

設置期間、設置場所、募集数			設置期間								募集数 (予定)	
			10/4	10/5	10/6	10/7	10/8	10/9	10/10	10/11		10/12
	競技名	設置場所	日	月	火	水	木	金	土	日	月	
A 日程	高等学校野球（軟式）	ブルーチップスタジアム （市総合運動公園野球場）	●	●	●	●						2
B 日程	軟式野球	ブルーチップスタジアム （市総合運動公園野球場）						●	●			3
C 日程	弓道	マルマエスポーツセンター出水 （市総合体育館）駐車場						●	●	●	●	7

※募集数は申請状況等により変更となる場合があります。

※原則、各競技の設置期間中は毎日営業できることが条件となります。

出店規模および設備

- 出店規模 1店舗あたり1ブース約20㎡（2間×3間テント）とします。ただし、出店状況により0.5ブース単位で出店規模を調整することがあります。
- 設備 1ブースごとに、テント・テーブル・椅子・電源（要申請、1,500W以内）等の設備を準備します。

出店料 市内業者：2,000円/日、市外業者：10,000円/日

販売品目 大会関連グッズ、スポーツ用品、郷土土産品および鹿児島県の土産品、飲食物、宅配便等、その他実行委員会が必要と認めたもの。

応募要件 売店設置運営要項および売店募集要領に定めた条件を満たすこと。詳細は、実行委員会のホームページからご確認ください。

応募方法 各申請書類に必要事項を記入の上、添付資料を添えてご応募ください。各申請書類は実行委員会のホームページからダウンロードしていただくか、事務局へお問い合わせください。

募集期間 4月1日（水）～5月1日（金）までに郵送または持参してください。郵送の場合は、提出期限の消印まで有効とします。



提出および問い合わせ先 燃ゆる感動かがしま国体出水市実行委員会（市国体推進課内）
住所 〒899-0208 出水市文化町23番地（☎63-4187）
URL：<https://www.city.kagoshima-izumi.lg.jp/kokutai/>



燃ゆる感動かごしま国体 「出水市炬火リレー隊」 走者募集!



炬火とは、オリンピックの「聖火」に当たるもので、「燃ゆる感動かごしま国体・かごしま大会」期間中、選手を見守るシンボルとなる火です。

本市では、48年前の第27回国民体育大会「太陽国体」の際、実施された炬火リレーのコースを参考に、野田地域から高尾野地域を通過し、出水地域から出水市役所本庁舎までの約6キロを走るコースを選定しているところです。
今回、炬火リレーの実施日が決定しましたので、リレー隊の走者を募集します。

時 8月25日(火)

午前8時30分～同11時30分頃

コース 下図のとおり

募集内容

一般公募枠 走者45人

※リレー区間および役割については事務局で決定します。

対象 次の全てを満たしている方とします。

- ①市内に居住していること。
- ②リレー実施日時点で小学生以上であること。ただし、応募時点で18歳未満の方は、保護者の承諾が必要。
- ③走行する区間を所定の速度で行えること。ただし、障がいのある方は、車椅子の使用および介助者等の伴走も追加可能。

なお、所定の速度とは、時速5～6キロを目安とします。

④日頃から健康管理に十分注意を払い、体力に自信があること。

⑤出水市実行委員会が実施する炬火リレーの説明会(8月上旬開催予定)に参加でき、リレー当日も含めて、指定する場所に集合・解散できること。

■ 所定の申込用紙に必要事項を記入の上、郵送、FAXでお申し込みください。

また、事務局でも申し込みを受け付けます。

申込期間 4月1日(水)午前9時～5月1日(火)午後5時

※必着

その他

①応募者多数の場合は、出水市実行委員会にて抽選を行い、選定します。なお、結果は5月下旬に応募者全員に通知します。

②詳しくは、別途配布される「出水市実行委員会だより第12号」または、同実行委員会ホームページをご覧ください。

■・■ 燃ゆる感動かごしま国体出水市実行委員会事務局(国体推進課内)

(TEL) 4187
(FAX) 4182



イヌマキの害虫「キオビエダシャク」に注意！

イヌマキ（ヒトツバ）の葉を食べ、木を枯らす害虫「キオビエダシャク」が発生する時期です。イヌマキを定期的に観察し、幼虫の早期発見と薬剤による防除を行ってください。成虫は開長約6センチ、全体的に紺色で、羽には黄色の帯状の柄があります。幼虫は体長約5センチ、オレンジ色、黒色（灰色）および黄色の模様をしたシャクトリムシです。年に数回発生し、幼虫が葉を食べ、成虫は昼間飛び回ります。



◆被害発生時期 4月～12月

◆発生動向

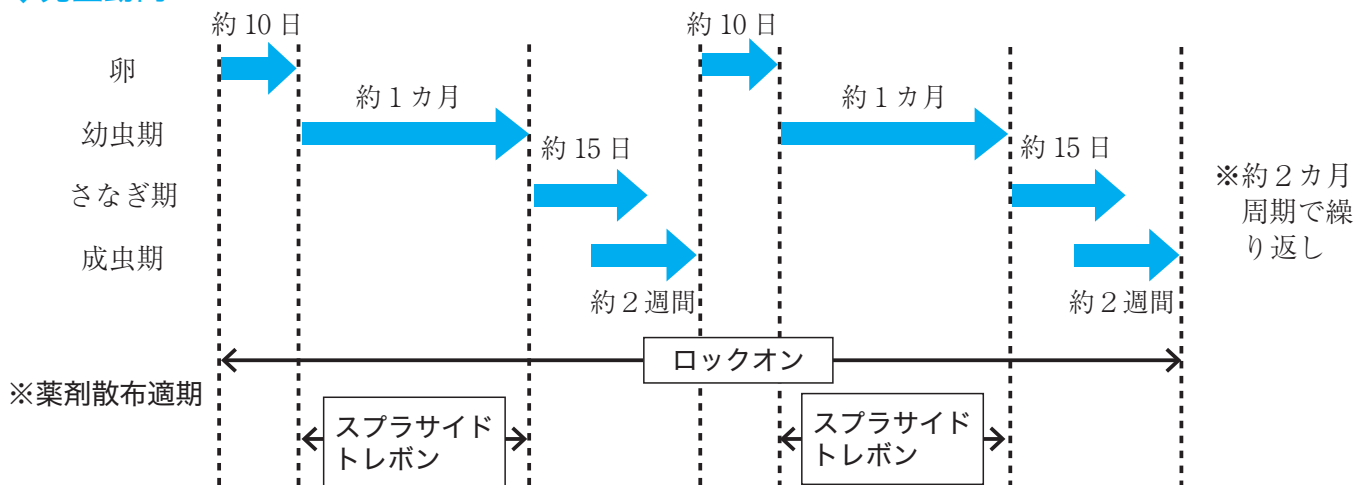

◆防除方法

幼虫を早期に発見し、防除することが大事です。少数発生の際は、木を揺すり、落下した幼虫を補殺するか、拾い集めて焼却してください。大量発生の際は、薬剤を散布してください。（※近隣への薬剤飛散に注意してください。）

薬剤名	ロックオン（乳剤）※	スプラサイド（乳剤）	トレボン（乳剤）
希釈倍数	1,000倍	1,500～2,000倍	4,000倍
効果持続期間	約3カ月	約3日	約3日
散布適期	いつでもよい	幼虫期	幼虫期

※ロックオンは森林組合、JAで販売しています。

☎ 本庁農林水産整備課（☎ 63 - 4134）

2020（令和2）年度 自衛官等採用案内

平和を、仕事にする。

陸海空自衛官募集

《自衛隊鹿児島地方協力本部公式イメージキャラクター》



リックン(長男)

カイクン(次男)

クウクン(三男)

種目		応募資格	受付期間 (締切日必着)	試験日
自衛官候補生 (男・女)		18歳以上33歳未満の者 (32歳の者は、採用予定月の1日から起算して3月に達する日の翌月の末日現在、33歳に達していない者)	随時	受付時にお知らせします。 ※2021年3月高等学校卒業予定者または中等教育学校卒業予定者のための採用試験は、2020年9月16日以降に行います。
一般曹候補生 (男・女)		18歳以上33歳未満の者 (32歳の者は、採用予定月の末日現在、33歳に達していない者)	①3月1日～5月15日 ②7月1日～9月10日	①1次：5月23日 2次：6月24日～同29日 ②1次：9月18日～同20日 2次：10月9日～同14日 ※いずれか1日を指定されます。
航空学生 (男・女)		海：18歳以上23歳未満の者 空：18歳以上21歳未満の者 (海空ともに高卒者(見込含)または高専3年次修了者(見込含))	7月1日～9月10日	1次：9月22日 2次：10月17日～同22日 3次(海)：11月20日～12月16日 3次(空)：11月14日～12月17日
防衛大学校 学生(男・女)	推薦	18歳以上21歳未満の者 (高卒者(見込含)または高専3年次修了者(見込含)で成績優秀かつ生徒会活動等に顕著な実績を修め、学校長が推薦できる者)	9月5日～同11日	9月26日・27日
	総合選抜	18歳以上21歳未満の者 (高卒者(見込含)または高専3年次修了者(見込含))		1次：9月26日 2次：10月31日・11月1日
	一般		7月1日～10月22日	1次：11月7日・8日 2次：12月8日～同12日
防衛医科大学校 医学科学生		18歳以上21歳未満の者 (高卒者(見込含)または高専3年次修了者(見込含))	7月1日～10月7日	1次：10月24日・25日 2次：12月9日～同11日
防衛医科大学校 看護学科学生 (自衛官候補看護学生)		18歳以上21歳未満の者 (高卒者(見込含)または高専3年次修了者(見込含))	7月1日～10月1日	1次：10月17日 2次：11月28日・29日
予備自衛官補	一般	18歳以上34歳未満の者	①1月6日～4月10日 ②7月1日～9月11日	①4月18日～同22日 ②10月3日～同6日 ※いずれか1日を指定されます。
	技能	18歳以上で国家免許資格等を有する者(資格により年齢上限は53歳未満～55歳未満)	※①で採用予定数を採用した場合、②は実施しない場合があります。	

※応募資格年齢の起算日は、種目ごとに異なります。それぞれの採用要項でご確認ください。

※詳しくは、自衛官募集ホームページをご覧ください。

☎ 自衛隊鹿児島地方協力本部薩摩川内出張所 (☎0996 - 22 - 2401)

本庁安全安心推進課 (☎63 - 4130)

自衛官募集コールセンター (☎0120 - 063792)

催し

春の自然まつり
チャレンジ・ラリー

市青年の家では、春の自然まつり「第18回チャレンジ・ラリー」を開催します。

チャレンジ・ラリーは、市民の森で地図とコンパスを頼りにチャレンジポイントを探し出し、素朴な遊びや楽しいゲームをしながら得点を競う野外活動です。

緑豊かな市民の森で家族や友達とゲームを楽しみながら、心も体もリフレッシュしませんか。

時 4月26日(日)

午前9時～午後2時30分

(受付開始 午前8時30分)

場 青年の家および市民の森

※小雨決行。荒天の場合は、青年の家本館と小原山体育館で午前中のみ実施します。

¥ 200円(1人当たり)

※小学生以上

対象者 3～5人でチームを作ればどなたでも参加できます。ただし、小学3年生以下は保護者同伴に限りま

す。
定員 50チーム約200人
内容 「おたけびコンテスト」や「コロコロカーリング」など楽しいゲームがいっぱい。

※全10カ所(約10キロ)を回るどきどきコースと、幼児も一緒に楽しめる少し短い全7カ所(約6キロ)のわくわくコースがあります。

持ってくる物 野外活動ができる服装、タオル、弁当、飲み物、上履き(雨天時)

申 4月17日(金)までに青年の家に電話、FAX、ホームページのいずれかでお申し込みください。

①希望のコース②代表者の電話番号③参加者全員の氏名④年代(小学生は学年まで)⑤居住地(市町村名)をお知らせください。

申・問 市青年の家
(☎③2135)
(FAX②9417)



出水麓シラス像パークまつり～日本遺産認定1周年記念 武家マルシェ～

出水麓武家屋敷群で、この日を家族で楽しく過ごしましょう。

時 5月5日(火・祝)

午前10時～午後3時

場 出水麓歴史館横広場

内容

○マルシェコーナー

○飲食店コーナー

○ゲームコーナー

○各種ステージ

※雨天中止(予定)

問 実行委員会事務局(市シティセールズ課内)

(☎③4061)

夢色スプリングコンサート!

時 4月19日(日)

1部 午前10時開演 2部 午後2時開演

場 マルマエ音楽ホール出水(市音楽ホール)

¥ 無料

※合唱・ピアノ・ヴァイオリン・フルート・二胡など、さまざまなジャンルの曲をソロ・アンサンブル演奏でお楽しみください。

問 「小さな音楽家の会」事務局

(☎090-3883-7523・いちぞえ)



水俣病犠牲者慰霊式
の延期

水俣病の犠牲となって亡くなられた全ての生命に慰霊の祈りをささげるとともに、環境再生・創造を誓うため、例年水俣病公式確認の日である5月1日に水俣病犠牲者慰霊式を行っていますが、本年は新型コロナウイルスの影響を鑑み、延期することになりました。

延期後の日程等は、新型コロナウイルスの収束の目途がつき次第、改めて検討する予定です。

問 水俣市環境課(☎096 61611612)

慰霊の碑に奉納する
名簿の受け付け

水俣病資料館では、エコパーク水俣「親水緑地」で行われる水俣病犠牲者慰霊式で慰霊の碑に奉納する名簿の申し込みを受け付けています。

※申込者(遺族)には、後日水俣病犠牲者慰霊式の案内状を送付します。

対象者 水俣病認定患者で、亡くなられた方
※申し込みには印鑑が必要で

申・問 水俣市立水俣病資料館(☎096616212 621)

水俣市環境課(☎09661611612)

ドームシアター上映会

時・上映作品

4月4日(土) 午後3時
「ニルスのふしぎな旅5」
※30分程度

場 クレインパークいずみ
ドームシアター

¥ 無料

定員 100人

対象者 どなたでも

※未就学児は保護者同伴

※事前申し込み不要

問 クレインパークいずみ

(☎8915)

ドームシアター
特別上映会

時・上映作品

4月19日(日)

午前11時30分

「はらぺこあおむし」他

午後3時30分

「スイミー」他

※30分程度

場 クレインパークいずみ

ドームシアター

¥ 無料

定員 100人

対象者 どなたでも

※未就学児は保護者同伴

※事前申し込み不要

芝桜が満開!!
4/19(日)花公園祭
クレインパークであそぼう!



4月19日は常設展示室の無料開放に加え、同28日からの企画展のプレ開催等イベントが盛りだくさん!
さあクレインパークへ♪

博物館講座

サンドクラフト

色砂を小瓶に入れ、オリジナルの模様をデザインしてみよう!

時 午前10時～午後3時

場 クレインパークいずみ

¥ 100円

定員 100人

対象者 どなたでも

※事前申し込み不要

クレインパークに
花を植えてみよう

花いっぱいの花公園を自分たちの手でもっときれいにしてみませんか。

時 午前9時～午後4時

場 クレインパークいずみ

¥ 無料

対象者 どなたでも

※未就学児は保護者同伴

※事前申し込み不要

※雨天中止

ミュージックフェア
in 芝桜祭り

2月のツルフェスタで大いに盛り上がった有志によるコンサート!

今回は屋外でも♪

時 午前9時～午後5時

場 クレインパークいずみ

ドームシアターおよび花公園ツリーハウス周辺

※雨天時は屋内のみ

※詳しくは、クレインパーク

いずみホームページをご覧ください。

お問合わせ

ください。

問 クレインパークいずみ

(☎8915)

春の企画展
「どうなってるの? 中身」

外見よりも中身が面白い! 構造や中身をのぞいてみよう。

時 4月28日(火)～6月28日(日)

日(日)

午前9時～午後5時

※入館は午後4時30分まで

休館日 月曜日(祝日の場合はその翌日)

場 クレインパークいずみ

企画展示室

問 クレインパークいずみ

(☎8915)

4月の植木市

○出水植木市場(ゴルフ場近く)
4月2日、12日、22日

○高尾野植木市場(JA本所近く)
4月7日、17日、27日

セリには誰でも参加できます。ぜひご来場ください♪

相談

行政相談委員に
相談しませんか

毎日の暮らしの中で、行政の仕事などについて、苦情や要望はありませんか。

総務大臣から委嘱された行政相談委員は、行政の仕事に関する相談を受け付け、助言や行政機関に対する改善の申し入れを行っています。

次のとおり、行政相談を行いますので、お気軽にご利用ください。

まぐみ鹿児島



総務省行政相談センター

時 4月9日(木)

※毎月第2木曜日

午前10時～正午

場 市社会福祉会館

2階研修室

¥ 無料

※秘密は厳守されます。

問 本庁総務課

(☎4124)

鹿児島行政監視行政相談センター

(☎0991224)

13247)

療育手帳の取得、
再判定等の巡回相談

県中央児童相談所および知的障害者更生相談所による巡回相談が開催されます。
対象者

療育手帳の取得・再判定等の相談がある方
☎ 本庁福祉課
(☎ 4045)

18歳未満の方

開催日時	場所	申込期限
5月27日(水) 午前9時～午後3時	市社会福祉会館	4月24日(金)
10月14日(水) 午前9時～午後3時	市社会福祉会館	8月28日(金)
2月3日(水) 午前9時～午後3時	市社会福祉会館	12月25日(金)

18歳以上の方

開催日時	場所	申込期限
7月29日(水) 午前9時～午後3時	市社会福祉会館	6月26日(金)

健康

医療費適正化における訪問事業の取り組みについて

国民健康保険および後期高齢者医療では、医療費適正化の取り組みとして保健師や管理栄養士、看護師が次のような対象となる方を訪問させていただく事業を実施しています。

【訪問の対象となる方】

- ①重複・頻回受診者、重複・多剤服薬者
- 同じ病気で複数の医療機関を受診されている方や、同じ医療機関を頻回に受診されている方、複数の医療機関から同効薬の処方を受けている方等です。

- ②特定健診未受診者(40歳～74歳の国民健康保険の方)
- 特定健診を受診されていない方です。

③特定保健指導対象者

特定健診の結果、メタボリックシンドローム該当または予備群該当の方です。

④重症化予防対象者

特定健診および医療費分析の結果、医療機関への早期受診・早期治療が必要な方です。

ご自身の健康と、医療費適正化のため、ご理解とご協力をお願いします。

☎ ①および②に関すること

本庁市民生活課

(☎ 4041)

③および④に関すること

市健康増進課(出水保健センター内) (☎ 2148)

子育て

ツルの里
子宝祝い金

市では、少子化対策の一つとして、次代を担う子どもの健やかな成長を願い、3子以上を養育している方に第3子以降の小学校入学時にお祝い金を贈ります。

- 3子以上を養育している方
- 第3子以降の児童の小学校入学日において、養育者が本市に1年以上住所を有する方

対象児童(今年度就学児童)
2013年4月2日～2014年4月1日生まれの児童

支給金額 10万円
支給時期 5月下旬
申請期間 4月15日(水)～同27日(月) 午前8時30分～午後5時15分

※土・日曜日、祝日を除く。
※申請期間を過ぎた場合も受け付けます。その場合は、申請月の翌月以降にお祝い

金を支給します。

申請期限 当該入学の年度末必要書類

ツルの里子宝祝い金支給申請書

※対象者には入学式以降に申請書を郵送します。

○納税に関する証明書

※本庁税務課および各支所総合市民課で証明を受けてください。

証明手数料が200円必要となります。

○振込先の金融機関の通帳

※保護者名義のもの

○印鑑(シヤチハタ不可) 申請受付

本庁こども課、高尾野支所 総合市民課、野田支所総合市民課

☎ 本庁こども課 (☎ 4047)



今月の環境標語く2019年度環境標語作品展から

- ゴミじゃない まだまだ使える リサイクル
- 米ノ津東小学校 六年 柴田 愛歌
- プラスチック ポイ捨てすれば マイナスだ
- 米ノ津中学校 二年 川井 拓海

(注) 学校名・学年は入賞時現在



子ども医療費の手続きはお済みですか

市では18歳までの子どもが医療機関等で治療を受けた場合に、保険診療に係る自己負担額を全額助成します。ただし、高額療養費、付加給付金、スポーツ振興センター災害給付金で支給される分は助成対象外となります。

対象年齢
18歳まで（18歳に達する日以後の最初の3月31日まで）

の間にあるもの）

子ども医療費の資格要件

○市内に住所がある児童
○市内に保護者の住所があり、進学・施設入所等の理由により市外に住所がある児童

※ひとり親家庭医療費助成・重度心身障害者医療費助成・生活保護の対象児童は除きます。

手続き

登録手続きを行い、受給資格者証の交付を受けることが必要です。

転入・転出・転居した時や保険証等の変更があった場合、変更手続きが必要です。

詳しくはお問い合わせください。

■本庁子ども課

(☎ 4047)

乳幼児医療費の窓口負担が無料に

経済的な理由から受診を控えることによる症状の悪化を防ぐため、住民税非課税世帯の小学校入学前のお子さまを対象に、県内の医療機関等における窓口負担をなくす制度を実施しています。

対象者 住民税非課税世帯の

小学校入学前の子ども

※生活保護の対象児童は除きます。

無料となる医療費

保険適用となる入院（食事の費用は除く）、通院、お薬、訪問看護、柔道整復施術療養費

※保険が適用されない費用（任意の予防接種費用など）は対象となりません。

医療機関等窓口での手続き

資格者証を医療機関等の窓口で提示することで自己負担金の支払いが不要となります。

※県外の医療機関等を受診した時や、資格者証を提示しないで受診したときは、自己負担金を窓口で支払い、市に助成金の申請手続きをしてください。

詳しくはお問い合わせください。

■本庁子ども課

(☎ 4047)

子育て支援グループ等活動補助金

市では、地域の子育て支援の輪を広げ、子育てしやすいまちづくりを進めるために、子育て支援に関する活動を自主的に行っている子育て支援グループ等に対し補助金を交付します。

※補助対象グループとなるためには一定の要件あり。
補助対象経費（講師等謝礼補助金の額）

・材料費等に相当する額で、1グループ当たり年額5万円を上限とします。
交付申請受付期間
4月1日（水）～同30日（木）
午前8時30分～午後5時15分

※土・日曜日、祝日を除く。
■本庁子ども課
(☎ 4047)



市立幼稚園の園児募集中!

市立幼稚園では、随時、園児募集を行っています。

市立幼稚園

西出水小学校附属紫翠幼稚園・東出水小学校附属幼稚園・米ノ津小学校附属幼稚園・米ノ津東小学校附属幼稚園・切通小学校附属幼稚園・野田小学校附属幼稚園・鶴荘学園附属幼稚園
預かり保育実施園

○紫翠幼稚園

平日 午後2時～同6時
土曜日および長期休業中 午前8時～午後6時

○切通幼稚園

平日 午後2時～同5時
長期休業中 午前8時～午後5時※土曜日はなし

■本庁学校教育課 (☎ 4079)



募集

市民ボランティア募集

市青年の家では、四季の自然まつりなどで野外活動や工作活動と一緒に活動していただける市民ボランティアを募集しています。

場 (活動場所) 青年の家およびその周辺

対象者 市内に居住する18歳以上の方

活動内容 青年の家のイベントでの活動補助など

※登録方法など詳しくはお問い合わせください。

問 市青年の家
(☎032135)



あなたの経験とその思いを青年の家で生かしてみませんか



YA図書館クラブ員募集

市中央図書館では、高校生のクラブ「YA図書館クラブ員」を募集しています。

本や図書館に興味があるあなた、YA図書館クラブで文学活動を満喫してみませんか。

活動内容

おすすめ本の展示・POP制作・読書日より作成など

対象者 高校生

時 (活動日) 5月、7月、9月、11月、1月、3月の第3土曜日

場 市中央図書館

申・問 市中央図書館

(☎032105)

国税専門官採用試験受験者募集

人事院と国税庁では、国税専門官採用試験の受験者を募集しています。

受験資格

○1990年4月2日～1999年4月1日までに生まれた方

○1999年4月2日以降に生まれた方で、次に掲げる方

①大学を卒業した方および2021年3月までに大学を卒業する見込みの方

②人事院が①に掲げる方と同等の資格があると認める方

申 募集期間など、詳しくは人事院ホームページをご覧ください。

第1次試験

2020年6月7日(日)
問 人事院人材局試験課(☎031358115311
内線2332)

熊本国税局人事第二課試験
研修係(☎096135416171内線6046)



夏休み海外研修交流事業 参加者募集

公益財団法人・国際青少年研修協会では、夏休み期間中の海外研修交流プログラム6コースの参加者を募集しています。

※コースによって体験内容・日程・対象・参加費・応募期限等が異なります。

内容 ホームステイ・英語研修等

時 7月25日(土)～8月15日(土)のうち9～19日間

場 イギリス・オーストラリア・シンガポール・サイパン

¥ 25万円～60万円
対象者 小学3年生～高校3年生

応募期限 5月27日(水)または6月5日(金)

※説明会は、5月17日(日)に福岡市で開催されます。

問 公益財団法人国際青少年研修協会(☎031641719721)



お知らせ

2020年度銃砲刀剣類登録審査

県教育委員会では、銃砲刀剣類登録(確認)審査を次のとおり実施します。

時 (審査日) 年5回

第1回 5月12日(火)

第2回 7月14日(火)

第3回 9月8日(火)

第4回 11月10日(火)

第5回 2021年1月12日(火)

午前10時～午後3時
※正午～午後1時を除く。

※午後2時30分までにおいてください。

場 県青少年会館1階音楽兼視聴覚室

¥ 新規登録(審査) 6300円
再交付 3500円

その他 審査会には銃砲刀剣類(現物)の他に申請書等の書類が必要です。詳しくはお問い合わせください。

問 県教育庁文化財課指定文化財係(☎099128615355)

税帳簿の縦覧および 税台帳の閲覧

市では、次の期間、土地価格等縦覧帳簿および家屋価格等縦覧帳簿の縦覧と固定資産税台帳の閲覧ができます。

時 (縦覧) 4月1日(水)～6月30日(火)
午前8時30分～午後5時15分

※土・日曜日、祝日を除く。
場 (縦覧) 本庁税務課、高尾野支所および野田支所総合市民課

縦覧できる人
○市内の固定資産税の納税者
○市内の固定資産税の納税者の委任を受けた人(委任状が必要)

※印鑑をご持参ください。
※無料

※申請書および委任状の様式は市ホームページからダウンロードできます。

固定資産課税台帳の閲覧

閲覧時間および場所は土地価格等縦覧帳簿および家屋価格等縦覧帳簿と同じです。

※期間中は、閲覧手数料は無料ですが、コピーされる場合は、1枚当たり10円が必

要です。

問 本庁税務課固定資産税係

(☎③4032)

高尾野支所総合市民課

(☎②5406)

野田支所総合市民課

(☎④4812)

軽自動車税種別割の 納期は6月1日!

納税通知書は5月中旬の発送予定です。5月下旬になっても納税通知書が届かない場合は、税務課課税係までご連絡ください。

また、賦課期日については、従来どおり4月1日です。2020(令和2)年4月1日現在の軽自動車所有者等に2020(令和2)年度軽自動車税種別割を課税します。

問 本庁税務課課税係

(☎③4031)

申告所得税などの 振替期日

申告所得税および復興特別所得税、消費税および地方消費税(個人事業者)の納税は、金融機関の預貯金口座から引き落としされる「振替納税」が大変便利です。利用されていない方はご利用ください。申告所得税および復興特別所得の振替日

5月15日(金)

消費税および地方消費税(個人事業者)の振替日

5月19日(火)

詳しくはお問い合わせください。

問 出水税務署

(☎②0200)

※自動音声案内

出水歴史館企画展「出水御飯屋門」

出水歴史館では、企画展「出水御飯屋門」を4月16日(木)から6月16日(火)まで開催します。今回の企画展は、2019年度に行った修復工事の成果を主として紹介します。

問 本庁文化財課 (☎③2108)

「第三者からの情報取得手続き」 始まります!

Q どんなときに利用するの?

A 裁判や調停で決まったのに、お金を支払ってくれない・・

強制執行をしたいけど、相手の預貯金や勤務先が分からない・・

情報取得手続きを利用すると

債務名義(判決や和解調書等)があれば、預貯金口座や勤務先など債務者の財産情報を取得できます。

債務者の財産に関する情報があれば、強制執行手続きを利用しやすくなります!

問 鹿児島地方裁判所 (☎099-222-7121)

申告所得税、贈与税および 個人事業者の消費税の申告 期限を延長!

今般、政府の方針を踏まえ、新型コロナウイルス感染症の拡大防止の観点から、申告所得税(および復興特別所得税)、贈与税および個人事業者の消費税(および地方消費税)の申告期限・納付期限が、次のとおり延長されました。

3月16日(月)



4月16日(木)

詳しくは、国税庁ホームページをご覧ください。



東京2020オリンピック 水俣市聖火リレー開催のお知らせ

オリンピックのシンボルであるギリシャからつなぐた聖火。56年ぶりに国内で開催される世界的な祭典を身近に感じることができこの機会を、みんなで盛り上げましょう。



CHECK
「バラの祭典
ローズフェスタ・春」
同時開催！

■5月6日(水・振休)
 ★スタート 午後1時30分
 ★ゴール 午後2時31分
 リレールート 肥薩おれんじ鉄道水俣駅～エコパーク水俣(親水護岸)～恋路島
 ※親水護岸～恋路島までは船でのリレーを予定。
 交通規制 聖火リレー実施に伴い、リレールートおよびその周辺道路での交通規制を行います。駐車場および交通規制時間等の詳細は、水俣市のホームページ等でご確認ください。
 また、水俣市で開催される聖火リレー当日は、バラの祭典『ローズフェスタ・春』も同時開催されるため、交通渋滞が予測されます。
 大変なご不便、ご迷惑をおかけしますが、皆さまのご理解ご協力をお願いします。
 問 水俣市スポーツ振興課
 (☎0966-63-9311)

エビとスナップえんどうのホットサラダ (春野菜レシピ)

健康いずみ21では、「1日野菜小鉢5皿(350g)」を推進しています。今回は、スナップえんどうを使ったレシピをご紹介します。

【1人当たり】エネルギー：220kcal、タンパク質：13.0g、脂質：13.8g、炭水化物：10.1g、食物繊維：2.3g、塩分：0.5g

スナップえんどうは、料理の付け合わせやお弁当の彩りに大活躍の春野菜です。今回は、ニンニクで香りづけをして、和風ソースをかけて召し上がるレシピですが、子ども向けにマヨネーズとケチャップで作るオーロラソースでもおいしく食べられます。

材料(2人分)

エビ	中10尾(100g)	油	大さじ1(12g)
スナップえんどう	16本(80g)	みりん	大さじ1/2(9g)
ニンニク(みじん切り)	1かけ	マヨネーズ	小さじ2(8g)
塩	少々	味噌	小さじ2/3(4g)
酒	大さじ1(15g)	すりごま	大さじ2(16g)



この1品で
野菜40g

>>作り方

- ① エビはしっぽと最後の一節を残して殻をむき、背ワタをとる。スナップえんどうは筋を取る。
- ② フライパンに刻んだニンニクと油を入れて熱し、ニンニクの香りがしてきたら、①を加えて中火でさっと炒め、塩を振る。
- ③ エビの色が変わったら、酒を入れて蓋をし弱火で3分程蒸す。
- ④ Aのみりんをラップなしで電子レンジに20秒かけ、他の材料とよく混ぜてソースを作る。
- ⑤ ③を器に盛り、上からソースをかける。

出水地区建築工友会 協定賃金表

出水地区建築工友会は、2020年度の賃金を次のとおり定めています。

責任者	22,000 円
技能者	21,000 円
一般	20,000 円

※見習者の賃金については、責任者の判断によります。

おれんじ鉄道に乗りませんか？

肥薩おれんじ鉄道では、お得な割引切符を多数用意しています。

すてきな列車の旅へ出かけてみませんか。

主な割引切符（1日乗車券）

◇わくわく切符

土・日、祝日限定のフリー切符

◇ウィークデーシニアチケット

平日・65歳以上限定のフリー切符 など

※詳しくは、肥薩おれんじ鉄道株式会社ホームページをご覧ください。

保健センターだより

161

「健康いずみ21（第3次）」 （健康増進計画） 始動！

このたび、「子どもから高齢者まで健やかに暮らせる支え合いうまちづくり」の実現を目指し、2024年度までの「健康いずみ21（第3次）」を策定しました。この計画の基本目標は、「健康寿命の延伸」「生活の質（QOL）の向上」です。この目標を達成するために、次の3つの施策を掲げました。

基本施策1 ▶ 重点施策

脳心血管病の発症予防・重症化予防

脳心血管病とは、脳血管病（脳梗塞・脳出血等）、心血管病（狭心症・心筋梗塞等）の血管の病気のことで、

この脳心血管病は、医療費や介護費に与える影響が大きいことがわかっていきます。そこで、脳心血管病予防に重点的に取り組みます。

基本施策2

がんの発症予防・重症化予防

がんは死因の第1位ではありますが、各がん検診の受診率が低い現状です。特に働き盛り世代の受診率が低いことがわかっています。

そこでがん予防のための望ましい生活習慣の定着と早期発見・早期治療に向けた取り組みを実施すると同時に、働き盛り世代の検診受診率の向上に向けて取り組みます。

基本施策3

こころの健康づくりの充実

睡眠によって休養が十分にとれていない人の割合が、どの世代においても増加しています。

また、スマホやゲームなどを使用する時間が長く、依存症などの相談が増えてきています。そこで、こころの健康を保つための休養（睡眠）のとり方・ストレスとの上手なつきあい方などの普及啓発に取り組みます。また、自殺対策計画とも連携してメンタルヘルス対策に取

り組みます。

これらの目標を達成するには、市民の皆さま、一人一人が主体的に体とこころの健康に関心を持ち、健康づくりに取り組めるような環境を整える必要があります。

そして、個人や家庭、地域、職場、学校、関係団体、行政などが連携し、目標を共有してそれぞれの役割を担いながら地域づくりに取り組んでいくことが重要であると考えます。

いつまでも健やかでこころ豊かに生活するために、みんなで取り組んでいきましょう♪



問 市健康増進課

（出水保健センター内）

☎ 03 2148

国民年金情報

学生納付特例

20歳に到達した日本国内に住所を有する方は国民年金の被保険者となり保険料の納付義務が生じます。

保険料の納付が難しい場合、所得が一定以下の学生は申請により保険料の納付が猶予される「学生納付特例制度」が設けられています。

特例制度の対象となる学生

大学（大学院）、短期大学、高等学校、高等専門学校、専修学校および修業年限が1年以上の課程である各種学校等に在学する学生（夜間・定時制課程および通信課程も含む）が対象となります。

学生納付特例制度の特徴

学生納付特例制度の承認を受けた期間は、老齢年金の受給資格期間や障害年金と遺族年金の保険料納付要件の対象となります。

ただし、10年以内に猶予された保険料の納付（追納）がなければ、将来受給する老齢基礎年金額の計算対象期間には含まれません。

また、承認を受けた年度から起算して3年度目以降に保険料を追納する場合は承認当時の保険料に加算額が上乗せされます。

手続きに必要な添付書類等

- ・学生証の写しまたは在学証明書（原本）
- ・印鑑
- ・退職（失業）した方が申請を行うときは、退職（失業）したことを確認できる書類

（雇用保険受給資格者証、雇用保険被保険者離職票等の写し）

毎年度申請が必要

本年1月上旬までに学生納付特例を申請され、4月以降も同じ学校に在学予定の方は、日本年金機構から3月下旬に発送される「学生納付特例申請書（はがき）」に必要事項を記入・押印の上、返送するだけで新年度の申請ができます。

※在学する学校などが変わった方は再度窓口での手続きが必要となります。

問い合わせ・手続き先

- ▽本庁市民生活課住民年金係
 - ▽高尾野支所総合市民課
 - ▽野田支所総合市民課
 - ▽川内年金事務所
- ☎0996122152
76

5月 出水地区年金相談
(月1回開催・完全予約制)

開催日 5月21日(木)

開催場所 高尾野公民館
2階研修室

開催時間
午前9時30分～午後3時30分
(正午～午後1時除く)

相談内容
老齢年金、遺族年金等の請求手続き、年金受給見込額 など

相談員
川内年金事務所職員

予約受付期間
各開催日の1カ月前～1週間前

予約申込先
本庁市民生活課 住民年金係
☎63-2111(内線1537・1538)

※年金相談は1日につき最大で20人(午前10人、午後10人)で先着順となります。



確認して入力したのに決済失敗!? えっ?? 決済画面だけニセモノ!?

ネットショップのカード決済画面だけが偽サイトに乗っ取られ、クレジットカード番号等が盗まれる被害が増加しています

事例

ネットショップで、商品を購入する際、クレジットカード支払いを選択した。

決済画面に、カード番号等を入力し、手続きを進めたら、決済失敗のエラーメッセージが表示された。

再度、情報を入力し手続きを進めると正常に決済が完了し、商品も無事届いた。

後日、カードの利用明細を確認すると、身に覚えのない決済履歴が記載されていたため、不正利用に気付いた。

★事例の特徴★

事例では、偽のネットショップサイトに入ったわけではありませんが、正規サイトの決済画面のみ乗っ取られ、偽の画面に入力してしまい情報が盗まれたものです。しかも、正規の画面と酷似して

いて、事前に見分けることが非常に困難です。

また、エラー表示の後は、正規の画面に戻り手続きが完了し、商品も届くためカード情報が盗まれていることもすぐに分かりません。

★おかしいと感じた時は★
何回も確認し、正しく情報を入力してもエラー表示が出た場合は、利用明細が送付されるのを待たず、ウェブ明細等で履歴を確認し、身に覚えのない決済が行われていた場合は、すぐにクレジットカード会社に連絡しましょう。

また、万が一に備え、次のことも習慣づけるようにしましょう。

○明細を保管する
クレジットカードを利用した時は、電子メールや決済画面の画像を保管しておく。

○必ず確認・こまめに確認
利用明細が送付されたら、内容を必ず確認し、カード会社のウェブ明細やアプリの利用履歴もこまめに確認する。

★被害に気付いた時は★
カード会社に連絡するだけではなく、警察、消費生活センターに連絡しましょう。

岡市消費生活センター

(本庁市民生活環境課内)
☎6203
消費者ホットライン
(188+お住まいの住所の郵便番号)

止まっていますか？ 「横断歩道」

横断歩道は歩行者優先です

歩行者優先義務
横断中または横断しようとする歩行者等*がいるときは、横断歩道等*の前で一時的に停止し、その歩行者等の通行を妨げないようにしなければならない。
*歩行者等…歩行者または自転車
*横断歩道等…横断歩道または自転車横断帯等

これに違反すると…

横断歩行者等妨害等違反

大型	12,000円
普通	9,000円
二輪	7,000円
原付	6,000円

*違反点…2点

この先に横断歩道(または自転車横断帯)があることを知らせる道路標示です。

減速義務
歩行者等*がないことが明らかでない場合を除いて減速する義務があります(上記と同じ罰則あり)。

春の地域安全運動始まる！ ＜期間：4月6日(月)～同15日(水)＞

【運動の重点】

●子ども、女性、高齢者の犯罪被害の防止
期間中、年金支給日に合わせたうそ電話詐欺被害防止キャンペーンなど各種防犯活動を、ボランティアの皆さまのご協力をいただきながら、出水警察署と連携して実施します。



ご入学・ご進学 おめでとうございます！

この時期、子どもたちが被害に遭ったり犯罪を犯したりする危険性が高くなります。

いたずら目的で子どもを誘拐しようとする犯罪も後を絶ちません。

子どもたちが被害に遭わないように、家庭でも身の回りの危険箇所の確認や自分を守るための防犯対策について、話し合ってみましょう。

1つの対策として

「いかのおすし」を覚えてみませんか？

いかのおすし

いか --- ついて「いか」ない！

の --- くるまに「の」らない！

お --- 「お」お声をだす！

す --- 「す」ぐににげる！

し --- 「し」らせる！

交通事故発生状況 (人身)

＜出水警察署管内＞

(暫定値)

	発生件数	死者	負傷者
2020年	5	0	7
2月中	(-1)	(±0)	(±0)
2020年	14	0	17
累計	(-10)	(±0)	(-10)

※()内の数字は前年同期比

問い合わせ先 出水市防犯協会 63-1500

「読書活動日本一のまちづくり」を目指して

読書活動に関する問い合わせ先
読書推進室
☎ 63-4121



第13回 読書活動日本一のまちづくり推進大会開催！

2月15日(土) 於：市音楽ホール

本大会は、^{うちどく}家読推進の取り組みや読書ボランティアグループの活動などさまざまな読書活動に触れ、個人から家族、家庭から地域へと読書の輪を広げていき、さらなる読書活動の推進を図るために開催しています。自治会、学校関係者など約470人の参加があり大盛況でした。

今回は、野田中学校による「家読ギフトブックの取り組み」についての実践発表や、お話ボランティアおはなしぼけっとによる「絵本がたり」のほか、ノンフィクション作家の柳田邦男さんにご講演いただきました。

❖市の読書活動推進実践紹介(スライドショー)

❖司会：出水商業高校3年生

植崎 詩菜乃さん 樋口 直任さん

❖オープニング：出水市少年少女合唱団

❖読書活動優秀実践団体表彰

優秀実践地域(太田自治会)

優秀実践親子読書会(出水小学校読み聞かせボランティアグループ おかりやひろば)

優秀実践校(米ノ津東小学校附属幼稚園、大川内小学校、米ノ津中学校)

優秀家読実践校(下水流小学校、出水中学校)

優秀実践各種団体(読み聞かせグループ そらいろのたね、

切通小学校、出水商業高等学校、西出水小学校)

❖実践発表

「家読ギフトブックの取り組み」

…野田中学校(志摩教諭、道上ファミリー)

「絵本がたり～絵本の中のすてきなこ・と・ぼ～」

…お話ボランティア おはなしぼけっと(代表 福泉 幸子さん)

❖「読書大好きっ子」読書標語・短作文の表彰

❖展示：小ホールでは、読書パネルや読書標語、短作文の入賞作品、我が家の家読ルール、宝本エピソードおよび家読推薦図書を展示しました。また、駐車場では移動図書館が臨時開館しました。

❖記念講演

講師： 柳田 邦男 氏

(ノンフィクション作家)

「絵本は人づくり、まちづくりの種」と題し、読み聞かせに対する子どもの反応から子育てのコツに気づく例など本をとおした家族のふれあい大切さや、「大人こそ絵本を！」と、大人にとっても絵本が大切であることをお話いただきました。



○令和元年度読書標語・短作文審査会特選作品紹介(小学2年生の部)

「そうなんだ。」 読んで分かるよ おもしろさ
たのしみだ つぎの本をさがすとき
ふしぎだな 本をひらけば ゆめのせかい

(東出水小 宇都 美玲)
(大川内小 篠崎 太陽)
(上場小 竹園 瑠莉栞)

本をいただきました！

出水市在住の絵本作家、季巳明代さんから、著書「ぼくがひいおじいちゃんと花さき町に行ったそのわけは。」を図書館に寄贈していただきました。

南日本新聞オセモコ児童小説コーナーに2019年4月～11月まで連載された作品です。



第3土曜日は「市民読書の日」

読書活動推進ホームページ「よんみゃんせ」

<http://www.city.kagoshima-izumi.lg.jp/yonmyanse/>



図書館だより

新しい本の紹介 (予定)



《幼児・小学生》

- フラワーショップの亡霊 齊藤 洋 作
 - こはるとちはる 白石 一文 作
 - へんかしらそうかしら 内田 麟太郎 作
 - パパトラ 平田 昌広 文
 - プレストとゼスト リンボランドをいく アーサー・ヨーリンクス 文
 - さくらの谷 富安 陽子 文
 - スキップスキップ あまん きみこ 作
 - おひめさまになったワニ ローラ・エイミー・シュリッツ 作
 - いたずらのすきなけんちくか 安藤 忠雄 原作
 - そもそもオリンピック アーサー・ビナード 作
-等

《中学生・高校生》

- てのひらに未来 工藤 純子 作
 - 朔と新 (サクとアキ) いたう みく 著
 - 地政学でわかるわたしたちの世界 ティム・マーシャル 作
-等

《一般》

- 帝都地下迷宮 中山 七里 著
 - 言の葉は、残りて 佐藤 雫 著
 - しゃもぬまの島 上島 菜緒 著
 - ポロック生命体 瀬名 秀明 著
 - 去年 (こぞ) の雪 江國 香織 著
 - 三年長屋 梶 よう子 著
 - 絶対聖域 新堂 冬樹 著
 - 東京、はじまる 門井 慶喜 著
 - わかれ縁 (えにし) 西條 奈加 著
 - 暗黒残酷監獄 城戸 喜由 著
 - 新・紫式部日記 夏山 かほる 著
 - 東京普請日和 湊 ナオ 著
 - 小さき者たち 粕谷 知世 著
 - 長生きしたいわけではないけれど。 曾野 綾子 著
 - 茶聖 伊東 潤 著
-等

図書館名 (電話番号)	開館時間	4月の休館日
中央図書館 (☎ 63 - 2105)	平日 午前9時～午後8時 土曜・日曜日、祝日 午前9時～午後6時	20日
高尾野図書館 (☎ 82 - 5452)	午前9時～午後6時	17日
野田図書館 (☎ 84 - 3100)		

2020年4月 移動図書館運行表			
ステーション名	運行時間	運行日	
		4月	
第1・3 火曜日	千本付団地広場	9:35～9:55	7日 21日
	平和団地集会所	10:05～10:25	
	子育て支援室 (老人福祉センター)	10:30～11:00	
	鹿島住宅広場	14:20～14:40	
	茶円堀団地広場	14:50～15:10	
	鹿島自治公民館	15:20～15:40	
第1・3 水曜日	東辺田自治公民館前	10:10～10:30	1日 15日
	菅原神社 (荘上・荘下)	14:10～14:30	
	ウッドタウン自治公民館	14:45～15:05	
第1・3 木曜日	ひなたの家 (井上自治会)	10:40～11:00	2日 16日
	宮之元集落	14:05～14:25	
	不動野集落	14:35～14:55	
	太田原住宅	15:10～15:30	
第2・4 木曜日	受口自治公民館	10:40～11:00	9日 23日
	熊野神社前	14:10～14:30	
第2・4 金曜日	鶴亀タウン	9:40～10:00	10日 24日
	元町自治公民館	10:15～10:35	
	今釜西自治公民館	10:50～11:10	
	鶴水園	14:10～14:40	
	米ノ津駅前広場	14:55～15:15	

「おはなしのへや」「おはなしのじかん」 スペシャルのご案内

4月23日～5月12日の「こどもの読書週間」にちなみ、毎週各館で行っている「おはなしのへや」「おはなしのじかん」を拡大版としてお届けします。

「おはなしのへや」・「おはなしのじかん」スペシャル

- 中央図書館 4月29日(水)
 - 高尾野図書館 4月27日(月)
 - 野田図書館 4月23日(木)
- 時間 各館とも午後4時～



4月のおはなし会・親子読書会のご案内

中央図書館	おはなしのへや (毎週水曜日)	1、8、15、22、29日 午後4時～
高尾野図書館	おはなしのへや (毎週月曜日)	6、13、20、27日 午後4時～
	親子読書教室 「すくすく」	16日(木) 午前10時30分～
野田図書館	おはなしのじかん (毎週木曜日)	2、9、16、23、30日 午後4時～
	だっこでギュッ	2日(木) 午前10時30分～
	夜のおはなし会	23日(木) 午後7時～

<https://www.izumi-library.com>

出水市立図書館 トップページ

検索



力走の5日間

第67回県下一周市郡対抗駅伝競走大会



2月15日～同19日の5日間、第67回県下一周市郡対抗駅伝競走大会が行われました。出水地区チームは、一般選手と高校生の力がバランスよくかみ合い、力走り続けましたが、総合7位でゴール。2日目は、日間優勝を目指して一時トップを走りましたが、力及ばず日間4位でした。大会2、3日目は、郷土を力走し、多くの市民の皆さまの温かい声援に応える健脚を披露してくれました。

総合順位 7位(Bクラス3位)
 累計タイム 31時間13分03秒
 躍進時間 -43分18秒(躍進4位)



公共施設の愛称決定

ネーミングライツ契約締結式



2月25日、本市の公共施設に愛称を命名する「ネーミングライツ」について、命名権を取得された株式会社マルマエおよびブルーチップ株式会社との契約締結式が行われました。対象となる施設は文化会館、音楽ホール、総合体育館、野球場の4施設で、それぞれの愛称はマルマエホール出水、マルマエ音楽ホール出水、マルマエスポーツセンター出水、ブルーチップスタジアムとなります。

まちを支える「匠」たち

優良工事等表彰授賞式



2月17日、市役所本庁舎で優良工事等表彰授賞式が開催されました。

これは、本市が発注した建設工事について、他の模範となる優秀な工事を施工された建設業者および技術者を表彰することで、工事を行った施工者の社会的評価を高めるとともに、施工意欲と建設技術の向上および適正な工事の施工を推進し、建設業の育成発展を図ることを目的に行われたものです。

本市で春季合宿

東海大学九州キャンパス



2月17日～同29日に東海大学九州キャンパス硬式野球部の皆さんが、本市野球場で春季合宿を行いました。

合宿初日には激励会を行い、同野球部へ県内産豚肉を贈呈しました。

同野球部が、本市での練習の成果を発揮され、大会等で活躍されることを願っています。

広げよう学びの輪

生涯学習・福祉・ボランティアフェスタ



2月22日、市文化会館などで生涯学習・福祉・ボランティアフェスタが開催されました。

社会教育や福祉功労などの表彰の後、活動体験発表、タレントの新田恵利氏による記念講演や交流演芸大会が行われました。

周辺会場では、生涯学習・福祉体験コーナー、バザー、炊き出し、展示、スタンプラリーなどが催され多くの来場者でにぎわいました。

有料広告を募集

【申し込み・問い合わせ先】

本庁政策経営部企画政策課秘書広報係
☎0996-63-4120

このページは、有料広告を掲載するページです。
 広告内容は、広告主の原稿をそのまま掲載してありますので、
 詳細な内容については、広告主に直接、お問い合わせください。
 広報いずみの発行部数は約21,000部で市内のほぼ全世帯に配
 布されます。同窓会や記念事業等のイベント告知にもご利用く
 ださい!!

ケアハウス 虹の家

ケアハウス虹の家とはどんなところ？

ケアハウスは、自宅での生活に不安がある方が自立した生活を送れるよう支援する施設です。介護保険の有無に関係なくご利用でき、介護が必要となっても施設に居ながらサービスを受けられます。

また、虹の家は鹿児島県産の木材を使った木のぬくもりを感じられる住環境が特徴です。

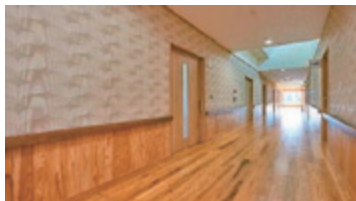

- 平成28年3月開設
- 定員14名
- 対象者 60歳以上
(夫婦の場合、片方が60歳以上)
- 入所一時金なし
- 共用：食堂、娛樂室、浴室、洗濯場

どんなサービスがあるの？

24時間職員が常駐し、「誰かいてくれる」という“安心”が一番のサービスです。また、買い物ツアーを企画して、地域のスーパーへの買い物支援や、季節に合わせたドライブも実施しています。



どんな部屋なの？

全室個室(バルコニー付き)、トイレ、ベッド、冷蔵庫、洗面台、ミニキッチン、クローゼット、テーブル、椅子、エアコンを完備しています。



1ヶ月どれくらいの費用がかかるの？

60歳以上の方であれば、どなたでもご入居可能です。虹の家では、入所一時金なしでご利用者の^{*}収入に応じて毎月の利用料が定められています。

※前年度の収入から、租税・社会保険料・医療費を控除した後の収入となります。

ご相談、施設見学も可能です。まずは、ご連絡下さい。

1ヶ月の利用料(例)

収入が150万円以下の場合

事務費	生活費	管理費	合計
10,000円	44,000円	25,000円	79,000円

※電気料金は個人負担であり、上記に含まれておりません。

※介護保険ご利用の際の利用料は、担当ケアマネジャーにご相談下さい。



Social welfare corporation KAKUJUKAI

社会福祉法人 鶴寿会

〒899-0136 鹿児島県出水市汐見町 93 番地
 TEL: 0996-67-3161 FAX: 0996-67-4666
 E-mail: kakujuen@dream.ocn.ne.jp

有料広告を募集

【申し込み・問い合わせ先】

本庁政策経営部企画政策課秘書広報係
☎0996-63-4120

このページは、有料広告を掲載するページです。
広告内容は、広告主の原稿をそのまま掲載してありますので、
詳細な内容については、広告主に直接、お問い合わせください。
広報いずみの発行部数は約21,000部で市内のほぼ全世帯に配
布されます。同窓会や記念事業等のイベント告知にもご利用く
ださい!!

家・土地 買います!

不動産の無料査定、お気軽にご相談下さい

(有)パインヒル不動産

☎(0996)63-6338 出水市下知識町107
(特産館隣り)

九州不動産公正取引協議会加盟・(株)鹿児島県宅建物取引業協会会員・鹿児島県知事免許(3)5603号

ホームページ公開中!! | パインヒル不動産 で 検索

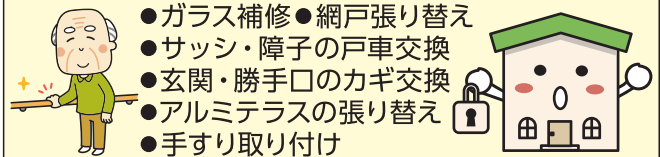

- ガラス補修●網戸張り替え
- サッシ・障子の戸車交換
- 玄関・勝手口のカギ交換
- アルミテラスの張り替え
- 手すり取り付け

網戸張替え価格 ※その他お気軽にお問い合わせください。

	900×900 (mm)	900×1,200 (mm)	900×1,800 (mm)
引取・配達サービス	900円	1,200円	1,800円
セルフ (持ち込み・持ち帰り)	750円	1,000円	1,500円

(有)はなさき 62-0710
出水市昭和町10-15

よね だ けい ご
弁護士 米 田 圭 吾 (鹿児島県弁護士会所属)

出水法律事務所

住所：出水市昭和町3-24
電話：0996-79-3535

相談時間 平日(月曜日～金曜日)
午前9時30分～午後5時まで

法律的なアドバイスが必要なこんな時…

- ・相続や遺言について聞きたい
 - ・離婚をしたい
 - ・借金のごとで相談したい
 - ・経営が苦しい
 - ・会社・個人事業の顧問になってほしい
 - ・会社と従業員の問題で相談したい
- その他、幅広い分野を取り扱っています。
皆様がお困りのことについてお気軽に
ご相談ください。

※営業時間にご都合がつかない場合はご相談ください。



法事・祝事兼用
二段弁当 2,500円 税別
会席料理 3,000円～
祝事・法事 承ります 要予約

☎0996-62-8500
出水市向江町33-7

備前料理・祝事・法事・お食事
和今号

建物の解体工事は 大山工業へ

お任せください! 見積無料

木造耐震補強金具取付工事をいたします!!

TEL&FAX (0996) 63-2399
携帯 090-4772-6771

古物商許可取得▶第961150040221号
家屋解体工事許可▶鹿児島県知事(登-26)第277号

まかせて安心 たのんで安心 適正料金!!

建物解体 工事一式 大山工業
代表 大山 徹
〒899-0216 鹿児島県出水市大野原町359

山ほけんの110番!! 出水店

取扱保険会社 35社以上

保険のことならご相談ください
オーダーメイド設計のあなたに合ったプランをご提案します!

相談は もちろん 無料!
お気軽に お問い合わせ ください!

生命 保険
損害 保険

☎0996-68-8830 〒899-0126 鹿児島県出水市六月田町393 [ほけん110 出水] 後援
募集代理店 山ほけんの110番 HH19-0111-0003 広告有効期限2021年4月

液体の漏れを知らせる 漏液 センサ Leakage Sensors

幅広いラインナップを展開 重量 センサ Weight Sensors

～株式会社ティアンドティ～
TECHNICAL & TRY

頑張る人! 夢を語る人募集!
代表取締役 竹之下悦郎
出水市昭和町12-14
0996-68-1155
http://www.techtry.co.jp

お誕生・お悔やみ・ご寄付

お誕生・お悔やみ・ご寄付

大お 工と 宮みや 庄そう 吉よし 溝みぞ 岡おか 原はら 道みち 松まつ 吉よし 徳とく 犬いぬ 西にし 多た 上うえ 瀧たき 川かわ 濱はま 飯いひ 森もり 大おお 大おお
 津つ 藤とう 内うち 園えん 田だ 上うえ 本もと 口ぐち 添ぞえ 元もと 田だ 田だ 窪くぼ 田た 原はら 下した 窪くぼ 窪くぼ 畑はた 牟むれ 森もり 戸と 戸と
 風な ま 佳か 結ゆ 柿し 律り 小こ 友ゆ 裕ゆ 迅じん つむ 梨り 彩い 照あ 蓮れ 沙さ 桜は 璃り 幹か 照あ
 樹い (陽平・美樹) 人ひと (聖也・かな) おり (真澄・盛男) の乃 (克志・裕美) 希の (大志・結月) 輔 (大樹・寛恵) 紀 (哲朗・愛) 太郎 (大祐・愛) 椰 (俊彦・由紀) 李 (政喜・涼香) 汰 (直樹・里菜) 乃 (慎司・由依奈) (広樹・愛実) (伸明・希美) (照・恵里) (啓斗・藍夢) (俊・ひとみ) (博幸・楓花) (誠・恵) (啓介・裕美) (洸・茉歩)

丸特 松福 松中 脇池 仁揚 溝川 竹湯 島稻 前福 江小 徳山 江
 畑手 元田 山尾 添田 科松 上平 田屋 泉田 留口 崎留 下崎
 此農 美津 達ミ ス 順健 祥ミ ト 尚サ 千カ 末治 ヨ 三男
 夫チ エ 雄ユ ノ 禮矢 子子 エ 武子 エ ノ 幸ナ エ 治ヨ 男
 92 95 81 41 70 102 90 92 49 80 28 91 83 93 84 70 86 85 88 97 77 86 85
 田上 町(高尾野) 安鼓 太山 折尾 町(野田) 大西 諏訪馬場 沖木 松ケ 野
 原手 原橋 崎野 野田 和流 馬場 田串 野木 前町 島馬

謹んでお悔やみ
申し上げます

(2月1日～2月29日届け出分)
 後藤 悠斗 (寿徳)
 西園 心神 (宏光・美由紀)
 山口 真嵩 (勝美)
 島崎 梨叶 (一也)

濱坂 山田 井西 上中 北永 山祝 瀬戸 五十 糸山 平宇 中田 溝横 獅川 平東 山田 島福 有隈 山谷 山
 上下 田測 島前 野村 條田 下迫 口嵐 カメツル 口木 都村 正光 政義 造和 任サギク 豊鶴 上津 上田 八鶴 元鹿 唐上
 秀一 貞行 登市 子男 安男 昭義 收男 繁子 ムツ子 力ル あ子 利子 義子 西渡 上井 籠土 上松 多園 鶴亀 タウン 元町(出水) 鹿島 唐笠
 47 92 93 93 95 92 71 79 85 82 86 75 86 91 102 0 84 62 84 67 84 98 88 83 87 79 83 72 83 91 94 89 84 78 96
 浜朝 米ノ 鹿塩 中堅 水餅 下八 米茶 宇都 今釜 上庄 出水 荒崎 堀田 元町(出水) 西渡 上井 籠土 上松 多園 鶴亀 タウン 元町(出水) 鹿島 唐笠
 田熊 中島 屋場 頭井 坊中 堀々 下

ご寄付ありがとうございました

山山 山脇 中松 仁科 揚松 溝上 宮内 前田 山江 島屋 稲泉 徳留 小崎 香典返し寄付 (敬称略)
 門田 田添 尾山 科松 松上 内田 下口 屋泉 留喜 崎美 実 (山口県)
 悦信 成正 典一 敏恵 満枝 明登 裕司 正美 ムツ子 エツ子 靖子 喜美 実 (山口県)
 (津島) (鹿場) (愛知) (上) (大) (大) (諏訪馬場) (西) (早) (米ノ津前)

(2月1日～2月29日届け出分)
 岩本 文子 武原
 長濱 エミ子 元町(出水)
 沖洲 智也 鹿島住宅
 小原 ヒサ子 萩之段
 柊崎 松目 福ノ山
 道添 倉子 関外
 小倉 キミ子 関外
 松原 嘉美 関外
 田下 子エ子 中郡
 石澤 ミネ子 籠土山
 谷川 秋男 上水
 野村 ヒロ子 本城

沖洲 信博 (元町(出水))
 柊崎 勇治 (萩之段)
 道添 正章 (熊本) (関外)
 松原 フクエ (早馬)
 橋口 恵子 (中塩屋)
 井島 キヨミ (山梨) (茶田)
 中野 直明 (沖田)
 平野 真由美 (茶田)
 山下 アキエ (茶田)
 坂下 行弘 (朝熊)
 濱上 みゆき (鹿島)
 田上 悦子 (水之頭)
 西野 久子 (千葉) (八餅井)
 北前 貞子 (福岡)
 中村 松義 (福岡)
 祝迫 信子 (上堅馬場)
 獅子野 洋一 (出水荒崎)
 古城 真由美 (西田)
 松永 順子 (関外)
 川畑 良孝 (井上)
 糸田 重人 (朝日町)
 森田 照一 (中塩屋)
 江崎 慎一 (田原)
 丸畑 利広 (安原)
 福田 梓 (野田)
 池田 晃一 (野田)
 田淵 惠美子 (上松)

以上市社会福祉協議会へ
 お誕生、お悔やみ、ご寄付欄への
 掲載を希望されない方は届け出の
 際にお知らせいただくか、本庁企
 画政策課(☎4120)にご連絡
 ください。

当番医のお知らせ

担当医療機関は、下表のとおりです。

○都合により担当医療機関が変更になることがあります。出水消防署(☎63-0119)にお問い合わせください。

○当番医での受診は、急患に限ります。

※[当]：日曜・祝日在宅当番医(午前9時～午後5時)

[児]：小児科当番医(午前10時～正午)午後も受け付ける場合がありますので、直接お問い合わせください。

4 月					
日	医療機関名				
5日(日)	[当]	市川医院	耳鼻咽喉科	沖田	☎63-3151
	[当]	吉井中央病院	内科	東大野原	☎62-3111
	[当]	内山病院	内・外・泌尿器科	阿久根市	☎73-1551
	[当]	長島クリニック	内・外科	長島町	☎88-6405
	[児]	出水総合医療センター		早馬	☎67-1611
12日(日)	[当]	広瀬産婦人科医院	産・婦人科	春日町	☎62-1559
	[当]	クリニック. なかむら	消化器・内・外科	平良馬場	☎62-0241
	[当]	鶴見医院	内・呼吸科	阿久根市	☎73-0553
	[当]	鷹巣診療所	内・外科	長島町	☎86-0054
	[児]	こどもクリニック永松		鹿島	☎64-1500
19日(日)	[当]	恒吉医院	消化器・内科	大和	☎82-0048
	[当]	三慶医院	循環器・内科	井上	☎63-2333
	[当・児]	しみずこども医院	小児科	阿久根市	☎68-0633
	[当]	平尾診療所	内・外科	長島町	☎88-2595
26日(日)	[当]	平田整形外科クリニック	整外科	西町	☎62-8801
	[当]	野田診療所	内科	仮屋	☎84-2023
	[当]	いまむらクリニック	泌尿器・内科	阿久根市	☎73-1700
	[当]	鷹巣診療所	内・外科	長島町	☎86-0054
	[児]	出水総合医療センター		早馬	☎67-1611
29日(水)	[当]	おかだクリニック	内・消化・放射線科	春日町	☎63-7011
	[当]	せき耳鼻咽喉科クリニック	耳鼻咽喉科	東大野原	☎64-1187
	[当]	門松医院	内・外科	阿久根市	☎64-6100
	[当]	長島クリニック	内・外科	長島町	☎88-6405

※夜間の急患(内科・小児科)、夜間一次救急診療所(野田診療所内)(☎84-2023)午後7時～同11時・来院の際は、来院される前に必ず電話で症状をお知らせください。

※おおむね15歳未満の子どもの夜間電話相談「鹿児島県小児救急電話相談」

(☎#8000または☎099-254-1186) 平日・土曜日(午後7時～翌午前8時) 日曜・祝日(24時間)

休日当番歯科医・当番薬局

4月5日				4月26日			
楠元内科医院(歯科)	歯科	☎79-3351	千本付	白男川歯科医院	歯科	☎63-0009	向江
第二緑調剤薬局		☎63-1177	沖田	ひまわり薬局		☎62-6070	桜町
マリン薬局		☎63-6678	東大野原	野田調剤薬局		☎84-2856	仮屋
4月12日				4月29日			
しお歯科医院	歯科	☎67-5844	米ノ津駅通り	石沢歯科医院	歯科	☎84-4411	天神(野田)
ふれあい薬局		☎63-3070	平良馬場	メープル薬局		☎62-9292	東大野原
かしま薬局	☆	☎63-3970	鹿島				
4月19日				※歯科医院診療時間 午前9時～正午 ☆小児科当番薬局 午前10時～正午			
あくね歯科医院	歯科	☎72-0556	阿久根市	◎変更になることがあります。 出水消防署(☎63-0119)にお問い合わせください。			
タカラ調剤薬局		☎62-8813	渡瀬口				

水道修繕工事当番事業者

期 間	出 水 地 域			高尾野・野田・荘地域		
	工事事業者	平 日	休日および平日の 午後5時以降	工事事業者	平 日	休日および平日の 午後5時以降
4月1日～5日	井手口電設	☎62-0901	携帯電話 (090-7397-7898)	アタックス	☎82-0044	携帯電話 (090-7154-7490)
4月6日～12日	太田電機工業所	☎63-1966		釜崎水道	☎82-0249	
4月13日～19日	道添建設	☎62-3833		桑野水道設備	☎82-4385	
4月20日～26日	川島工建	☎63-6685		中 畠 組	☎82-0437	
4月27日～28日	出水合同電設	☎62-0676		山崎水道設備	☎82-1600	
4月29日	岩崎電設	☎62-1414		三友建設	☎82-0173	
4月30日	ヤマサキ電機産業	☎62-3400		別府水道住宅設備	☎84-2080	

※家庭内の修繕は、施工した工事事業者にご連絡ください。

火の元には十分注意しましょう！

出水市消防本部管内の火災・救急状況(2020年2月1日～同2月29日)

	火 災				救 急	
	発生件数	うち建物	死者	負傷者	発生件数	うち急病
出 水	2件(±0)	1件(±0)	0人(±0)	0人(±0)	186件(+18)	107人(+1)
2020年の累計	4件(+1)	1件(-1)	0人(±0)	0人(±0)	390件(-8)	232人(-19)

※()内の数字は前年同月比

4月の主な行事

- 16日(木)～▶企画展「出水御仮屋門」(午前9時・出水麓歴史館)
- 19日(日)▶花公園祭り(午前9時・クレインパークいずみ)
- 26日(日)▶春の自然まつり(午前9時・市青年の家および市民の森)
- 28日(火)～▶春の企画展「どうなってるの?中身」(午前9時・クレインパークいずみ)



ツルの保護などに役立ててほしいと、県ツル保護会に寄付をしてくださった、出水ライオンズクラブ（中田博基会長）の皆さん。



ツルの保護などに役立ててほしいと、県ツル保護会に寄付をしてくださった、国際ソロプチミスト出水（前田さゆり会長）の皆さん。



問い合わせ先
本庁企画政策課（☎ 63 - 4120）

広報いずみでは、応募してください
たお子さん、お孫さんの写真にメッセ
ージを添えて掲載します。
左記の応募情報をメールでご応募く
ださい。
たくさんのご応募お待ちしております。
す。

応募要件
出水市内の6歳以下のお子さん

応募内容
①お子さんの氏名（読み方）
②生年月日
③保護者の住所・氏名・連絡先
④お子さんへのメッセージ
（100字以内）
⑤お子さんの写真
（とっておきの1枚）

応募先
メールアドレス
kikaku_c@city.izumikagoshima.jp

古城江観の世界



「インドの聖地ベナレスにて」
木版画（24×60）制作年代：1923～1927（推定）
高尾野郷土館・古城画伯コレクション館所蔵

「ベナレス」はかつての英語表記の誤読で、現在は「ヴァラーナーシー」が現地読みに近い。ガンジス川沿いに位置し、ヒンドゥー教・仏教の聖地で、インド国内外から、多くの巡礼者や観光客が訪れるインド最大の宗教都市です。ガートという傾斜した階段状の沐浴場が描かれており、ヒンドゥー教の巡礼者たちは、このガートからガンジス川の中に降り、身を清めて祈りを捧げます。

クレインパークだより 164

「ツルに変身キット！」

クレインパークに、身にとって写真が撮れるナベツルとマナツルの変身キットが登場。
2月8日、野田女子高校生活文化科の6人が、工夫を凝らした変身キットを完成させ、クレインパークでお披露目会がありました。
特徴を細かく表現するため部位によって違う生地を使ったり、染めたりしました。また、授業で余った生地をつなぎ合わせ再利用し、頭部と下を別々に洗濯が可能のようにファスナーを使用するなど、アイデア満載。大人も子どもも着用可能で着心地の良さも抜群。皆さんも変身して記念写真を撮ってみてください！

【今月の問題】

春の季語としてされているのはどれでしょうか？

- A 山装う
- B 山滴る
- C 山笑う

先月号のクイズと答え

今期、出水に15シーズン振りに1羽だけ渡来したツルの種は何でしょうか？

- A ソデグロツル
- B タンチョウ
- C アネハツル

答えはC アネハツルでした。



■発行 出水市
■編集 政策経営部企画政策課
■出水市役所(本庁) 〒899-0292 鹿児島県出水市緑町1番3号
TEL0996-63-2111(代表) FAX0996-63-0680
高尾野支所 〒899-0492 鹿児島県出水市高尾野町大久保7番地
TEL0996-63-2111(代表) FAX0996-82-2399
野田支所 〒899-0502 鹿児島県出水市野田町下名7035番地
TEL0996-63-2111(代表) FAX0996-84-2078
■ホームページアドレス http://www.city.kagoshima-izumi.lg.jp/
■電子メールアドレス info_izm@city.izumi.kagoshima.jp

ホームページ用QRコード



防災メール用QRコード

