



鹿児島県出水市

広報

いずみ

12

2018 (平成30年)
No.153

「フルマラソン、スタート！」

市陸上競技場近くにて(10月21日撮影)

みんなで作る活力都市 住みたいまち 出水市

第30回 出水ツルマラソン大会



世帯数と人口

(11月1日現在:住民基本台帳)

世帯数	2万 5,154 (+ 8)
人口	5万 3,642 (- 36)
男	2万 5,225 (- 13)
女	2万 8,417 (- 23)
出生	38
死亡	68
転入	108
転出	101
その他異動	1

()内は前月比

主な内容

韓国順天の旅.....	2	上半期の財政状況.....	10
農地利用最適化推進委員紹介...	3	催し.....	12
出水ツルマラソン大会.....	4	健康・募集.....	14
福井国体結果.....	6	相談・お知らせ.....	17
ツルのシーズン到来.....	8	図書館だより.....	25

姉妹都市紹介第1弾

※姉妹都市紹介第2弾「台湾埔里鎮編」は2月号掲載予定です。

Suncheon 順天の旅

스런천

梅の香りに誘われて



大韓民国順天市の ≧3つ≦の おススメポイント👍



順天ドラマ撮影場

- ① 順천시ピレ골길 24
- ② 営業時間 9:00~18:00

時代別に3つの村、200棟以上のセットが建てられており、韓国最大規模を誇る。ドラマに出てきた場所を確認しながら記念撮影ができ、楽しくロケ地巡りができる。

「庭園都市順天」をスローガンに掲げ美しい自然と伝統を守っていくと同時に、市民に配慮した環境づくりにも力を入れています。南部

ナベツルが「市の鳥」である順天市と、ツルが縁で友好関係を深めてきた本市は、2012年11月13日に姉妹都市盟約を締結し、青少年交流事業をはじめ幅広い分野での交流を行っています。順天市は、韓国の南端に位置し、人と生態系、環境文化が共存する人口約28万人の風光明媚な都市です。



順天式鶏の丸揚げニンニク尽くし

- ① 順天市内各店舗
- ② 営業時間 店舗により異なる

新鮮な鶏肉を丸ごと圧力鍋で素揚げして、たっぷりのニンニクを衣につける。さらにニンニクが入ったごま油で食べるのがおススメ。鶏肉ブームの中の一つに数えられる。

順天湾やその近隣で取れるムツゴロウやコマク（灰貝）を使った郷土料理が有名ですが、鶏肉料理もいろいろと開発されています。

に位置する順天湾は、2.3平方キロ以上の葦原や28平方キロ以上に及ぶ干潟が広がり、年間300万人以上が訪れています。2006年にはラムサール条約に登録された世界5大沿岸湿地帯の一つであり、韓国において美しく多様な生態系の宝庫の一つとなっています。



順天湾湿地

- ① 順천시順天湾길 513-25
- ② 営業時間 8:00~ (季節により異なる)

世界5大沿岸湿地帯である順天湾は、葦原と広大な干潟からなる。順天湾天文台、ナベツル願いのトンネルなどがあって、龍山展望台からは、順天湾の美しい展望を一目で見ることができ。



順天へ行く!

鹿兒島 毎日運航中 仁川(ソウル)

順天市への交通案内
仁川空港到着(ソウル)⇒光明駅(空港バス30~45分)
⇒順天駅(KTX2時間30分)

12人の農地利用最適化推進委員が誕生

農業委員会では、9月13日の新体制への移行に伴い、10月1日から新たに農地利用最適化推進委員を委嘱しました。同委員は、農業委員と連携し、担い手への農地の集積・集約化、耕作放棄地の

発生防止・解消、新規参入を促進するなど、の農地等の利用の最適化に取り組みます。任期は、10月1日から2021年9月12日までです。
※校区別

【大川内・上場】



とみなが しげみつ
富永 重満
田原

【東出水・出水】



ふくもと さとる
福本 悟
小原下

【米ノ津東・切通】



いわした つとむ
岩下 努
米ノ津東



いわもと しんたろう
岩元 慎太郎
平松東

【西出水】



おうえ ひろし
尾上 寛
上大野原（出水）

【高尾野】



かま よしはる
釜 義治
町（高尾野）

【下水流】



まつもと ひろふみ
松元 浩文
下山

【荘・江内】



いむ た けいし
蘭 牟田 慶嗣
荘下



なかお よしのり
中尾 義徳
東下り松

【野田】



かわばた たつお
川畑 健男
涼松



さわだ みね子
澤田 みね子
中郡

防火対象物の利用者等の安全・安心のために
来年4月1日から
違反対象物の公表制度が始まります!!

「違反対象物の公表制度」は、建物の利用者の方が、自ら火災危険性に関する情報を入手し、安心して建物を利用することができるよう、消防署等が保有する建物の火災危険性に関する情報（重大な消防法令違反）を出水市火災予防条例に基づき、ホームページで公表し、消防本部および消防署で閲覧できるものです。

防火対象物の 関係者の方々へ

公表の対象となる違反対象物は、既存建物の接続、増改築や用途変更により設置しなければならぬ消防設備（自動火災報知設備・屋内消火栓設備・スプリンクラー設備）が設置されていないことで発生しています。

このような変更等を検討されている場合は、事前に消防署に相談してください。

市消防本部予防課予防係

（☎0119）

石坂分署

（☎2441）





第30回記念 出水ツルマラソン大会

10月21日、陸上競技場を発着点とする第30回記念出水ツルマラソン大会が開催されました。

リオ五輪男子マラソンカンボジア代表の猫ひろしさんと、第33回サハラマラソン完走者の岩元みささんがゲストランナーとして花を添えた。今大会は、マラソン、10^{キロ}、3^{キロ}の各種目に全国各地の3064人のランナーからエントリーがありました。

当日は、晴天に恵まれ、日中は非常に暑くなる厳しいコンディションでしたが、沿道からの声援やボランティアの皆さんの心温まるもてなしを受けて、選手は、思い思いのペースで健脚を競っていました。



▷30回連続出場者として特別表彰を受けた吉海弘さんによる選手宣誓

大会結果

【マラソン男子】

1位	池島 篤史	2時間33分39秒
2位	池脇 信也	2時間37分33秒
3位	木村 昭平	2時間37分40秒

【マラソン女子】

1位	崎浜 絵美	2時間58分58秒
2位	酒見 のり子	3時間00分09秒
3位	小田 有希子	3時間07分32秒

【10^{キロ}男子】

1位	岩見 高尚	30分55秒
2位	松木 祐二	31分30秒
3位	中條 幸大	31分42秒

【10^{キロ}女子】

1位	工藤 みなみ	39分08秒
2位	栗原 めぐみ	39分45秒
3位	本田 恵津子	40分43秒

【3^{キロ}男子】

1位	山床 憲翔	9分05秒
2位	大園 真司	9分30秒
3位	川内 寿輝斗	9分55秒

【3^{キロ}女子】

1位	新名 春風	10分07秒
2位	徳重 花恋	10分28秒
3位	甲斐 空	10分35秒

ランナーの皆さん、お疲れ様でした。



ボランティアの皆さん、ありがとうございました。



応援してくださった皆さん、ありがとうございました。



▷木場一昭 錦江町長



▷椎木伸一 出水市長



初対決を制す

さまざま「対決」を通して双方を盛り上げようと、敵対都市を宣言している本市と錦江町。

本大会10キロの部で、初の首長対決が実現。

沿道からの応援を力に、木場町長が敵地で力走しましたが、椎木市長が少差で先着し初対決を制しました。

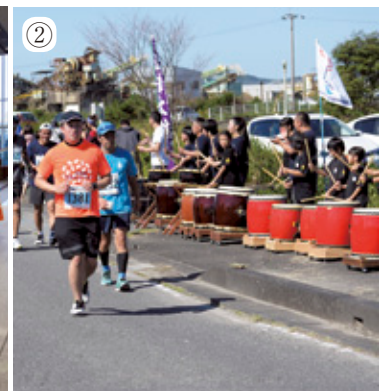
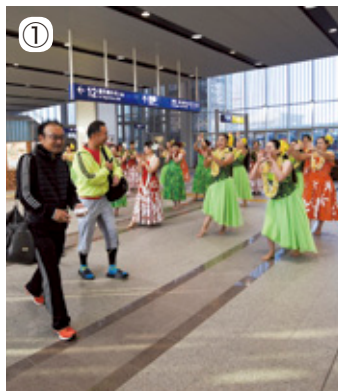

①フラ・レアレア・モアニの皆さんが出水駅でランナーをお出迎え②沿道では野田郷島津太鼓の皆さんが太鼓での応援③沿道からの声援に「にゃー」で答える猫ひろしさん④15kgの荷物を背負って10キロを完走した岩元みささん





福井しあわせ元気国体 2018

第73回 国民体育大会

織りなそう 力と技と美しさ

国体
だより

天皇杯 (男女総合成績) 17 位
皇后杯 (女子総合成績) 16 位

本県選手団
大躍進!

9月29日(土)から10月9日(火)まで第73回国民体育大会『福井しあわせ元気国体』が福井県内各地で開催されました。

台風24号・25号の接近に伴い、競技日程等の変更があったものの、鹿児島県勢は男女総合成績の「天皇杯」が17位(前年33位)、女子総合成績の「皇后杯」は16位(前年23位)と大躍進を果たしました。

本市在住・在勤・在学および出身の選手の皆さんの活躍が、その一翼を担っていました。

今回は、本市郷土選手の主な成績と合わせて、出水商業高校体操同好会の選手の皆さんと軟式野球に出場した城須選手に福井国体に出場した感想をお聞きしましたので、ご紹介します。

本市郷土選手の主な成績(8位入賞)は、次のとおりです。

■弓道(遠的)
成年女子

山下 沙弥香
第1位

■軟式野球
成年男子

城須 皇哉
第6位

■陸上競技
(100m走)
成年男子

白石 黄良々
第6位

※弓道競技女子総合成績で、競技別皇后杯を獲得

【軟式野球競技】 城須 皇哉 選手 (鹿児島相互信用金庫)

競技の魅力は何ですか？

：チームが勝つことを目標にしていますが、個人としてチームに貢献できた時は、チームメイトに祝福され喜び合えることが魅力の一つです。

競技中、意識していることは？

：一つのミスが勝敗を左右するので、常に集中力は高めています。

試合前に必ずすることは？

：試合前のアップはもちろんですが、その日の天候(風向き等)やグラウンドコンディション(土の硬さ)を常にチェックして試合に臨みます。

個人競技と団体競技での気持ちの違いは？

：団体競技は「One for all - All for one(一人はみんなのために、みんなは一人のために)」と考えています。

2020年かごしま国体に向けての意気込みは？

：鹿児島県で開催ということで、ぜひ出場できるよう努力したいと思います。また、軟式野球は出水市開催ということで、さらに力が入ります。これまでお世話になった方々に感謝の気持ちを込めてプレーする姿を見ていただきたいので頑張ります。



【体操競技 (少年男子)】 出水商業高校体操同好会の皆さん



(左から、井上選手、前之原選手、高橋選手、土田選手、今井選手、松本監督)

競技の魅力は何ですか？

：技の巧さや雄大さだけでなく美しく演技するところ。【前之原】

：今までできなかった技ができたときのうれしさと達成感があるところ。【高橋】

競技中、意識していることは？

：技のポイントを考える。(ひねる時のつま先は必ず閉じるようにする等) 【井上】

：常に一本集中。今、自分ができる最高の演技をすること。【今井】

試合前に必ずすることは？

：肩の力を抜いて3回跳ねる。演技のイメージをする。【井上】

：自分の持参しているタオルをたたむ。トイレに行く。【高橋】

個人競技と団体競技での気持ちの違いは？

：個人は自分の失敗は自分に返ってくるが、団体は1つの失敗がチームの得点に響くので、緊張の度合いが倍になる。【前之原】

：団体では、仲間のために演技をするので、普段よりも力が出る。【土田】

2020年かごしま国体に向けての意気込みは？

：チーム鹿児島が一つでも成果を残せるように、一人でも多くの方に感動を与えられるようにがんばりたい。【土田】

：かごしま国体の時は20歳なので、今まで以上に技術の向上を図り、代表入りを果たしたい。【今井】



11月2日、市役所本庁舎で国体広報マグネットシート車両出発式が行われました。
今後、市内タクシー、民間事業者の社用車および市役所の公用車が市内各地を走り、2年後の国体に向けてPRしていきます。

国体広報マグネットシート車両出発式

国体開催700日前

☎ 燃ゆる感動かごしま国体出水市実行委員会事務局 (本庁国体推進課内) (☎ 63 - 4187)

ツルのシーズン到来

11月3日、本格的なツルの渡来に合わせて、ツル観察センター開所式が行われました。

式典の前に、不慮の事故などで亡くなったツルの供養式が行われ、観光関係者などが冥福を祈りました。

式典では、鹿島保育園の園児による太鼓の演奏や餅投げが行われたほか、雲海酒造からツルの餌が寄贈され、日本航空からはツルクラブヘグラウンドコートが、市飲食業組合、川端通り会および出水ツルマチ米生産組合からは寄付金が贈呈されました。

ツル観察センターは来年3月24日まで開館されます。開館時間は、午前9時～午後5時。

元旦は、午前7時に早朝開館します。

ご来館の際は、鳥インフルエンザ対策として車両消毒にご協力ください。

今季初調査

11月3日、鶴荘学園、高尾野中学校およびツル保護会による第1回羽数調査が行われました。

調査結果は、ナベヅル7687羽、マナヅル84羽、クロヅル4羽、カナダヅル3羽、ナベクロヅル1羽の合計7779羽でした。



死亡野鳥を発見したら

死亡野鳥を発見した場合の対応

本格的な冬鳥の飛来シーズンを迎えて、鳥インフルエンザ対策を万全にするため、市では、関係機関と連携して野鳥の監視活動や防疫体制を強化しています。

野鳥は、餌を食べられずに衰弱したり、建物の窓ガラスにぶつかって死んだり、他の動物に襲われるなどして死亡してしまうこともあります。死亡野鳥を発見しても、すぐに鳥インフルエンザウイルスへの感染を心配する必要はありません。

鳥インフルエンザウイルスに感染するリスクが高いとされている野鳥の種類の特徴は、渡り鳥やそれらを捕食する鳥（猛禽類）、集団で生息する鳥などで、カモ類などの水鳥や、ワシ、タカ、フクロウ等が代表的です。私たちが普段よく目にするカラスやハト、ヒヨドリ、スズメなどの小鳥は、鳥インフルエンザウイルスに感染するリスクは低いとされています。

死亡野鳥の回収については、環境省の鳥インフルエンザ対応マニュアルに定めてあり、感染リスクの高い

野鳥が死亡しているのが発見された場合、死亡個体を回収して、鳥インフルエンザウイルスへの感染を確認するための検査を行います。死亡野鳥を発見した場合、次のように対応してください。詳しくは、お問い合わせください。

○ 普段あまり目に見えないハトより大きい鳥や、カモ類、猛禽類の死亡野鳥を発見した場合や、普段よく目にする鳥（カラス、ヒヨドリ、スズメ、ハトなど）が見渡せる範囲内で5羽（※）以上が同時に死亡している場合、3日間程度内に同じ場所で鳥が死亡しているのが発見された場合は、市で死亡野鳥を回収しますので、本庁農林水産整備課にご連絡ください。

○ 普段よく目にする鳥が、5羽（※）未満で死亡している場合は、検査対象とならないため、市で死亡野鳥は回収しません。民家や各事業所等の敷地内で死亡野鳥を発見した場合は、一般ゴミとして処分してください。なお、処分する際は、素手で触らず、処分した後は手洗い・うがいをしてください。

※鳥インフルエンザ発生の場合は、「5羽」が「3羽」になります。

☎ 本庁農林水産整備課

☎ 4134

はじめよう！ごみのダイエット♪

生ごみ処理機「キエー口」

※イラストの一部は消費者庁イラスト集より引用

土の中の微生物の力により生ごみを分解する「キエー口」。
効果はもちろん、報償金の対象となり定価よりも安く購入できるという
こともあり、申し込みをされる方が増えています。

申し込みは、生活環境課（1階7番窓口）で受け付けています。
「キエー口」の現物も置いてあり、使い方など説明も行います。
「キエー口」を利用して生ごみの自家処理をしてみませんか。



「キエー口」利用者の声 ↓ (効果や対策)



使ってよかった！という意見
大多数は「使ってよかった！」という意見でした。

「生ごみを燃やせるごみに出さなくなった」



- ごみ出しの回数・ごみ袋の量が減った。
- ごみ袋が軽くなり、ごみ出しが楽になった。

「臭いもせず、虫なども発生しなかった」



- 快適に使用できた。

「生ごみを早く処理できる」



- 生ごみを捨てないので、ごみ箱の臭いがしなくなった。



いまいち！という意見
中には「いまいち！」という意見もありました。

「虫が湧いた、臭いがした」



- 生ごみと土をよく混ぜた後に、きちんと土を被せてください。

「土が固い」



- たまにはシャベルでほぐして、土に空気を含むようにしてください。

「骨や貝殻が分解されない」



- 骨や貝殻などは分解しにくいものになります。

「冬は処理が遅い」



- 気温が下がると、多少微生物の処理能力が遅くなります。

その他の意見

「ごみに対する意識が高くなった」
「子どもも楽しんで手伝うようになった」
「キエー口をもっと早く知りたかった」
「今後も使い続ける」、「もう1台ほしい」
「野菜の芽が出てきた」
「ボカシ肥料との併用でうまくいく」 など

これから、寒い季節となつてきます。
夏場は生ごみの分解も早く3〜4日ほどで処理できますが、気温が低くなると微生物の活動も鈍くなり、分解が遅く（10日ほど）なります。
キエー口の寒さ対策として、土をよく混ぜ空気を入れる、油を加える、屋内で容器に数日保管してから埋めるなどの方法があります。
寒さ対策をして、快適にキエー口を使いましょう。

☎ 本庁生活環境課
(☎) 4042

食品ロスを減らすために、皆さん残さず食べましょう！
※ごみ減量に関するアイデアをお持ちの方は、ご連絡ください。

12月になり忘年会、年を開けると正月や新年会など、宴会等の機会が多くなる季節となりました。
楽しい宴会には、おいしい料理がつきものです。
本市では、「20・10運動」を推進しています。
「20・10運動」とは、宴会開始後20分間は自分の席で食事を楽しみ、宴会終了前10分間は自分の席に戻って食事を楽しむことで食べ残しをなくす運動です。

「20・10運動」
ニイマル イチマル



地方自治法および出水市財政事情の作成及び公表に関する条例では、年に2回、市の財政状況を公表することになっています。今回は、2018（平成30）年度上半期（4月～9月）の財政状況について、お知らせします。

企業会計の状況

会計名	収益的収入・支出				資本的収入・支出				
	収入	収入率	支出	執行率	収入	収入率	支出	執行率	
水道事業	予算現額	8億 1,188万円	50.36%	7億 8,467万円	43.70%	1億 6,183万円	0.91%	5億 576万円	28.83%
	収入・支出済額	4億 884万円		3億 4,288万円		148万円		1億 4,580万円	
病院事業	予算現額	43億 7,381万円	48.27%	45億 7,780万円	42.28%	2億 3,757万円	28.29%	7億 6,361万円	28.30%
	収入・支出済額	21億 1,142万円		19億 3,545万円		6,721万円		2億 1,607万円	

2018年度上半期における財産などの状況

財産の状況



区分	2018年9月末 現在高	2018年3月末 現在高	増減	備考
土地 (うち山林)	3,282万 4,198㎡ (2,853万 4,945㎡)	3,287万 1,556㎡ (2,858万 2,239㎡)	△4万 7,358㎡ (△4万 7,294㎡)	土地のうち、主なものは山林です。
建物	32万 7,404㎡	32万 7,404㎡	0㎡	建物のうち、主なものは学校、公園、住宅などの施設です。
有価証券	4,588万円	4,588万円	0万円	市が保有している株券です。
出資金	1億 382万円	1億 382万円	0万円	各種協会等への出資金です。
貸付金	18億 1,938万円	18億 1,956万円	△18万円	特定事業のために市民や別会計の事業にお金の貸し付けを行っているものです。
車両	171台	171台	0台	市が保有している公用自動車や消防車両などです。
基金	202億 329万円	202億 329万円	0万円	一般家庭の預貯金に相当するもので、18の基金があります。
積立	155億 3,452万円	155億 3,452万円	0万円	計画的に積み立て、赤字になりそうなどに取り崩したり、特定の事業を行うための基金。
果実運用	32億 5,710万円	32億 5,710万円	0万円	原資は取り崩さず、その利息を使って事業を行う基金。
定額運用	9億 1,941万円	9億 1,941万円	0万円	一定の金額の基金を原資に、土地を購入したり、貸し付けを行う基金。
特別会計	4億 9,227万円	4億 9,227万円	0万円	特別会計が積み立てている基金。主に国民健康保険基金。

借金（市債）の状況

会計名	2018年9月末 現在高	2018年3月末 現在高	増減	
一般会計	232億 2,660万円	245億 2,715万円	△13億 55万円	
下水道分	下水道特別会計	70億 4,986万円	73億 5,242万円	△3億 256万円
	特定環境保全公共 下水道特別会計	44億 1,405万円	45億 5,008万円	△1億 3,603万円
	農業集落排水 特別会計	14億 6,167万円	15億 3,986万円	△7,819万円
地方卸売市場特別会計	8,266万円	9,265万円	△999万円	
企業会計	水道事業	38億 6,001万円	39億 7,653万円	△1億 1,652万円
	病院事業	19億 8,021万円	21億 8,022万円	△2億 1万円

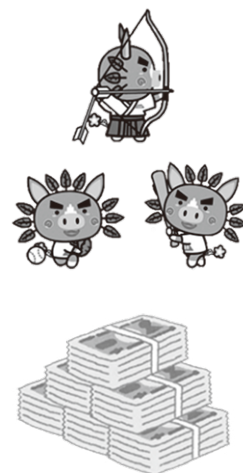

一時借入金の状況

2018年4月1日から2018年9月30日までの間に資金不足は発生しなかったため、一時借入れは行っていません。

なお、2006年の市町合併以降、資金不足により一時借入れを行った実績はありません。



用語解説

- 一般会計とは…福祉・教育・都市整備といった行政運営の基本的な経費について、市税などを主な財源として計上している会計です。
- 特別会計とは…地方公共団体が特定事業の収入をその事業の支出に充て経理を行う会計で、一般会計とは切り離して考えるものです。
- 企業会計とは…使用料などのその事業における収入で、その事業の経費をまかなうことを目的として設置される独立採算が原則の会計です。
- 市債とは…市が大きな事業を実施するときに国や金融機関などから行う借入金のことで、世代間の負担を公平にする役割があります。
- 一時借入金とは…支払資金が不足するときなどに、金融機関から一時的に借りるお金のことで、年度内に返済することとなっています。

2018年度 上半期

の 財政状況

各会計における9月30日時点の予算の執行状況、財産の状況をお知らせします。

2018年度上半期における予算の執行状況

一般会計の状況

(歳入)



区 分		予算現額	収入済額	収入率
自主財源	市 税	54億 8,444万円	30億 7,020万円	55.98%
	使用料および手数料	4億 3,998万円	1億 7,140万円	38.96%
	分担金および負担金	2億 3,248万円	8,640万円	37.16%
	繰 入 金	2億 8,449万円	0万円	0.00%
	繰 越 金	1億 0万円	9億 3,732万円	937.32%
	そ の 他	5億 3,244万円	9,813万円	18.43%
小 計		70億 7,383万円	43億 6,345万円	61.68%
依存財源	地 方 交 付 税	87億 8,063万円	60億 3,827万円	68.77%
	国 庫 支 出 金	35億 2,199万円	16億 7,008万円	47.42%
	県 支 出 金	23億 7,131万円	9,626万円	4.06%
	市 債	21億 2,010万円	0万円	0.00%
	そ の 他	12億 3,938万円	6億 7,051万円	54.10%
小 計		180億 3,341万円	84億 7,512万円	47.00%
歳 入 合 計		251億 724万円	128億 3,857万円	51.13%

※自主財源の「その他」には、財産収入、寄付金、諸収入が含まれています。

※依存財源の「その他」には、地方譲与税、地方消費税交付金などの各種交付金が含まれています。



(歳出)

区 分		予算現額	支出済額	執行率
議 会 費	1億 9,703万円	1億 244万円	51.99%	
総 務 費	26億 3,340万円	9億 9,064万円	37.62%	
民 生 費	96億 6,283万円	33億 7,529万円	34.93%	
衛 生 費	26億 7,631万円	11億 4,873万円	42.92%	
労 働 費	2,215万円	1,331万円	60.09%	
農 林 水 産 業 費	14億 9,347万円	2億 5,909万円	17.35%	
商 工 費	3億 6,954万円	1億 4,085万円	38.11%	
土 木 費	19億 4,741万円	3億 778万円	15.80%	
消 防 費	9億 4,276万円	2億 9,273万円	31.05%	
教 育 費	23億 9,854万円	10億 2,861万円	42.88%	
災 害 復 旧 費	1,800万円	506万円	28.11%	
公 債 費	27億 4,080万円	10億 3,031万円	37.59%	
予 備 費	500万円	0万円	0.00%	
歳 出 合 計		251億 724万円	86億 9,484万円	34.63%



特別会計の状況

特別会計名	予算現額	収入済額	収入率	支出済額	執行率
国 民 健 康 保 険	72億 6,917万円	29億 7,073万円	40.87%	28億 4,347万円	39.12%
後 期 高 齢 者 医 療	6億 3,972万円	1億 8,036万円	28.19%	1億 6,783万円	26.23%
介 護 保 険	59億 1,945万円	25億 4,327万円	42.96%	24億 1,228万円	40.75%
交 通 災 害 共 済	1,484万円	1,992万円	134.23%	301万円	20.28%
下 水 道	12億 4,519万円	1億 6,072万円	12.91%	4億 2,004万円	33.73%
特 定 環 境 保 全 公 共 下 水 道	5億 407万円	4,374万円	8.68%	2億 1,860万円	43.37%
農 業 集 落 排 水	2億 7,840万円	2,116万円	7.60%	1億 1,655万円	41.86%
地 方 卸 売 市 場	2,074万円	477万円	23.00%	1,236万円	59.59%

催し

あったか歳末特産品まつり

年末恒例のあったか歳末特産品まつりが開催されます。

当日は、千円お買い上げごとにお楽しみ抽選があります。ご家族・ご友人をお誘いの上、ぜひご参加ください。

時 12月28日(金)

午前9時～午後1時

場 高尾野きらめきドーム

内容

地元の特産品や正月用品等
の展示即売

問 あったか歳末特産品まつり実行委員会事務局(鶴の町特産品協会事務局内)

(☎1065)



野田郷むらまつり

今年も「野田郷むらまつり」(野田産業祭)が開催されます。

時 12月2日(日)

午前9時30分～午後1時

場 野田農産加工施設周辺等

内容

○農畜産物展示即売、そば(食事)と生めんの販売、抽選会
○イベント
卵の大安売り、米のすくい
どり、きなこ餅の無料配布、
餅投げ大会

○アトラクション
和太鼓演奏、吹奏楽演奏、
ダンス等

問 野田郷むらまつり実行委員会事務局(鶴の町商工会高尾野本所内)

(☎1065)



ふるさとの歴史に触れてみませんか

市では、中世山城跡探検会の参加者を募集します。

森林や草木に覆われた、普段気づきにくい市内の中世山城跡で、新たな発見を目指しながらの探検会です。今回探検する中世山城跡は、野田の領主が当時本拠地としていた市指定史跡の亀井山城跡です。

時 12月15日(土)

受付 午前8時30分～同9時

出発 午前9時15分

帰着 正午(予定)

集合・解散場所

野田保健センター前、旧野田幼稚園跡地

※駐車場も同場所

参加者 健康な方であれば誰でも参加できます。ただし、小学生以下は、保護者同伴に限りま。

申 電話、FAX、Eメール
または市ホームページよりお申し込みください。

応募期限 12月13日(木)

申・問 本庁文化財課

(☎2108 FAX2202)

Eメール bunkazai_c@city.izumi.kagoshima.jp

成人式を開催

2019年出水市成人式を開催します。

対象者には案内状を送付していますので、ご確認ください。市外転出等で案内状が届いていない方や、対象者のご家族も参加できます。

時 2019年1月5日(土)

(時間は日程参照)

場 市文化会館

対象者 1998(平成10)年4月2日～1999(平成11)年4月1日に生まれた方

日程

○受付 午前10時～同30分
○記念写真撮影 午前10時35分～同11時15分(校区ごと)

○式典 午前11時30分～午後0時30分

参加者へお願い
○当日は混雑が予想されますので、時間に余裕をもってお越しください。また、お車でお越しの方は、係員の誘導に従ってください。

○ホール内での飲食はできません。

※館内への酒類の持ち込み、飲酒されている方の入場は

できません。

問 本庁生涯学習課
(☎2200)



出水商業高校
学校創立70周年記念
吹奏楽部定期演奏会

出水商業高校吹奏楽部では、日ごろの部活動の成果を発表するため「学校創立70周年記念 第14回吹奏楽部定期演奏会」を開催します。

時 12月24日(月)

午後2時～同4時
(午後1時30分開場)

場 市文化会館

¥ 無料

内容

○コンクール自由曲
「春に寄せて」
70周年記念委嘱作品
「遙かなる道」

○Xmas特集ステージ
○お楽しみステージ

演歌、ポップス、ジャズ
ほか

問 出水商業高校吹奏楽部(上之原) (☎1069)

春のオルレフェア
〜おれんじオルレ〜

九州オルレ出水コース（米ノ津川沿いを中心に大川内地区の厳島神社から出水麓歴史館までのトレッキングコース）で、春のオルレフェア（おれんじオルレ）を開催します。

時 2019年2月17日（日）

午前10時 ※雨天決行
スタート場所 厳島神社

集合場所 出水駅西口多目的

広場（午前8時30分〜同9時30分）

※駐車場は、出水駅周辺の駐車場（有料）か出水市役所本庁舎駐車場（無料）をご利用ください。

※スタート地点まで臨時バス（無料）を運行します。

※ゴール後、出水麓歴史館から駐車場までは、各自で移動していただくこととなります。

¥ 千円

コース 厳島神社から出水麓歴史館までの13・8km

所要時間 4〜5時間

準備するもの 飲み物、タオル、雨具、行動食（飴）など

※昼食は準備します。

服装・靴 長袖、長ズボン、

帽子、手袋、トレッキング

シューズまたは運動靴

募集人員 先着200人

申込期間 12月17日（月）〜

2019年1月31日（木）

申・問 九州オルレ出水コース

運営実行委員会事務局（本庁

シティセールズ課内）

（☎③4061）



手作り飾りで
正月やクリスマスを迎えませんか

冬の自然まつり「正月&クリスマス」を手作りで〜〜みんなで作る冬のクラフト〜家族や友達と楽しもう〜を開催します。

時 12月16日（日）

午前9時〜正午

（午前8時30分受付開始）

場 市青年の家

対象者 家族、友達同士など

のグループ

※個人参加はできません。

※中学生以下は保護者同伴に

限ります。

¥ 1製作当たり200円（ミ

ニ門松は400円）

内容・定数

※次の中から製作する作品を

一つ選択。

①ミニ門松（50組）

②しめなわ（10個）

③洋風リース（40個）

④和風リース（30個）

⑤和だこ（10個）

※ミニ門松、しめなわ、和だ

こは1グループにつき1個

（1組）とします。

持つてくるもの 準備できる

方は、次のものを持つてき

てください。

①ミニ門松 せん定ばさみ・

軍手

②しめなわ せん定ばさみ

③洋風リース せん定ばさみ

④和風リース せん定ばさみ

⑤和だこ 軍手・はさみ

申 12月4日（火）午前9時

から同11日（火）午後5時

まで申し込みを受け付けま

す。青年の家に電話、FA

Xまたは電子申請でお申し

込みください。

※各作品とも定数になり次第

締め切ります。

申・問 市青年の家

（☎③2135）

（FAX②9417）



出水市自主文化事業
「出水音楽祭2018」

出水音楽祭実行委員会では、和太鼓や合唱、マーチングバンドや吹奏楽部など市内の団体等が参加する音楽祭を開催します。

時 12月9日（日）

午後1時開演

場 市文化会館

¥ 無料

参加団体

コールメイプル、

高尾野兵六太鼓保存会、出

水市少年少女合唱団、出水

中央高等学校吹奏楽部、合

唱団オーク、amie、ラ・ラ・

ルー、クレインコーラス2

018、出水中学校合唱部、

コールのだ、西出水小学校

マーチングバンド、コール

ひだまり、男声合唱団ゴー

シュ、混声合唱団ソナーレ、

アンサンブルA・gain

問 市中央公民館

（☎③2106）



出水麓歴史館企画展「出水に残る刀」

出水麓歴史館では、12月20日（木）〜2019年2月19日（火）まで企画展第2回「出水に残る刀」を開催します。刀は、日本を代表する美術品であり、文化財として国宝に指定されるなど日本の歴史文化を語るうえで非常に価値の高い歴史資料でもあります。

しかしながら、私たちにとって身近なものではなく、その存在は一部の関係者の努力で伝え守られている状況です。そこで、今回の企画展では、私たちの身近な地域に残る刀の展示と刀の基礎知識などのパネル展示とおして、貴重な資産である刀の魅力を紹介いたします。

問 出水麓歴史館（☎⑧1390）

企画展

「写真で見る出水とツル」～昭和の風景～

時 12月22日(土)～

2019年2月24日(日)

午前9時～午後5時

※入館は午後4時30分まで

場 クレインパークいずみ

企画展示室

¥ 無料

関連行事 おはなしほけつと

による「おはなし会」

時 12月9日(日)

午後3時～同30分

12月16日(日)

午後3時～同30分

場 クレインパークいずみ

¥ 無料

問 クレインパークいずみ

(☎638915)

出水本町通り商店街で
年越ししませんか

「一刀彫『日本一のお地藏さん』がある商店街で年越しはいかがですか？

当日はお地藏さん下の中町公民館で体があつたまるものを振る舞います。

ぜひ、出水本町通り商店街へお越しください。

時 12月31日(月)

午後10時～2019年1月

1日(火) 午前2時

場 中町(出水) 公民館・日

本一のお地藏さん

問 文化堂(☎080115

4310979)

健康



お口元気歯ツピー
検診をお忘れでは
ありませんか

鹿児島県後期高齢者医療広域連合では、昨年度75歳の誕生日を迎えられた後期高齢者医療の被保険者(1942年4月1日から1943年3月31日生)を対象に、口腔検診(お口元気歯ツピー検診)を実施しています。いつまでも元気で生き生き

と過ごせるよう、口腔検診を受けてお口から健康になりましょう。

詳しくはお問い合わせください。本庁市民生活課(☎634041)

問 県内の歯科医療機関

※要予約

※5月末に圧着ハガキで受診券を送付していますが、お手元のない方はお問い合わせください。新たな受診券を発行します。

問 鹿児島県後期高齢者医療広域連合業務課保健事業担当(☎099120611329)

受診しましょう！
特定健診と長寿健診

市では、特定健診および長寿健診の個別健診を11月から来年1月31日まで各医療機関で実施しています。対象者の方には受診票を送付していますので、同封の実施医療機関一覧をご確認のうえ、ぜひ受診してください。受診には70歳未満の方は1500円、70歳以上の方は700円が必要です。なお、75歳以上の方は長寿健診を無料で受診できます。

募集

市子ども・子育て会議委員を募集

市では、子ども・子育て支援事業計画の策定や教育・保育施設等の利用定員の設定等に関する審議を行う「出水市子ども・子育て会議」を設置し、今回公募による委員を募集します。

募集人員 1人

応募資格

○市内に住所を有する12月1日において満20歳以上の者

○在宅で就学前の子どもの育てている保護者

○年間2回程度開催する会議に参加できること

※会議は、平日の昼間を予定しています。

任期 委嘱の日から2年間

応募方法 応募用紙に必要事項を記入の上、持参、郵送、FAX、電子メールのいずれかの方法でご応募ください。

※応募用紙は、市のホームページからダウンロードしてください。なお、本庁子ども課および各支所総合市民課にも備えてあります。

提出方法
○直接持参する場合
本庁子ども課または各支所総合市民課へ
○郵送の場合
〒899-0292
出水市緑町1番3号
出水市役所 子ども課宛て
○FAXで送付する場合
(FAX☎7767)
○電子メールで送付する場合
kodomo_c@city.izumi.kagoshima.jp

募集期間 12月3日(月)～12月21日(金)

※郵送の場合は必着

選考結果 選考は、書類選考で行います。選考結果は、応募者全員に通知します。

問 本庁子ども課

(☎634047)



観光封筒の広告を募集

市では、市外居住者に観光パンフレットを送付する際などに使用する封筒（観光カラー封筒）の裏面に掲載する広告を募集します。

募集対象

使用用途が観光封筒であるため、観光誘致・PRにつながるような内容の広告とします。（ホテル旅館、飲食店、特産品、観光施設、交通に関する事業者等）

応募方法 まずは電話またはEメールでお申し込みください。改めて申請書と広告

▽現在使用している観光カラー封筒



▷封筒裏面



▷封筒表面

原稿の見本をご提出いただきます。

応募期限 12月28日（金）

※必着

掲載の決定 広告の内容を審査し、掲載が適当と認められる申請者の中から、市内に店舗・営業所を有する方を優先し、先着順で決定します。

申・問 本庁シティセールス課（☎③4061）

Eメール kanko_c@city.izumikagosima.jp

入札（見積）参加業者を募集

市では、2019年度以降に市が発注する物品調達、業務委託および建設工事等の入札または見積り合わせに参加を希望される市内業者を募集します。

登録申請手続きが必要になりますが、募集要領および申請書等は、本庁契約検査課および各支所総合市民課に準備してあるほか、市ホームページからダウンロードすることができます。

受付区分および登録期間

下表のとおり

受付期間 12月17日（月）～

2019年1月31日（木）

対象者 市内業者

※市内業者の定義は、市ホームページでご確認ください

水道料金

口座振替はお済みですか？

市では、水道料金のお支払いは便利な口座振替をお勧めしています。（口座振替は、通常26日です。）

まだ、お済みでない方は、お問い合わせください。
問 本庁水道課（☎③2102）

い。

申 持参または郵送等
申・問 本庁契約検査課
（☎③4064）

受付区分	○物品調達 ○業務委託（建設工事等に係る業務を除く。）	○建設工事 ○建設工事等に伴う測量・設計等 ○簡易な建設工事（130万円未満）
登録期間	2019年4月1日から3年間	2019年4月1日から2年間

サンタがおうちにやってくる！

高尾野青年団では、「サンタがおうちにやってくる」の配達希望家族を募集します。クリスマス・イブの夜、青年団員サンタが事前にお預かりしたプレゼントを子どもたちにお届けします。今年一番の思い出を作りませんか？

時 12月24日（月）

午後7時～同9時

※1家庭10分程度

募集件数 先着15件

料 千円（1家庭当たり）

募集期限 12月10日（月）

申 市ホームページから申請書をダウンロードしていただき、お申し込みください。※後日打ち合わせのご連絡をします。

※プレゼントと手数料は、12月23日（日）午後6時～同8時に鶴の町商会2階大会議室へご持参ください。※詳しくはお問い合わせください。

申・問 本庁生涯学習課
（☎③2200）



介護・福祉科訓練生募集

県立宮之城高等技術専門学校では、介護・福祉科訓練生を募集します。

訓練内容 介護の基本的な技術を習得し、即戦力となる人材の育成

取得できる資格 介護職員初任者研修・福祉用具専門相談員

訓練期間 2019年2月22日(金)～同5月21日(火)

訓練場所 ニチイ学館出水校
定員 22人

※無料(テキスト代および保険料は自己負担)
応募資格 雇用保険受給者および再就職の意欲が高く、公共職業安定所に求職登録し、同所長の受講推薦が受けられる方

訓練生募集期間
12月14日(金)～2019年1月23日(水)

選考試験 2019年2月5日(火)
申 最寄りのハローワーク
問 県立宮之城高等技術専門学校 (☎099615310702)

パソコン・基礎科訓練生を募集

県立宮之城高等技術専門学校では、パソコン・基礎科訓練生を募集します。

訓練内容 パソコンの技能および就職支援等

※ワープロ・表計算技師を任意受験

訓練期間 2019年2月8日(金)～同5月7日(火)

訓練場所 出水共同高等職業訓練校(出水市野田町上名)
定員 22人

※無料(テキスト代および保険料は自己負担)
訓練生募集期間
11月13日(火)～12月26日(水)

選考試験 2019年1月23日(水)
選考会場 県立宮之城高等技術専門学校
申 最寄りのハローワーク
問 県立宮之城高等技術専門学校 (☎099615310207)



放送大学入学生募集

放送大学では、2019年4月入学生を募集しています。

10代から90代の幅広い世代、約9万人の学生が、大学を卒業したい、学びを楽しみたいなど、さまざまな目的で学んでいます。

心理学・福祉・経済・歴史・文学・情報・自然科学など、約300の幅広い授業科目があり、1科目から学ぶことができます。

また、全国に学習センターやサテライトスペースが設置されており、サークル活動などの学生の交流も行われています。

出願期間
第1回 12月1日(土)～2019年2月28日(木)
(必着)
第2回 2019年3月1日(金)～同17日(日)
(必着)
※資料を無料で差し上げていただけますのでご連絡ください。

申・問 放送大学鹿児島学習センター (☎099123913811)

福岡障害者職業能力開発校訓練生を募集

福岡障害者職業能力開発校では、来年度の訓練生(障がいのある人)を募集します。

募集科目
①機械CAD科
②プログラム設計科
③商業デザイン科
④OA事務科
⑤建築設計科
⑥流通ビジネス科(流通ビジネス科音声パソコンコース)

⑦総合実務科
訓練期間 1年間
※②のみ2年間
訓練定員 各20人
※⑥のみ30人、うち5人は音声パソコンコース

募集期限
2019年1月24日(木)
入校日
2019年4月11日(木)

※申し込み方法など詳しくはお問い合わせください。
申・問 福岡障害者職業能力開発校 (☎093174115431)

春休み海外研修交流参加者募集

公益財団法人国際青少年研修協会では、春休み期間中の海外研修交流プログラム10コースの参加者を募集しています。

※コースにより体験内容・日程・対象学年等が異なります。

内容 ホームステイ・英語研修・文化交流・地域見学・野外活動等
研修国 イギリス・オーストラリア・カナダ・サイパン・ニュージーランド・フィリピン・カンボジア

日程 3月24日～4月5日のうち、6～11日間
対象者 小学3年生～高校3年生
定員 各グループ10～20人
※25万8千円～49万8千円
募集期限 2月1日(金)

※1月25日までに申し込むと早期割引制度があります。
※説明会は、1月27日(日)に福岡市で開催されます。

申・問 公益財団法人国際青少年研修協会 (☎031641719721)

相談

行政相談委員に相談しませんか

毎日の暮らしの中で、行政の仕事などについて、苦情や要望はありませんか。総務大臣から委嘱された行政相談委員は、行政の仕事に関する相談を受け付け、助言や行政機関に対する改善の申し入れを行っています。次のとおり、行政相談を行いますので、お気軽にご利用ください。

まぐみみ鹿児島



総務省行政相談センター

- 時** 12月13日(木)
※毎月第2木曜日
午前10時～正午
- 場** 市社会福祉会館
2階研修室
- ¥** 無料
- ※秘密は厳守されます。
- 問** 本庁総務課
(☎634124)
鹿児島行政監視行政相談センター
(☎099122413247)

特設人権相談所開設

人権擁護委員が相談に応じる、特設人権相談所を開設します。悩みごとなどご相談ください。

時 12月4日(火)

午前10時～午後3時

場 市中央公民館および高尾野農業者健康管理センター

時 12月10日(月)

午前10時～午後3時

場 野田老人福祉センター

¥ 無料

法務大臣が委嘱した本市の人権擁護委員

出水地区

西尾 久子さん

吉田 一郎さん

井手上 正弘さん

永野 裕子さん

橋口 悦朗さん

高尾野地区

家村 照子さん

井手上 文雄さん

野田地区

平中 すみ子さん

橋口 靖一さん

※秘密は厳守されます。

問 本庁市民生活課

(☎634038)

高尾野支所総合市民課

(☎825416)

生活にお困りの方を支援します

日々の生活の中での不安や困り事をお聞かせください。たとえば・・・

仕事のこと

○働きたくても自分にできそうな仕事がない
○働きたくても自分に見つからない

○すぐに仕事を始めることへの不安が大きい

住まいのこと

○失業によって家賃を払えなくなり、家を出なければならぬ
○今現在、住むところがなく、食えるものや着るものに事欠いている

生活費のこと

○多額の借金や公共料金の滞納があり困っている
○家計のやりくりがうまくできず、生活費が足りない

子ども・家族のこと

○家に引きこもっている家族がいる など

一人一人の状況に合わせた

支援内容を考え、専門の機関・団体と連携して、解決に向けた支援を行います。

野田支所総合市民課
(☎844813)
鹿児島地方事務局川内支局
(☎099612212300)

相談は無料で秘密は守ります。ひとりでは抱え込まずにご相談ください。

生活困窮者自立相談支援窓口(本庁福祉課内)
(☎634128)

お知らせ



農業用廃プラスチック類を収集します

農業用廃ビニールおよびポリエチレンフィルム類(マルチ類・ネット類・谷シート・肥料空き袋・育苗箱・コンテナ・パレット・農薬の空き容器等)を収集します。

時 12月12日(水)
午前8時～同10時30分

場 J A本所資材センター
J A出水製茶工場敷地内

こん包の方法 イラストを参考に、種類ごとの決まった方法で出してください。※保管中の廃ビニール等は、強風などで飛ばされやすいに飛散防止対策を確実に行ってください。

¥ 廃ビニール 1キロ当たり40円
廃ポリエチレンフィルム 1キロ当たり40円
問 J A本所資材課
(☎642632)
本庁農政課
(☎634123)

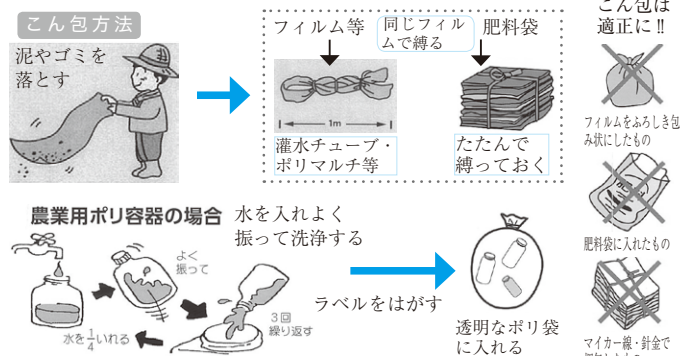

市内河川の水質調査結果

市では、河川水質調査を、市内の46地点で実施しました。主な河川の水質調査結果は、下表のとおりです。

大腸菌群数が高い数値を示していますが、大腸菌は自然に存在するものもあるため、基準値超過は全国的に多くの河川に見られます。数値が高いから汚染されているというわけではありませんが、100ミリリットル当たり1万MPN以上になるとやや高いと言われています。

河川汚濁の原因は、日常生活から排出される生活排水、畜産排水、工業排水などが主な原因と言われています。河川の水は農作物の栽培などにも使用され、人が生活していくうえで大切な資源です。

河川をきれいにするため、皆さんのご協力をお願いします。

用語解説

pH（水素イオン濃度）

7付近が中性で、7より低ければ酸性、7より高ければアルカリ性。

BOD（生物化学的酸素要求量）

河川などの汚れの程度を示

す数値で、数値が低いほど良い。
SS（浮遊物質）
数値が低いほど濁りが少なく、透明度が高い。

大腸菌群数

一定条件に当てはまる細菌群の量を数値化したもので、衛生上の指標。

本庁生活環境課
(☎ ☎ 4042)

市内河川の水質調査結果 (※ MPN/100ml)

河川・地点名	pH	BOD (mg/l)	SS (mg/l)	大腸菌群数 (※)	採水日
米ノ津川 広瀬橋	7.7	0.5未満	1.0未満	7,900	2018年 9月18日 19日
米ノ津川 六月田橋	7.5	0.5未満	3.0	11,000	
浦田川	7.2	2.4	4.0	540,000	
平良川 松原橋	7.4	0.5未満	1.0	13,000	
高柳川 松尾橋	7.6	0.5未満	2.0	92,000	
高尾野川 工業団地下	7.5	0.5未満	1.0	24,000	
江内川 旧島津樋門	7.4	2.3	10.0	54,000	
野田川 下高尾野橋	7.3	0.6	3.0	2,200	
岩下川 旭	7.7	1.0	4.0	24,000	
環境基準値					
	pH	BOD	SS	大腸菌群数	
	6.5~8.5	2以下	25以下	1,000以下	



農業者年金で生活の安定を考えませんか

あなたの老後生活への備えは十分ですか？年金は家族一人一人について準備することが大切です。国民年金＋農業者年金で安心で豊かな老後を迎えましょう。

農業者年金（通常加入）へは、次の3つの要件全てを満たす方ならどなたでも加入できます。

- 60歳未満の方
 - 国民年金第1号被保険者
 - 年間60日以上農業従事者
 - 農業者年金の6つのポイント
 - 積立方式・確定拠出型で安心
 - 加入・脱退も自由
 - 保険料は全額社会保険料控除
 - 保険料はいつでも変更できる（月額2万円～6万7千円まで千円単位で）
 - 認定農業者などの担い手には保険料の国庫補助（新規加入は39歳まで）
 - 80歳まで保証付きの終身年金
- 農業委員会事務局では、随時、農業者年金に関する相談を受け付けています。いつでもお気軽にお問い合わせください。

本庁農業委員会事務局
(☎ ☎ 4102)



林業退職金共済制度（林退共）の退職金請求について

林業の仕事に従事したことがあり、当時林退共制度に加入していた方または加入していたかもしれない方で、退職金請求手続きをしたお心当たりのない方は、お気軽に林退共事業本部または最寄りの支部にお問い合わせください。

また、林退共事業本部では、被共済者の方に確実に退職金を受け取っていただくことを目的として、現況調査、アンケート調査を実施していますので、ぜひ調査にもご協力ください。

詳しくは、林退共のホームページをご覧ください。

独立行政法人勤労者退職金共済機構 林業退職金共済事業本部 (☎ 03-6731-2889)

高尾野支所が高尾野 公民館に移転します

高尾野支所の新支所庁舎建設に伴い、高尾野支所の執務室を高尾野公民館に移転します。

2018年12月21日(金)までは現高尾野支所で業務を行い、12月25日(火)から高尾野公民館で業務を開始します。

また、高尾野公民館改修工事で利用できなかった2階の和室、研修室の予約については、2019年3月31日までは高尾野農村環境改善センターで、2019年4月1日からは高尾野公民館で行います。

なお、2019年2月初旬から、高尾野支所庁舎の解体作業を始める予定です。

ご不便をおかけしますが、ご理解とご協力をお願いします。



第70回人権週間 人権について考えよう

12月4日から同10日までは「人権週間」です。

人権週間は、1948(昭和23)年12月10日の国連総会において「世界人権宣言」が採択されたことを記念して定められたもので、今年で70周年を迎え、全国各地で人権に関する各種の啓発活動が実施されます。

私たちの社会には、子どもや高齢者への虐待、女性、障害者等に関する人権問題、同和問題などが、依然として存在しています。人権問題を解決するためには、市民一人一人がお互いの人権を尊重し、偏見や差別のない社会の実現に向けて努力を重ねていくことが大切です。皆さんも身近なことから人権について考えてみましょう。

重点目標

みんなで築こう 人権の世紀
考えよう相手の気持ち
未来へつなげよう
違いを認め合う心

強調事項

- 女性の人権を守ろう
- 子どもの人権を守ろう
- 高齢者の人権を守ろう
- 障害を理由とする偏見や差別をなくそう

別をなくそう

○同和問題に関する偏見や差別をなくそう

○アイヌの人々に対する差別をなくそう

○外国人の人権を尊重しよう

○HIV感染者やハンセン病患者等に対する偏見や差別をなくそう

○刑を終えて出所した人に対する偏見や差別をなくそう

○犯罪被害者とその家族の人権に配慮しよう

○インターネットを悪用した人権侵害をなくそう

○北朝鮮当局による人権侵害問題に対する認識を深めよう

○ホームレスに対する偏見や差別をなくそう

○性的指向を理由とする偏見や差別をなくそう

○性自認を理由とする偏見や差別をなくそう

○人身取引をなくそう

○東日本大震災に起因する偏見や差別をなくそう

12月10日から同16日までは「北朝鮮人権侵害問題啓発週間」です。

2006(平成18)年6月に、北朝鮮当局による人権侵害問題に関する国民の認識を深めるとともに、国際社会と連携しつつ北朝鮮当局による

人権侵害問題の実態を解明し、その抑止を図ることを目的として、「拉致問題その他北朝鮮当局による人権侵害問題への対処に関する法律」が施行されました。

北朝鮮当局による人権侵害問題に対する認識を深めましょう。

本庁市民生活課

(☎4038)

高齢者虐待を 防ぎましょう!

高齢者虐待は、特別な人や特別な環境だけで起こるものではありません。介護疲れや社会からの孤立などが要因で起きる割合が高いようです。地域でのさりげない見守りと声かけが虐待を未然に防ぐことにつながります。

皆さんの周りで気になるところがありましたら、お気軽にご相談ください。

高齢者虐待とは

65歳以上の方に対して、養護者(※1)や介護施設従事者等(※2)が行う次のような行為をいいます。

○身体的虐待 たたく、つねる、殴る、蹴る、やけどを負わせる、ベッドに縛りつける、無理やり食事を口

にいれるなど

○介護や世話の放棄・放任(ネグレクト)

○食事を与えない、おむつを交換しない、受診させない、劣悪な住環境で生活させるなど

○心理的虐待 怒鳴りつける、ののしる、悪口を言う、暴言・脅迫、侮辱を込めて子どものように扱うなど

○性的虐待 排泄の失敗に対して、懲罰的に下半身を裸にして放置する、わいせつな行為をするなど

○経済的虐待 本人の日常生活に必要な金銭を渡さない、使わせない、無断で自宅等を売却するなど

※1「養護者」とは、高齢者を養護している(金銭の管理、食事の世話や介護など)高齢者の日常生活に必要な行為を管理したり、提供する(こと)、家族、親族、同居人等

※2「介護施設従事者」とは、老人福祉法や介護保険法に規定されている高齢者向け福祉、介護サービスに従事する職員

問い合わせ先および相談窓口

市地域包括支援センター(本庁いきいき長寿課内)
(☎4053)

所得税、市・県民税の軽減

所得税や市・県民税の障害者控除は、障害者手帳により控除を受けられますが、障害者手帳をお持ちでなくても、65歳以上で一定の基準を満たす方は、「障害者控除対象者認定書」を提示することで、同じく控除を受けることができます。

認定書は、市役所に申請し、審査基準を満たす方に交付されますので、交付を希望される方は申請してください。申請には印鑑（申請者と対象者が異なる場合はそれぞれの印鑑）が必要です。

対象者

介護保険法に基づく要介護認定を受けている方で、寝たきりや準寝たきりの状態にある方、障害者手帳保持者に準ずる身体の状態にあると認められる方
※要介護認定者でも、対象とならない場合があります。

申請

本庁いきいき長寿課
税に関する問い合わせ先

本庁税務課
☎ 4031

固定資産税の課税

固定資産税の納税義務者は、毎年1月1日現在の登記簿上の所有者となっております。年の途中で売買、相続、贈与等で登記されても、4月1日から始まるその年度の分として課税される固定資産税の納税義務者は変更されませんのでご注意ください。

また、本年中に住宅や倉庫等の家屋を新築または増築された方で家屋調査が済んでいない方は本庁税務課までお知らせください。

なお、住宅用地については、特例により固定資産税が軽減されます。

申請

本庁税務課固定資産税係
☎ 4032

償却資産（固定資産）の申告

市内の事業者の皆さんへ

償却資産とは、製造や小売、農業などの事業を個人や会社で営んでいる方が、その事業のために所有されている土地、家屋以外の事業用資産（構築物、機械、装置、船舶、車両、運搬具、工具、器具、備

品）のことで、毎年1月1日現在の状況を1月末までに市町村に申告しなければなりません。

市から償却資産申告書を12月中に送付します。新しく事業を始められた方や申告書が届かない事業者はご連絡ください。

※再生可能エネルギー発電設備（太陽光発電設備）、汚水または廃液の処理施設、除害施設、ガス事業用資産等については、課税標準の特例を受けられる場合がありますので、対象資産について申告してください。

申告期限 2019年1月31日（木）

申請

本庁税務課固定資産税係
☎ 4032

土地の現況調査

税務課では、2019年度の固定資産の評価に必要なことから、3月まで土地の現況調査を行っています。

調査には、固定資産評価補助員証を携帯した税務課職員が、調査の対象となる場所にお伺いしますので、調査に対する皆さまのご理解とご協力をお願いします。

e-Tax利用の簡便化

本庁税務課固定資産税係
☎ 4032

e-Tax利用の簡便化

2019年1月から個人納税者のe-Taxの利用手続きがより便利になります。

マイナンバーカード方式

マイナンバーカードを用いてマイナンバーを経由またはe-Taxホームページなどからe-Taxへログインするだけで、より簡単にe-Taxの利用を開始し、申告等データの送信ができるようになります。

おおよび申告等データの送信

※マイナンバーの初期設定には、ICカードリーダーが必要になります。

ID・パスワード方式

マイナンバーカードおよびICカードリーダーをお持ちでない方については税務署で職員との対面による本人確認等に基づいて税務署長が通知したID・パスワードのみで、国税庁ホームページの「確定申告書作成コーナー」からe-Taxによる送信ができるようになります。

なお、2018年1月以

降、確定申告会場などで「ID・パスワード方式の届出完了通知」を受け取られた方は、既にID・パスワード方式に対応したIDをお持ちですので、お手元の申告書等の控えをご確認ください。

※個人納税者に係るe-Taxのメッセージボックスの閲覧については、セキュリティ対策の観点から、2019年1月以降、原則としてマイナンバーカード等の電子証明書が必要になります。

詳しくは、e-Taxホームページをご覧ください。お問い合わせください。

お問い合わせ

本庁税務課
☎ 0200

※自動音声案内

12月の植木市

○出水植木市場（ゴルフ場近く）
12月2日、12日、22日

○高尾野植木市場（JA本所近く）
12月7日、17日

セリには誰でも参加できます。ぜひご来場ください♪

給与所得者の年末調整

12月は、給与等に係る源泉所得税の年末調整の月です。毎月の給与等から源泉徴収された所得税および復興特別所得税の1年間の合計額（以下「源泉徴収税額」といいます。）と、その年の給与総額に対する年税額とは一致しないのが普通です。

このため、源泉徴収税額の過不足分を精算する必要があります。この手続きを「年末調整」と呼んでいます。

多くの給与所得者は、年末調整により、その年の納税を完了することになります。年末調整が正しく行われるためには、勤務先に扶養親族や保険料などの申告を正しく行うことが大切です。

2018年分以後の所得税については、配偶者控除および配偶者特別控除の控除額等が次のとおり改正されました。

配偶者控除および配偶者特別控除の控除額の改正

○配偶者控除の控除額が改正されたほか、給与所得者の合計所得金額が1千万円を超える場合には、配偶者控

除の適用を受けることができないこととされました。

○配偶者特別控除の控除額が改正されたほか、対象となる配偶者の合計所得金額が38万円超123万円以下とされました。

扶養親族等の数の算定方法の変更

○扶養親族等の数の算定に当たり、配偶者が源泉控除対象配偶者に該当する場合には、扶養親族等の数に1人を加えて計算し、また、同一生計配偶者が障害者に該当する場合にも、扶養親族等の数に1人を加えて計算することとされました。

給与所得者の扶養控除等申告書の様式変更等

○「給与所得者の配偶者特別控除申告書」が「給与所得者の配偶者控除等申告書」に改められたことから、配偶者控除または配偶者特別控除の適用を受けようとする給与所得者は、その年の年末調整の時までに給与等の支払者に当該申告書を提出しなければならぬこととされました。

また、マイナンバー制度導入に伴い、給与所得者は「給与所得者の扶養控除等（異動）申告書（以下「扶養控除等申告書」といいます。）」に、給与所得者本人、控除対象配偶者、控除対象扶養親族等の個人番号を記載する必要があります。

なお、2017年1月1日以後に支払いを受けるべき給与に係る扶養控除等申告書については、給与支払者が従業員等の個人番号等を記載した帳簿を備えている場合には、その帳簿に記載されている者については扶養控除等申告書に個人番号の記載を要しないものとされました。

※年末調整関係書類のうち、「給与所得者の保険料控除申告書」、「給与所得者の配偶者控除等申告書」、「給与所得者の（特定増改築等）住宅借入金等特別控除申告書」は、2016年4月1日以後に提出するものから個人番号の記載を要しないこととされています。

詳しくは、国税庁ホームページをご覧いただくか、お問い合わせください。

出水税務署

※自動音声案内 (☎0200)

※自動音声案内

野田図書館・史料館および高尾野郷土館・古城画伯コレクション館 臨時休館のお知らせ

野田図書館・史料館と高尾野郷土館・古城画伯コレクション館では、貴重な歴史資料を害虫などから守り、未永く保存・展示していくために、館内の消毒・くん蒸を実施します。この期間は敷地内への立ち入りはできませんのでご了承ください。

臨時休館の期間

○野田図書館・史料館 12月3日(月)～同6日(木)
○高尾野郷土館・古城画伯コレクション館 12月6日(木)～同9日(日)

※正面玄関横のブックポストも利用できません。期間中に本を返却される場合は、市中央図書館、高尾野図書館またはブックポスト(市役所本庁、米ノ津公会堂、西町公民館)をご利用ください。

問 市中央図書館 (☎02105)

♪ 集まれ 応援団 ♪



かこい みゆき 椀 美幸さん

出水市の好きなのは？
若い人が頑張っているイベントを開催してくれるので、老若男女関係なく楽しそうにしているところ。
出水市に望むことは？
待機児童を1人でも減らし子育てされている方にとって、子育てしやすい環境を作してほしい。



なかむら あかりさん

出水市の好きなのは？
自然豊かで食べ物や空気がおいしく、何より市外の人に自慢したいくらい人が温かくて住みやすいところ。
出水市に望むことは？
幅広い年代の方が楽しく遊べるような広～い運動公園があったら、人と人との関わりが増えてニコニコ笑顔のあふれる町になりそう。

出水総合医療センター

～お願いとご案内～

☎ 出水総合医療センター経営企画課 (☎ 67 - 1611)

夜間の救急外来

当院の夜間救急外来の当直医師は、外傷や救急車搬送の重症の方の対応のほか、入院患者の容態の急変にも対応しています。

そこで、できるだけ医師の負担を軽減し、地域の救急医療を守るための取り組みとして、野田診療所に夜間一次救急診療所を設置しています。年中無休で午後7時から午後11時まで診療を行っておりますので、軽症と思われる方は、夜間一次救急診療所をご利用ください。

看護師（正規職員）の随時募集

当院では、すぐにも働いていただける看護師の方に、3年以上勤務していただくことを条件に、支度金として36万円を交付する制度を始めました。詳しくはお問い合わせください。

タウンミーティング（座談会）開催中！

市民の皆さまに信頼される病院を目指し、タウンミーティングを開催しています。今月は12月4日（火）高尾野農村環境改善センターで、午後6時30分からの開催です。午後6時から健康相談も行っていきます。ぜひご参加ください。

保健センターだよ

146

将来、ママにパパになりたいたいあなたたちへ

本市では、市内の中学1年生向けに「命の教育」と題して出前授業を行っています。同授業では、助産師による講話や産婦さん・赤ちゃんとの触れ合い体験を通して命の大切さを伝えるとともに、受精・着床・妊娠の一連の流れを伝え、妊娠・出産すること、は当たり前なことではないということをお話しています。

そこで、今回は「不妊」についてお話していきます。

不妊の前に：妊娠って？

下図のとおり、卵子と精子が出会い、精子が卵子の中に侵入することで受精をし（③）、その受精卵が子宮に着床することで（⑤）初めて妊娠が成立するのです。

卵子は月経のたびに作られていると思いませんか？

精子は思春期を迎えると精巣内において毎日作られ始めます。しかし、卵子は胎児のときに一生分の数が作られ、

胎児の時に700万個あった卵子の元は生まれるときには数百万個に減り、思春期になると40万個まで減り、さらに40歳を過ぎると卵子の元自体も年をとり、数も5000個を割るまでに減ってしまいます。そして、老化した卵子は受精だけでなく、着床もしにくくなります。ただし精子にも老化があり、40歳代になると運動率、質が低下し、50歳を過ぎると遺伝子の異常が起りやすくなります。

不妊って？

不妊とは「生殖年齢の男女が妊娠を希望し、ある一定期間、避妊することなく通常の性交を継続的に行っているにもかかわらず、妊娠の成立をみない場合をいう」と日本産科婦人科学会より定義づけられています。

不妊の原因は？

妊娠するのが女性ということもあり、不妊は女性だけの問題と思われがちですが、原因は女性のみ3割、男性のみ30割、両方10割、検査をして

も原因となる問題が見つからない場合も25割ほどあります。

不妊かな？と思ったら・・・今では10組に1組のカップルは不妊と言われています。妊娠・出産は夫婦にとって、とても大切なこと。不妊かも？と思ったら、できるだけ早めにご夫婦で相談されることをおすすめします。

妊娠のしくみ

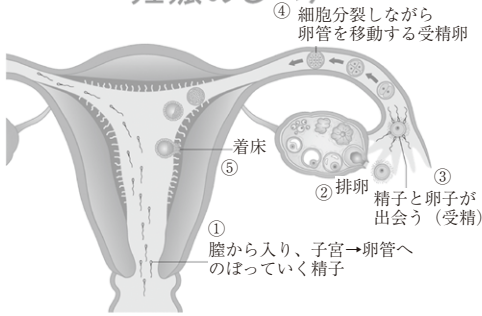

問い合わせ先

不妊専門相談センター

鹿児島大学病院（専門相談）

☎ 099-275-168

39)

出水保健所（一般相談）

☎ 62-1636

国民年金情報

民間委託事業者について

日本年金機構では、国民年金保険料が未納となっている方に対しての電話や文書、戸別訪問による納付のご案内や保険料の収納業務を民間事業者に委託しています。

委託されている民間委託事業者は都道府県ごとに異なっており、鹿児島県は『日立トリプルウイン 株式会社』が担当しています。

委託事業者から保険料の納付や免除・猶予の案内があり、手続きが必要な場合は市役所本庁・各支所の年金担当窓口で手続きをお願いします。

※注意事項

・委託事業者の担当者が戸別訪問で納付のご案内をする際は、日本年金機構が発行した顔写真入りの証明書を提示します。

・戸別訪問の際に、国民年金保険料の納付書をお持ちでない方から、保険料を預かることはありません。

・委託事業者が金融機関の口座を指定して保険料の振り込みを指示したり、ATMの操作を求めたりすることはありません。不審に思われた場合はその場で対応せず市役所や川内年金事務所へご連絡ください。

1月 出水地区年金相談 (月1回開催・完全予約制)

開催日 1月24日(木)
開催場所 本庁1階 多目的ホール
開催時間 午前10時～午後3時30分
(正午～午後1時除く)

相談内容 老齢年金、遺族年金等の請求手続き、年金受給見込額 など

相談員 川内年金事務所職員

予約受付期間 各開催日の1カ月前～1週間前

予約申込先 本庁市民生活課 住民年金係
☎63-2111(内線1537・1538)
※年金相談は1日につき最大で18人(午前8人、午後10人)で先着順となります。

年金の時効について

年金を受給する権利は、権利が発生してから一定期間を経過したときは時効により消滅します。(年金記録訂正の場合は時効となりません。)

本来、年金を受給できる方が、自分は年金を受給できないかと思いい、請求手続きをしなかったケース等が該当します。時効が成立した期間に請求手続きをしても年金は支給されません。

年金の種類と時効の期間は次のとおりです。

- 老齢年金 ……5年
 - 障害年金 ……5年
 - 遺族年金 ……5年
 - 未支給年金…5年
 - 死亡一時金…2年
- 60歳代前半で厚生年金に加入して働いている方や亡くなられた年金受給者のご遺族の方などの請求漏れが多いので、まだ請求していないという方はご確認ください。

問い合わせ・手続き先

- ▽本庁市民生活課住民年金係
- ▽高尾野支所総合市民課
- ▽野田支所総合市民課
(☎2111…代表)
- ▽川内年金事務所
(☎0996-2215276)

知ってよかった！ 消費生活情報

注文した覚えがない健康食品を送り付けられた！

断るときは、はっきりと！
「注文いただいた健康食品を送ります」などと電話があり、申し込んでいないと伝えても、強引に健康食品を送り付けられたという事例が多くみられます。
断るときは、はっきりと断りましょう。

事例

「1カ月前に注文を受けた健康食品が出来上がったので、お届けします。」と、突然電話があった。金額は2万5千円だという。

「そんなに高額な健康食品は注文していない。」と答えましたが、「注文しているのを受け取ってもらわないと困る。」と言われた。

その言い方が怖かったので、「今限りですよ。」と言ってしまった。

商品が届いたので代金を支払ったが、納得いかない。 ※事例では、注文した覚えのない品物の購入について、電話での脅迫じみた勧誘に思わず了承してしまっています。

「今限り」と断ってはいますが、1回で終わるとは限りません。

被害に合わないために

○申し込んだ覚えがなく購入するつもりもなければ、電話があったときに、きっぱりと断りましょう。

○商品が届いても、代金を支払ってはいけません。事業者名、住所、電話番号をメモした上で、「受け取り拒否」をしましょう。

○自分だけで判断できない場合は、家族等に相談することも大切です。

○電話で断り切れず商品が届いてしまった場合でも、クーリング・オフができる場合があります。すぐに消費生活センター等にご相談ください。

市消費生活センター

(本庁生活環境課内)
(☎6203)

「読書活動日本一のまちづくり」を目指して

読書活動に関する問い合わせ先
読書推進室
☎ 63-4121



宝本エピソードの紹介！ ～家読20分間運動～

「君と会えたから…」 作：喜多川 泰

将来自分がやりたいことは何なのか、生きるとはどういうことなのか、と思ったときに、この本のまえがきにひかれ読み始めました。小説なので最初はあまり読む気がしなかったのですが、ページをめくるたびに「人生」における、さまざまな発見や学びをすることができ、読み終わったころには、「この本に出会えてよかった。」というような気持ちになることができました。いままでの考え方を180°変えてくれるような本なので、将来や生きることについて考えている人に、ぜひ読んでほしい一冊です。



2018年11月号に掲載しました、「平成二十九年読書標語審査会特選作品」の紹介記事で「川畑 寛陣」とありましたが、正しくは「川畑 寛仁」でした。お詫びして、訂正します。

・手に取って 変わりゆく心 変わりゆく人
(野田中 川畑 寛仁)

〇公民館講座「だっこDE絵本」で親子ふれあい読書！

10月12日(金)公民館講座「だっこDE絵本」に講師として参加しました。乳幼児期の読み聞かせの大切さやおすすめの本の紹介、市の読書推進事業についての紹介などを行いました。

読書推進室職員による大型絵本の読み聞かせや、親子でお気に入りの本を選んで、その本を読み聞かせするなどし、参加者の皆さんが楽しく絵本に触れている様子が印象的でした。

「だっこDE絵本」は計4回の講座で、第2回以降は、市内読書ボランティアが講師として参加しました。



いよいよ、クリスマスが近づいてきました！子どもたちは絵本を見ることはもちろん、家族の方に読んでもらうことも大好きです！この機会にクリスマスにまつわる絵本などを読んでみませんか？

また、市立図書館でもクリスマスに関連する絵本などを多く取り揃えておりますので、ぜひこの機会に図書館を利用してみませんか？

第3土曜日は「市民読書の日」

読書活動推進ホームページ「よんみゃんせ」

<http://www.city.kagoshima-izumi.lg.jp/yonmyanse/>



図書館だより

新しい本の紹介 (予定)



《幼児・小学生》

- くろいの 田中 清代 作
- ほくたちのプレゼントはどこ? リチャード・スキャリー 作
- こすずめとゆき 深山 さくら 文
- ソロモンの白いキツネ ジャッキー・モリス 著
- ねこのピート クリスマスをとどけよう エリック・リトウィン 作
- そらはあおくて シャーロット・ゾロトウ 文
- おばあちゃんのおくりもの キャリー・ガラッシュ 文
- メガネくんとハダシくん 二見 正直 作
- キツネのはじめてのふゆ マリオン・デーン・パウアー 作
- キラキラッとほしがかがやきました 宮西 達也 作・絵

《中学生・高校生》

- 白の王 廣嶋 玲子 著
- ヴンダーカンマー 檜崎 茜 著
- 14歳、明日の時間割 鈴木 るりか 著

《一般》

- 手をつないだままさくらんぼの館で 令丈 ヒロ子 著
- 流砂 黒井 千次 著
- 見返り検校 乾 緑郎 著
- 穴あきエフの初恋祭り 多和田 葉子 著
- どんまい 重松 清 著
- 猫がいなけりゃ息もできない 村山 由佳 著
- ダンデライオン 中田 永一 著
- 白いジオラマ 堂場 瞬一 著
- 沈黙のパレード 東野 圭吾 著
- 凜の弦音 (つるね) 我孫子 武丸 著
- 探偵は教室にいない 川澄 浩平 著
- リベンジ 柴田 哲孝 著
- 建設現場 坂口 恭平 著
- 雨上がりの川 森沢 明夫 著
- 男たちの船出 伊東 潤 著

図書館名 (電話番号)	開館時間	12月の休館日
中央図書館 (☎ 63-2105)	平日 午前9時～午後8時 土曜・日曜日、祝日 午前9時～午後6時	17日 29日～1月4日
高尾野図書館 (☎ 82-5452)	午前9時～午後6時	21日 29日～1月4日
野田図書館 (☎ 84-3100)		3日～6日 (くん蒸のため) 21日 29日～1月4日

2018年12月 移動図書館運行表			
ステーション名	運行時間	運行日	
		12月	
第1・3 火曜日	千本付団地広場	10:00～10:20	4日 18日
	平和団地集会所	10:30～10:50	
	鹿島住宅広場	14:20～14:40	
	茶円堀団地広場	14:50～15:10	
	鹿島自治公民館	15:20～15:40	
第1・3 水曜日	東辺田自治公民館前	10:10～10:30	5日 19日
	菅原神社 (荘上・荘下)	14:10～14:30	
	ウッドタウン自治公民館	14:45～15:05	
第1・3 木曜日	太田原住宅	10:30～10:50	6日 20日
	上場集落	13:45～14:05	
	宮之元集落	14:25～14:45	
	不動野集落	14:55～15:15	
第2・4 木曜日	内野々下自治公民館	10:00～10:20	13日 27日
	受口自治公民館	10:40～11:00	
	熊野神社前	14:10～14:30	
第2・4 金曜日	鶴亀タウン	9:40～10:00	14日 28日
	元町自治公民館	10:15～10:35	
	今釜西自治公民館	10:50～11:10	
	鶴水園	14:10～14:40	
	米ノ津駅前広場	14:55～15:15	

ある日の図書館

～夜のおはなし会～



読書週間初日の10月27日、市中央図書館で夜のおはなし会を行いました。

絵本の読み聞かせやペーパーサート、エプロンシアターなど、楽しいひと時を過ごしていただきました。

当日はお姫さまや魔女などの衣装を着て参加してくれた子どもたちもいました。

12月のおはなし会・親子読書会のご案内

中央図書館	おはなしのへや (毎週水曜日)	5、12、19、26日 午後4時～
高尾野図書館	おはなしのへや (毎週月曜日)	3、10、17、24日 午後4時～
	親子読書教室 「すくすく」	11日(火) 午前10時30分～
野田図書館	おはなしのじかん (毎週木曜日)	13、20、27日 午後4時～
	だっこでギュッ	くん蒸のため、お休みです
	夜のおはなし会	23日(日) 午後7時～

<http://www.izumi-library.jp/>

出水市立図書館 トップページ

検索



みんなでつくりよう 安心の街

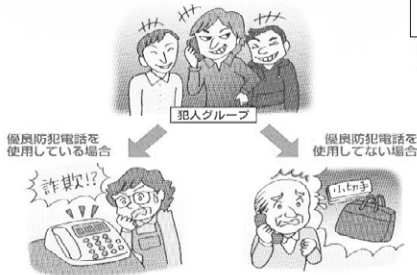

うそ電話詐欺の被害防止

電話でお金のお話は「詐欺」！
一旦電話を切って、家族や警察に相談しましょう。

息子や孫など親族の名をかたり、「会社の小切手が入ったカバンをなくした。」などのトラブル解決を名目に、金品を騙しとる詐欺が多発しています。これらの詐欺被害額は、一日に約1.1億円を超えており、その一部は暴力団の資金源にもなっていると考えられています。詐欺被害防止対策には、優良迷惑電話防止機器（優良防犯電話）の設置や、留守番電話に設定しておくなどの対策が有効です。

電話でお金のお話は詐欺を疑おう

子供・女性の犯罪被害防止

「見通しが悪い」「夜道が暗い」など地域の危険な場所を確認しておきましょう！

通学路や公園など子供達がよく行くところは、子供と一緒に確認しておきましょう。また、もしもの事態に備えてランドセルやカバン等の操作しやすい所に、優良防犯ブザーをつけておきましょう。通学・通勤ルートは明るく人通りの多い道を選び、携帯電話を操作しながら、イヤホンで音楽を聞きながらなどの歩行は、周囲への注意がおろそかになるのでやめましょう。地域でできることとして子供の登下校時間に合わせたウォーキング、犬の散歩、花の水やり、買い物など「ながら見守り」や、門灯の「一灯点灯」などに配慮して、安全確保に努めましょう。



一人歩き、安全対策を十分に

住宅等への侵入犯罪防止

わずかな時間の外出でも、必ず鍵をかけましょう。また、日頃から地域の人とコミュニケーションをとりましょう。知らない人には声をかけましょう。「こんにちは！」と

空き巣などを防ぐ玄関ドアをツーロックにしたり、窓に防犯フィルムを貼るなど対策の充実に努めましょう。（防犯性能の高い建物部品、通称「CP部品」の活用が効果的です。）「CP部品」の詳細については、下記の警察庁ホームページ「住まいる防犯110番」や、全国防犯協会連合会のホームページでも紹介しています。防犯カメラなどの防犯設備を設置している場合は、定期的な機能点検を行いましょう。



知らない人には声をかけ
外出時には鍵かけを

出水場所開催！！

出水地区ちびっ子相撲大会

10月20日（土）、出水市武道館で「第13回出水地区ちびっ子相撲大会」が開催され、出水地区の小・中学校から18校、162人が参加して行われました。

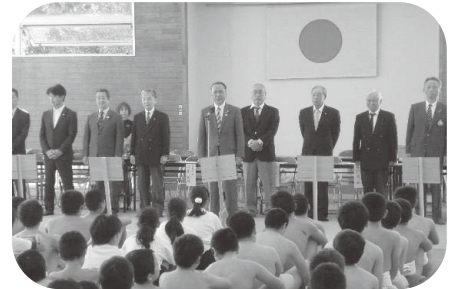

特別賞

本大会の入賞者とは別に、他の模範となるような力士、学校に、出水市防犯協会長から努力賞と礼節賞が贈られました。



<礼節賞>

- ・江内小学校（下学年）
- ・東出水小学校（上学年）

<努力賞>

- ・七社日向雅さん（鶴荘学園2年）
- ・小泉菜南子さん（下水流小5年）
- ・山口弦汰さん（鷹巣小3年）

交通事故発生状況（人身）

<出水警察署管内>

（暫定値）

	発生件数	死者	負傷者
2018年	14	0	19
10月中	(-1)	(±0)	(+3)
2018年	152	1	191
累計	(+29)	(+1)	(+34)

※（ ）内の数字は前年同期比

問い合わせ先

出水市防犯協会 63-1500

うそ電話詐欺被害認知件数(県内)

[1～8月]	[9月中]
○振り込め詐欺 36件 約8,680万円	○振り込め詐欺 1件
○振り込め詐欺以外 5件 約4,940万円	○振り込め詐欺以外 0件

<1月～9月中の主な内容>

- 振り込め詐欺
 - ・オレオレ詐欺が6件で約2,400万円
 - ・架空請求詐欺が27件で約6,070万円
 - ・融資保証金詐欺が3件で約160万円
 - ・還付金等詐欺が1件で約50万円
- 振り込め詐欺以外
 - ・金融商品等取引名目が2件で約3,120万円
 - ・ギャンブル必勝法情報提供名目が1件で約790万円
 - ・異性との交際あっせん名目が2件で約1,030万円





迅速な応急手当 一般消防協力者表彰

10月16日、出水消防署で一般消防協力者表彰を受けた高野亮一さん(写真前列右から2番目)・綾さん(前列左から2番目)夫婦。

高野さん夫婦は、9月に中央町で発生した救急事案で、屋外で倒れている患者を発見すると、すぐに現場に駆けつけて、夫婦で協力して119番通報および心肺蘇生法を実施しました。2人の迅速な対応は、患者の一命を取り留める一因になりました。



上山崎自治会初優勝 自治会対抗ソフトボール

10月14日、第13回自治会対抗ソフトボール決勝大会が開催されました。

各地区の予選会を勝ち抜いた16チームが出場し、手に汗握る熱戦が繰り広げられました。

決勝戦では、上山崎自治会の打線がつながり、清水自治会を5対4で下し、初優勝に輝きました。

優勝 上山崎自治会 準優勝 清水自治会
第3位 町・別府自治会、浦窪自治会



収穫の喜びを分かち合う 味噌なめてまつり

10月28日、みそなめての碑公園で小原地区むらづくり委員会が主催する「第18回味噌なめてまつり収穫祭」が開催されました。これは、人力で農地を切り開いた先人に感謝し、収穫の喜びを分かち合い、交流しようと呼びかけられたもので、「新地節」などの伝統芸能の披露、大声コンテストや餅投げなどもあり、約250人の市民でにぎわいました。



躍動する19歳 サッカーU19日本代表

本市出身の大迫敬介選手(サンフレッチェ広島)が日本代表に選出され、AFC U-19選手権インドネシア2018(10月18日～11月4日)に出場しました。

2大会連続2度目の大会制覇を目指した日本代表は、善戦及ばず準決勝でサウジアラビアに敗れ大会を終えましたが、U-20W杯ポーランド2019の出場権を獲得。今後のさらなる活躍が期待されます。



おいしいちゃん、おばあちゃんありがとう 子育て支援室

10月9日、出水老人福祉センターで、「子育て支援室」利用の親子と「出水老人福祉センター」利用の高齢者の方々の交流会を開催しました。

0歳から3歳の子どもたちとおじいちゃん、おばあちゃんの中から、10月生まれの人のお誕生日をお祝いし、歌遊びや「はなさかじい」の音楽朗読等を楽しんだ後、みんなで一緒に、大きな広幅用紙に折り紙や子どもたちの手形スタンプで壁紙製作をしました。

かわいらしい手のスタンプに笑顔がこぼれ、会話も弾み、楽しい時間を過ごしました。

お手玉やコマ回し、紙風船等、昔の遊びを子どもたちはもちろん、お母さんたちも楽しみました。

思いがけない手作りのお手玉のお土産もあり、親子遊びの一つとして活躍しそうです。

これからも、出水の子どもたちが健やかに育つように、地域全体で子育て家族の応援・見守りをよろしく願います。

圧巻の演奏
航空自衛隊西部航空音楽隊

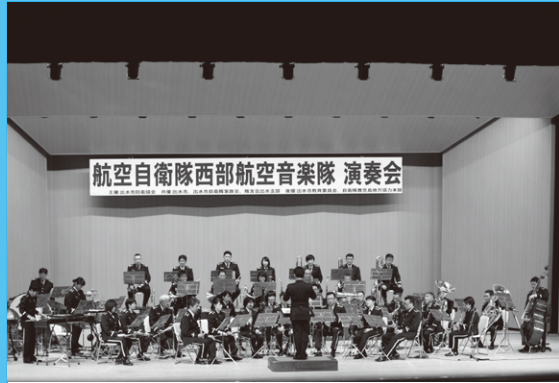

10月22日、市文化会館で航空自衛隊西部航空音楽隊による演奏会が開催されました。

本市での開催は10年ぶりとあって、市内外から約750の方が来場しました。

大人から子どもまで幅広い世代が楽しめる演奏内容に会場は大いに盛り上がり、盛況のうちにフィナーレを迎えました。

工事現場を見学

南九州西回り自動車道



南九州西回り自動車道建設促進期成会(椎木伸一 会長)では、10月30日に南九州西回り自動車道の現場見学会を開催しました。

沿線の住民など55人が参加し、国土交通省九州地方整備局八代河川国道事務所職員のご案内で、小田代トンネル(水俣)や本年度開通予定の水俣ICなどの工事現場を見学しました。参加者からは「全線開通が待ち遠しい。」との声があがっていました。

往年の名車が並ぶ

オールドカーフェスティバル



往年の名車やバイクが集う「第31回西日本オールドカーフェスティバル」が、11月3日、野田運動場で開催されました。

晴天に恵まれた会場には大勢の見物客が訪れ、県内外からエントリーした車やバイク、発動機など200台以上の展示があり、見物客らは古き良き時代に想いをはせながら、名車を見学していました。

ハツケヨイ、ノコッタ!

出水地区ちびっこ相撲大会

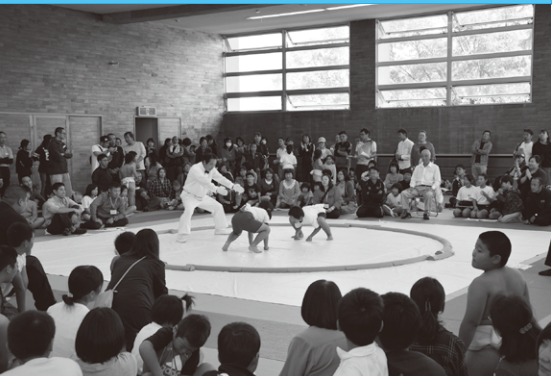

10月20日、県相撲連盟出水支部(濱清吾会長)主催の第13回出水地区ちびっこ相撲大会が、市武道館で開催されました。同大会は、相撲を通じて礼儀作法の習得と健全な青少年の育成を目的に行っており、出水地区の小・中学校から18校162人の子どもたちが出場しました。参加した子どもたちは、団体戦と個人戦で力いっぱい相撲を取りました。

各地域で文化祭〜芸術の秋〜

出水・高尾野・野田文化祭



10月27日・28日に野田地域文化祭、11月3日・4日に出水地域文化祭、11月10日・11日に高尾野地域文化祭が各地域の体育館等で開催されました。
展示作品の出版、お茶・芸能の発表があり、素晴らしい作品や熱のこもった演技を目の当たりにし、芸術・文化に触れる最高の機会となりました。



有料広告を募集

【申し込み・問い合わせ先】

本庁政策経営部企画政策課秘書広報係
☎0996-63-4120

このページは、有料広告を掲載するページです。
 広告内容は、広告主の原稿をそのまま掲載してありますので、
 詳細な内容については、広告主に直接、お問い合わせください。
 広報いずみの発行部数は約21,000部で市内のほぼ全世帯に配
 布されます。同窓会や記念事業等のイベント告知にもご利用く
 ださい!!

学校クリスマス

12/15 (土) 9:00~12:30 & 学校説明会

聖劇、ハレルヤコーラスなどカトリック校ならではのクリスマス会です。説明会では、本校の教育の特色、入試について詳しく説明いたします。ぜひご参加ください!

カトリック女子校

<http://www.okuchimeiko.ac.jp>

大口明光学園中学・高等学校

☎0995-22-0609



内科・消化器科・往診・自由診療／美容

友愛クリニック

TEL: 64-2101

月～木 (土曜日はお問合せ下さい)

午前 8:30~12:30 午後 13:30~17:30

定休日：金 / 日 / 祝日

出水市高尾野町大久保 2012-1

Best Will 英語・韓国語教室 無料体験レッスン実施中



講師: 倉田登美

TOEIC 英会話 受験対策

英語・韓国語に関することなら何でも
 プロの通訳士(TOEIC985点・韓国語能力試
 験の最上級取得)が指導いたします!

料金例) 個人レッスン 月謝8000円 50分/4回
 グループレッスン 月謝8000円 90分/4回

☎050-7117-7410 bestwill.net



保険のことなら
ご相談ください

取扱保険会社
35社
以上!

訪問相談
OK!

お気軽に
お問い合わせ
ください!

オーダーメイド設計の
あなたに合ったプランを
ご提案します!

相談は
もちろん
無料!



ほけんの110番 出水店
☎0996-68-8830

〒899-0126 鹿児島県出水市六月田町393 [ほけん110 出水] 検索
 募集代理店 株式会社ほけんの110番 HH18-0111-0006 広告有効期限2020年8月



忘新年会 プラン

3日前までにご予約ください

2019年
1/31
まで

ベーシックプラン お一人様 6,000円(税別)～

コース料理or卓盛り+フリードリンク

焼酎/季節の焼酎カクテル/ウーロン茶/オレンジジュース
 ビールは1/2本(お2人に1本)

女子会プラン お一人様 5,000円(税込)～

コース料理or卓盛り+フリードリンク

ウーロン茶/オレンジジュース/乾杯用シャンパン

- 上記プランは5名様より承ります 個室のご希望承ります
- 10名様以上のご利用で送迎いたします(片道30分圏内)
- 15名様以上のご利用でカラオケ無料 写真はイメージです



Hotel Sengokutei Christmas 2018

クリスマスディナー

12月21日(金)～12月25日(火)
 17:00～22:00(予約 21:00)

要予約

〈3日前までにご予約ください〉

ディナーコース
8,000円(税込)

(ワイン/焼酎
ソフトドリンクフリー)

お子さま
3,000円(税込)



写真はイメージです

HOTEL SENGOKUTEI
ホテル泉國邸

〒899-0208
 鹿児島県出水市文化町351
 tel.0996-63-1590

有料広告を募集

【申し込み・問い合わせ先】

本庁政策経営部企画政策課秘書広報係
☎0996-63-4120

このページは、有料広告を掲載するページです。
広告内容は、広告主の原稿をそのまま掲載してありますので、
詳細な内容については、広告主に直接、お問い合わせください。
広報いずみの発行部数は約21,000部で市内のほぼ全世帯に配
布されます。同窓会や記念事業等のイベント告知にもご利用く
ださい!!



▲戸別受信機 ▲放送操作卓

地域の繋がりが
コミュニティ無線放送

地域のお知らせはもち
ろん、もしもの時は防災
無線が流れるので安心、
FMラジオも聞ける、芝
浦電子工業の「コミュニ
ティ無線放送」にお任せ
ください。県内外、数多
くの地域に納入実績がご
ざいます。



熊本地震の
あの日、
会長の声が、響いた。

熊本県大津東区自治会

コミュニティ無線放送の
お問い合わせは
☎099-295-6343

芝浦電子工業株式会社
出水出張所：出水市緑町 43-39
その他、業務用無線機、OA機器、医療機器なども取り扱っております。

よね だ けい ご
弁護士 米 田 圭 吾 (鹿児島県弁護士会所属)

■ 出水法律事務所 ■

住所：出水市昭和町3-24
電話：0996-79-3535

相談時間 平日(月曜日～金曜日)
午前9時30分～午後5時まで

法律的なアドバイスが必要なこんな時…

- ・相続や遺言について聞きたい
 - ・離婚をしたい
 - ・借金のごとで相談したい
 - ・経営が苦しい
 - ・会社・個人事業の顧問になってほしい
 - ・会社と従業員の問題で相談したい
- その他、幅広い分野を取り扱っています。
皆様がお困りのことについてお気軽に
ご相談ください。

※営業時間にご都合がつかない場合はご相談ください。



家・土地買います!

不動産の無料査定、お気軽にご相談下さい

(有)パインヒル不動産

☎(0996)63-6338 出水市下知識町107 (特産館隣り)
九州不動産公正取引協議会加盟・鹿児島県宅地建物取引業協会会員・鹿児島県知事免許(2) 5603号
ホームページ公開中!! で

建物の解体工事は 大山工業へ

お任せください!

見積 無料

木造耐震補強金具取付工事をいたします!!

お気軽にご相談ください TEL&FAX (0996) **63-2399**
携帯 **090-4772-6771**

まかせて安心 たのんで安心 適正料金!!

古物商許可取得▶第961150040221号
家屋解体工事許可▶鹿児島県知事(登-26)第277号
建物解体 工事一式 **大山工業**
代表 大山 徹
〒899-0216 鹿児島県出水市大野原町359

フェリシド 会員募集!!

◆フェリシド「大人サッカー」クラブ **無料体験随時**

◆フェリシド「ミニバレーボール」クラブ

◆フェリシド「バドミントン」クラブ

◆フェリシド「ノルディックウォーク」クラブ

コミュニティスポーツクラブ
NPO法人 フェリシドスポーツクラブ
TEL&FAX. 0996-82-5610

代表 佐渡谷 聡 <http://felicidad.com/> 後援：出水市教育委員会

広告規格

- 基本広告 フルカラー・タテ 54^{mm}×ヨコ 87^{mm}
- 拡大広告 フルカラー・タテ 54^{mm}×ヨコ 178^{mm}

広告料

- 基本広告 15,000 円 (税込み)
- 拡大広告 30,000 円 (税込み)

掲載単位

- 広報いずみ発行 1 回ごと
- 複数回にわたる掲載も可能です。

※詳しくは、上記申し込み・問い合わせ先にお問い合わせいただくか、市ホームページをご覧ください。

当番医のお知らせ

担当医療機関は、下表のとおりです。

○都合により担当医療機関が変更になることがあります。出水消防署(☎63-0119)にお問い合わせください。

○当番医での受診は、急患に限ります。

※[当]：日曜・祝日在宅当番医(午前9時～午後5時)

[児]：小児科当番医(午前10時～正午)午後も受け付ける場合がありますので、直接お問い合わせください。

12 月					
日	医療機関名				
2日(日)	[当]	東医院	整形外科	六月田中	☎67-1861
	[当・児]	二宮医院	内・小児科	栄町	☎62-0167
	[当]	山田クリニック	内・外科	阿久根市	☎72-0420
	[当]	長島クリニック	内・外科	長島町	☎88-6405
9日(日)	[当]	野田診療所	内科	仮屋	☎84-2023
	[当]	平田整形外科クリニック	整外科	西町	☎62-8801
	[当]	北国医院	外・整外科	阿久根市	☎72-0016
	[当]	鷹巣診療所	内・外科	長島町	☎86-0054
	[児]	出水総合医療センター		早馬	☎67-1611
16日(日)	[当]	三慶医院	循環器・内科	井上	☎63-2333
	[当]	おかだクリニック	内・消化・放射線科	春日町	☎63-7011
	[当]	脇本病院	精神・内科	阿久根市	☎75-2121
	[当]	平尾診療所	内・外科	長島町	☎88-2595
	[児]	こどもクリニック永松		鹿島	☎64-1500
23日(日)	[当]	せき耳鼻咽喉科クリニック	耳鼻咽喉科	東大野原	☎64-1187
	[当]	林泌尿器科クリニック	泌尿器・内科	早馬	☎64-8800
	[当]	林胃腸科外科	内・外科	阿久根市	☎73-3639
	[当]	鷹巣診療所	内・外科	長島町	☎86-0054
	[児]	出水総合医療センター		早馬	☎67-1611
24日(月)	[当]	さくら通りクリニック	脳神外・脳神内科	千本付	☎62-2311
	[当]	わかすぎ皮膚科クリニック	皮膚科	表郷東	☎64-1313
	[当]	植村整形外科	整外科	阿久根市	☎72-1041
	[当]	長島クリニック	内・外科	長島町	☎88-6405
29日(土)	[当]	脇本病院	精神・内科	阿久根市	☎75-2121
	[当]	鷹巣診療所	内・外科	長島町	☎86-0054
30日(日)	[当]	つかさとクリニック	内・神経内科	今釜西	☎67-5560
	[当]	吉田耳鼻咽喉科医院	耳鼻咽喉科	栄町	☎62-0170
	[当]	いまむらクリニック	泌尿器・内科	阿久根市	☎73-1700
	[当]	平尾診療所	内・外科	長島町	☎88-2595
	[児]	二宮医院		栄町	☎62-0167
31日(月)	[当]	高尾野診療所	内・外科	上の原(高尾野)	☎82-0017
	[当]	楠元内科医院	内科	千本付	☎62-8600
	[当]	北国医院	外・整外科	阿久根市	☎72-0016
	[当]	鷹巣診療所	内・外科	長島町	☎86-0054
	[児]	出水総合医療センター		早馬	☎67-1611

※夜間の急患(内科・小児科)、夜間一次救急診療所(野田診療所内)(☎84-2023)午後7時～同11時・来院の際は、来院される前に必ず電話で症状をお知らせください。

※おおむね15歳未満の子どもの夜間電話相談「鹿児島県小児救急電話相談」

(☎#8000 または ☎099-254-1186) 平日・土曜日(午後7時～翌午前8時) 日曜・祝日(24時間)

休日当番歯科医・当番薬局

12月2日				12月24日			
橋口歯科医院	歯科	☎63-2330	八幡(出水)	児島歯科医院	歯科	☎86-1266	長島町
スマイル薬局出水店		☎67-2055	六月田下	さくらんぼ薬局		☎68-7000	千本付
12月9日				12月30日			
スマイル歯科医院	歯科	☎75-3300	阿久根市	久木田歯科医院	歯科	☎73-0470	阿久根市
野田調剤薬局		☎84-2856	仮屋	いまがま調剤薬局		☎65-7550	今釜西
ひまわり薬局		☎62-6070	桜町	クレイン調剤薬局		☎63-4300	栄町
そうごう薬局	☆	☎64-8161	早馬	12月31日			
12月16日				楠元内科医院(歯科)	歯科	☎79-3351	鹿島
はしぐち歯科クリニック	歯科	☎62-8241	茶円堀	高尾野会営薬局		☎64-2110	上の原
タカラ調剤薬局		☎62-8813	渡瀬口	ポポロ薬局		☎63-4630	千本付
かしま薬局	☆	☎63-3970	鹿島	会営薬局	☆	☎64-8280	早馬
12月23日				※歯科医院診療時間 午前9時～正午			
白男川歯科医院	歯科	☎63-0009	向江	☆小児科当番薬局 午前10時～正午			
メープル薬局		☎62-9292	東大野原	◎変更になることがあります。			
マリン薬局米ノ津店		☎67-5002	早馬	出水消防署(☎63-0119)にお問い合わせください。			
会営薬局	☆	☎64-8280	早馬				

水道修繕工事当番事業者

期 間	出 水 地 域			高尾野・野田・荘地域		
	工事事業者	平 日	休日および平日の午後5時以降	工事事業者	平 日	休日および平日の午後5時以降
12月1日～2日	たかさご水道	☎67-4400	携帯電話 (090-7397-7898)	野村電設	☎82-3637	携帯電話 (090-7154-7490)
12月3日～9日	日之出建設工業	☎63-3388		アタックス	☎82-0044	
12月10日～16日	職 建	☎62-1409		釜崎水道	☎82-0249	
12月17日～23日	あかつき電化	☎62-0650		桑野水道設備	☎82-4385	
12月24日～28日	三和住設	☎62-5114		中 畠 組	☎82-0437	
12月29日	司 工 業	☎63-7485		川 窪 建 設	☎82-0376	
12月30日	岩崎電設	☎62-1414		軸菌設備工業	☎82-0889	
12月31日	ヤマサキ電機産業	☎62-3400		柏木産業	☎82-1474	

※家庭内の修繕は、施工した工事事業者にご連絡ください。

火の元には十分注意しましょう！

出水市消防本部管内の火災・救急状況(2018年10月1日～同10月31日)

	火 災				救 急	
	発生件数	うち建物	死者	負傷者	発生件数	うち急病
出 水	1件(-1)	1件(-1)	0人(±0)	0人(±0)	183件(-5)	112人(+9)
2018年の累計	7件(-6)	7件(-6)	0人(-1)	0人(±0)	1,913件(+82)	1,195人(+190)

※()内の数字は前年同月比

12月の主な行事

- 2日(日) ▶野田郷むらまつり(午前9時30分・野田農産加工施設周辺等)
- 9日(日) ▶出水音楽祭2018(午後1時・市文化会館)
- 16日(日) ▶冬の自然まつり(午前9時・市青年の家)
- 28日(金) ▶あったか歳末特産品まつり(午前9時・高尾野きらめきドーム)



パティスリーモンブランが「2018 かがしまの新特産品コンクール」で「県観光連盟会長賞」を受賞しました。受賞した「桜島ロシェ」は、先日「第11回県新作観光土産品コンクール」でも奨励賞を受賞しており、今回栄えある2度目の受賞となりました。



行政相談委員として、長年にわたり住民の行政に関する相談等の解決に尽力された功績に対して総務大臣から表彰された、滝本俊治さん（写真中央）。

色鮮やかな巨大竜、現る！

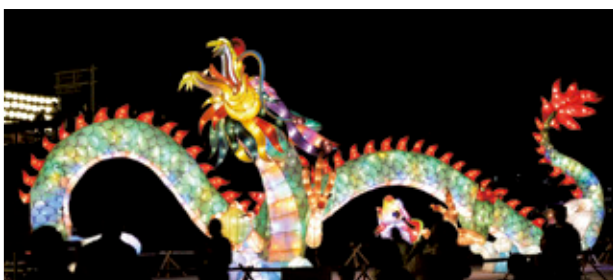

11月1日、広瀬河川敷広場で「2018 いずみマチ・テラス」竹灯籠でつなぐ光の祭典」の目玉の1つ、巨大ランタンの点灯式が行われました。巨大ランタンは、本市と姉妹都市の盟約を結ぶ台湾南投県埔里鎮（プーリーチン）から、友好の象徴として贈られたものです。関係者が一斉に点灯スイッチを押し、全長15メートル、高さ6メートルの巨大竜が色鮮やかな光を放つと、訪れた見物客はその迫力と美しさに感嘆していました。



「出水のノリ」養殖スタート

11月6日、福ノ江および湯・古浜で、今シーズンのノリ養殖のスタートを告げる、種網の張り込みが行われました。出水のノリ養殖は、昭和25年頃から始められ、現在では県内で唯一行われています。遠浅の利点を生かした酸処理をしない養殖方法で、自然のまままで育てているため、ノリ本来の味と香りが損なわれないとのこと。順調に育てば、12月20日ごろから収穫となります。

クレインパークだより 149

「サンデーサイエンス」

クレインパークでは、毎回違った実験や工作を行う「サンデーサイエンス」を開催しています。（年6回×月2回、日曜日、午後2時～同3時、要予約）10月21日と28日は、「ハロウィンのステンドグラス」を作成し、盛況でした。

思い思いにデザインされた作品は、どれも目を引くものばかり。難しい作業も自分で挑戦してみたり、兄弟、保護者と協力して作り上げたりと、参加者は、時間いっぱい、楽しみ学んでいました。

このような体験や実践を通し、疑問を抱いたり、生活に工夫をもたらず講座をこれからは計画していきますので、ぜひご参加ください。

「今月の問題」

クリスマスによく飾られる「ポインセチア」の和名は何でしょうか？

- A イカリソウ
- B アカザカズラ
- C ショウジョウボク

先月号のクイズと答え

出水には1万羽以上のツルが渡来してきますが、何年から連続で1万羽を超えているのでしょうか？

- A 1991(平成3)年
- B 1997(平成9)年
- C 2003(平成15)年

答えはB 1997(平成9)年でした。



■発行 出水市
■出水市役所(本庁) 高尾野支所 野田支所
■ホームページアドレス
■電子メールアドレス

■編集 政策経営部企画政策課
〒899-0292 鹿児島県出水市緑町1番3号
TEL0996-63-2111(代表) FAX0996-63-0680
〒899-0492 鹿児島県出水市高尾野町大久保7番地
TEL0996-63-2111(代表) FAX0996-82-2399
〒899-0502 鹿児島県出水市野田町下名7035番地
TEL0996-63-2111(代表) FAX0996-84-2078
http://www.city.kagoshima-izumi.lg.jp/
info_izm@city.izumi.kagoshima.jp

ホームページ用QRコード



防災メール用QRコード

