



鹿児島県出水市

広報

いずみ

11

2018 (平成30年)
No.152

「捕ったあ〜！」

紫尾神社境内にて(9月23日撮影)



世帯数と人口

(10月1日現在:住民基本台帳)

世帯数	2万5,163 (+ 17)
人口	5万3,666 (- 12)
男	2万5,237 (- 1)
女	2万8,429 (- 11)
出生	32
死亡	54
転入	112
転出	93
その他異動	- 9

()内は前月比

主な内容

新農業委員の紹介……………	2	地元企業の支援事業紹介……………	12
ツルの恩返し便……………	3	催し……………	14
大産業祭……………	4	募集……………	16
協賛のお願い(国体)……………	6	子育て……………	18
市人事行政の運営等の状況……………	8	お知らせ……………	21

農業委員会は新体制へと移行しました

2018年9月13日に新体制へと移行しました。

私たち農業委員は、地域における農地の権利調整や、農地中間管理事業等を利用した担い手への農地の集積を行い、次代へつながる本市農業振興に取り組みます。皆さま方のなお一層のご協力、ご指導を賜りますようお願い申し上げます。

農業・農村を取り巻く情勢は、農業従事者の高齢化、担い手不足、農畜産物価額の低迷、生産資材価格の上昇による農業経営の圧迫をはじめ、TPPおよびFTAを含む農産物貿易自由化等、国内外ともに厳しい状況にあります。

一部改正により、農業委員会第1回総会において会長に就任いたしました。改めて責任の重大さを痛感している次第でございます。

会長就任のあいさつ

会長

横峯 均

会長職務代理者

榎木 美代子

新農業委員の紹介

新体制への移行に伴い、17人の農業委員が任命されました。任期は、9月13日から2021年9月12日までの3年間です。
※五十音順、敬称略



えのき みよこ
榎木 美代子
切通



おぐら ゆきお
小倉 幸夫
八幡 (出水)



かわうち さぶろう
川内 三郎
荘上



さわだ やすゆき
澤田 泰之
平松上



しげのぶ ちやういち
重信 肇一
下平野



たなか のりこ
田中 紀子
上場



はなぞの はるえ
花園 ハルエ
上村東



わきた ひろし
脇田 博志
新蔵上



おおしろ かつし
大城 勝司
上水流



ひぐち おさむ
樋口 修
木牟礼



ひさの としろう
久野 敏朗
千間山



いまち かずお
井町 和夫
屋地

【出水地域】

【高尾野地域】

【野田地域】



ほかぞの まさる
外園 優
唐筈木



まつもと しゅういち
松元 秀一
砂原



よこみね ひとし
横峯 均
内野々下



たのしも つとむ
田下 勉
上田多園



ひらなか かずのり
平中 和徳
岩元



ツルの恩返し便 2018
お世話になったあの方へ、
ふるさと出水の特産品を贈りませんか？

おかげさまで
25周年

【コース】 3,500円、5,500円（送料・税込み）

【募集期限】 第1便 11月9日（金） 第2便 11月23日（金）

【発送予定日】 第1便 11月30日（金） 第2便 12月7日（金）

※カタログでの申し込みか、ネット申し込みになります。

カタログでの申し込みをご希望の方はお問い合わせください。

ネット申し込みはURLからアクセスするか、QRコードを読み取ってください。

申・問 ツルの恩返し便交流事業実行委員会事務局（本庁シティセールス課内）

（☎ 63 - 4040）URL：https://turuongaesi.thebase.in/



宝くじの助成金で コミュニティ活動のための備品を整備しました



福ノ江自治会では、一般財団法人自治総合センターのコミュニティ助成事業により、集会テント他コミュニティ活動のための備品を整備しました。

この事業は、宝くじの社会貢献広報事業として、宝くじの受託事業収入を財源として実施しているコミュニティ助成事業で、地域コミュニティ活動の充実・強化を図ることを目的にさまざまな活動に対して助成されます。

問 本庁総務課（☎ 63 - 4022）



テント2張



音響設備等一式



エアコンおよびコインタイマー（4台）



第24回 出水市大産業祭 11/17・18



【日時】

11月17日（土）午前9時30分～午後5時
11月18日（日）午前9時～午後4時

【場所】

市陸上競技場周辺等

【内容】

「ふるさと出水特産市」「農林水産まつり」「飲食まつり」「くらしと木材まつり」「フリーマーケット」など催し物が盛りだくさんです。「交通安全フェア」「市民健康まつり」「環境フェスタ」「盆栽展（出水公会堂）」も開催されます。



文化会館横の市道を歩行者天国にして「自衛隊ブース」や「消防ブース」を設置し、車両の展示等を行います。

本市の友好都市である「釧路市と周南市の物産展」に加えて、姉妹都市の「韓国順天市の物産展」や交流都市の「都城市の物産展」も同時開催します。

皆さまのご来場をお待ちしています。

※出水地区小学校対抗一輪車競走大会は11月17日（土）に開催します。

問い合わせ先 本庁産業振興総務課

（☎ 4800）

健康まつりDE赤ちゃんハイハイレース開催♪

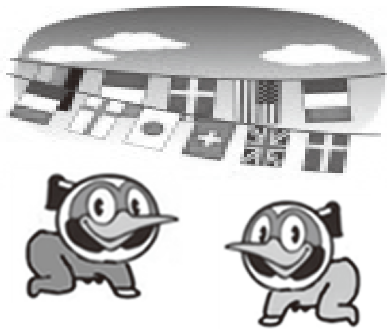

出水市大産業祭内の「市民健康まつり」で赤ちゃんハイハイレースを開催します。

【日時】

11月18日（日）

レーススタート
午後1時40分

（受け付けは午後0時30分～同1時30分）

【場所】

市中央公民館小ホール
（市民健康まつり内）

【対象者】ハイハイができる未歩行の赤ちゃんとその保護者（祖父母の方も可）のペア

※先着20人
（当日受け付けのみ）

問い合わせ先

出水保健センター

（☎ 2143）

出水総合医療センター

～お願いとご案内～

☎ 出水総合医療センター経営企画課（☎ 67 - 1611）

外来の受付時間

当院の外来受付は平日のみで、受付時間は次のとおりです。

初診の方 午前7時45分～午後11時（1番総合案内）

再診の方 午前6時45分～午後11時（再診受付機をご利用ください）

※予約の方を除く
なお、救急外来については、原則として平日の午前8時30分～午後5時15分は救急車のみの対応、それ以外の時間は時間外受診や救急車、電話相談の対応をしています。

救急外来を受診される際は、まずはお電話ください。

タウンミーティング（座談会）開催中！

市民の皆さまに信頼される病院を目指し、タウンミーティングを開催しています。

今月は11月1日（木）鶴荘学園クラブハウス、11月15日（木）下水流農業者トレーニングセンターで、いずれも午後6時30分からの開催です。

午後6時から健康相談も行っています。ぜひご参加ください。

看護師（正規職員）の随時募集

当院では、すぐにも働いていただける看護師の方に、3年以上勤務していただくことを条件に、支度金として36万円を交付する制度を始めました。

詳しくはお問い合わせください。

着物で武家屋敷を散策しませんか

着物で武家屋敷を歩こう会実行委員会による「第13回着物で出水武家屋敷を歩こう会」が開催されます。

時 11月25日(日) ※小雨決行
 午前の部 午前9時～午後1時
 午後の部 午後1時30分～同5時

場 出水市麓町周辺

料 8千円(1人当たり)

※着付け料、履物、長襦袢(ながじゅばん)のレンタル料含む。

申 参加申込書に必要事項をご記入の上、郵送またはFAXで参加費のお振り込みと一緒に申し込みください。参加費のご入金で申し込み完了となります。

※申し込み後のキャンセル料2,000円

※参加申込書は出水商工会議所および市観光協会のホームページにも掲載しています。

申込期限 11月20日(火)

※午前・午後の部、それぞれ先着35人

※女性優先(男性と子どもは相談に応じます)

申・**問** 実行委員会事務局(堂脇)

(☎62-1244)(FAX62-6967)

着た着物、帯、足袋はお持ち帰りできます。



成人式実行委員会企画 「おめでとう」「ありがとう」の手紙募集!

家族から新成人に「おめでとう」、新成人から家族に「ありがとう」、普段は照れくさくて伝えられない感謝の気持ち・・・成人式を機に、そんな想いを手紙にして伝えてみませんか?

◆応募資格 (1) 新成人の家族

(2) 1998(平成10)年4月2日～1999(平成11)年4月1日生まれの新成人

◆応募書式 自由作文(字数制限はありません)

◆応募方法 下記応募票を添えて問い合わせ先に郵送または持参されるか、右のQRコードから市ホームページにアクセスし、応募フォームからお申し込みください。



◆応募締切 11月30日(金) 必着

◆問い合わせ先 本庁生涯学習課(〒899-0292 出水市緑町1番3号)(☎63-2200)

◆その他 応募いただいた手紙の中から数点を実行委員会で選定し、成人式当日に紹介させていただきます。また、応募いただいた手紙は全て成人式後郵送で希望する送付先にお届けします。

切り取り線

成人式実行委員会企画応募票

応募者氏名 _____ 住所 _____ 電話番号 _____ 生年月日 _____ 年 _____ 月 _____ 日	手紙送付先 〒 _____ - _____ 住所 _____ _____ 氏名 _____ 様
---	--

燃ゆる感動 かがしま国体

第75回国民体育大会

熱い鼓動 風は南から 2020



第75回国民体育大会「燃ゆる感動かがしま国体」が2020年10月3日から13日までの11日間、県全域で開催され、本市では正式競技の弓道、軟式野球（成年）、特別競技の高等学校野球（軟式）、デモンストレーションスポーツのエアロビック、ピリヤード、ターゲット・バードゴルフが開催されます。

全国から訪れる皆さまを心のこもったおもてなしで歓迎し、大会を盛り上げていくため、大会の運営や広報などに必要な物品等をご提供いただける企業・団体等を募集しています。

48年ぶりに本県で開催される大会の成功に向けて、ご支援・ご協力を賜りますようお願い申し上げます。

協賛のイメージ

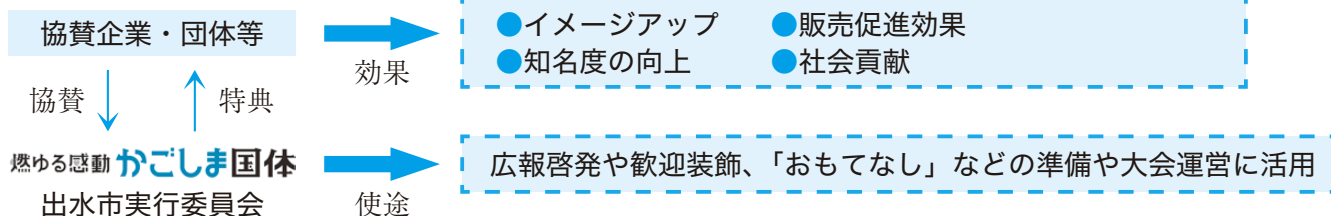

協賛いただきたい物品等の例

用途	内容
広報啓発用品	看板、のぼり旗、横断幕、各種チラシ、バス・タクシー等のPR広告、ポケットティッシュ、うちわ、クリアファイル など
市民運動用品	タオル、軍手、花苗、培養土、競技観戦応援グッズ など
歓迎装飾用品	看板、のぼり旗、横断幕、フラッグ（小旗） など
おもてなし用品	飲食料品、土産品、大会参加記念品 など
大会運営用品（無償貸与含む）	服飾などの識別用品、資料用袋、通信機器、カメラ、ビデオカメラ、救護用品 など
開催準備用品（無償貸与含む）	業務・広報用自動車、自転車、コピー機、パソコン など

※物品の提供については、搬入・据付・撤去等が必要な場合は、これらに係る費用もご負担いただきますようお願いいたします。

※上記以外でも、企業や団体等の特色を活かした物品やサービスも募集しています。

協賛の受け入れ期間および申し込み

- 受け入れ期間は、10月末日から2020年9月末日まで（随時受け入れます。）
- 協賛については、物品のデザイン等について事務局と事前の打ち合わせを行いますので、協賛をお考えの方は申込書に必要事項を記入のうえ、事務局にご連絡ください。

協賛の特典

評価額	掲載内容			謝意	協賛者の呼称使用(※2)
	ホームページ	報告書等(※1)	協賛物品		
50万円以上	協賛者ロゴ(リンク先貼付)、 写真および記事掲載(協賛金額掲載可)	報告書等に協賛者名を掲載	掲載可能物品には協賛者名を掲載	感謝状(贈呈式)	○
50万円未満 30万円以上				感謝状	
30万円未満 10万円以上	協賛者ロゴ(リンク先貼付)、 写真(協賛金額掲載可)			礼状	
10万円未満	協賛者名				

(※1) プログラムや大会報告書など (※2) フレーズ等については事務局にご相談ください。

(※2) 使用例

〇〇社は、燃ゆる感動かごしま国体出水市開催

競技を応援しています。
△△競技会の協賛企業です。
△△競技会を応援しています。

競技名	種別名	監督・選手名	備考
水泳(競泳)	成年男子	坂口智悟選手	出水市水泳協会
相撲	成年男子	和田信広監督	出水商業高校教諭
カヌー	成年男子	坂元暢泰選手	出水養護学校教諭
陸上	成年男子	白石黄良々選手	大東文化大学
	成年男子	橋元晃志選手	富士通
	成年女子	新開浩一監督	鹿児島南高校教諭
	少年女子	竹元咲選手	鹿児島高校
	少年女子	寺地しい選手	出水中学校
ボクシング	少年男子	竹ノ脇智秋監督	出水工業高校教諭
体操(競技)	少年男子	松本圭成監督	出水体操クラブ
	少年男子	井上慎友選手	出水商業高校
	少年男子	今井達也選手	出水商業高校
	少年男子	前之原将歩選手	出水商業高校
	少年男子	高橋峻太選手	出水商業高校
	少年男子	土田翔大選手	出水商業高校
バスケットボール	成年男子	西堂雅彦選手	鹿児島高校教諭
軟式野球	成年男子	城須皇哉選手	鹿児島相互信用金庫
弓道	成年女子	山下沙弥香選手	出水自動車教習所

第73回国民体育大会『福井しあわせ元気国体』

出水市在住・在勤および出身者 監督・選手

9月29日(土)から10月9日(火)「競泳・9月15日(同17日)」、第73回国民体育大会『福井しあわせ元気国体』が開催されました。

出水市在住・在勤および出身者の監督・選手の皆さんは「2年後の『燃ゆる感動かごしま国体』に弾みをつけるため結果を」と健闘を誓い、出場しました。来月号に主な結果を紹介します。



☎ 燃ゆる感動かごしま国体 出水市実行委員会事務局 (本庁国体推進課内) ☎ 63 - 4187

出水市人事行政の運営等の状況

1 職員の任免および職員数に関する状況（病院・消防を含む）

(1) 職員数の状況（毎年4月1日現在）



(備考)

職員数は、特別職を除いた職員数であり、地方公務員の身分を保有する休職者などを含み、臨時または非常勤の職員は除いています。

(2) 2017年度採用・退職の状況

職 種	採用者数(人)	退職者数(人)					計
		定年	勸奨	自己都合	分限免職	公務外死亡	
一般行政職	20	8		1			9
技術職	2		1	1			2
保健師	1						
介護支援専門員			1				1
保育士			1				1
学校主事		1					1
調理主事		1	2				3
消防職		1	1	1		1	4
医療職(医師)	1	2		3			5
医療職(その他)	9	5		7			12
合計	33	18	6	13		1	38

※2017年4月1日から2018年3月31日までに採用・退職した職員数です。

※出水商業高等学校教諭および指導主事は含みません。

2 職員の給与の状況

(1) 職員給与費予算の状況（本年度一般会計当初予算）

職員数(A)	給与費(給料および職員手当等)				1人当たりの給与費(B/A)
	給料	期末・勤勉手当	期末・勤勉手当を除く手当	計(B)	
505人	1,928,650千円	805,428千円	360,281千円	3,094,359千円	6,127千円

※給与費は、当初予算に計上された額で、市三役および出水商業高等学校教員分は含みません。
職員手当等には、通勤手当、扶養手当、時間外勤務手当を含み、児童手当および退職手当は含みません。

(2) 行政職給料表適用者の級別職員数の状況（一般行政職）（2018年4月1日現在）

区 分	7級	6級	5級	4級	3級	2級	1級	計
標準的な職務	部長	課長	主幹・技術主幹	係長・参事補・技術参事補・主査・技術主査	主査・技術主査	主事・技師	主事・主事補	
職員数	10人	36人	31人	164人	35人	23人	42人	341人
構成比	2.9%	10.6%	9.1%	48.1%	10.3%	6.7%	12.3%	100.0%

※出水市職員の給与に関する条例に基づく給料表の級区分による職員数です。
一般行政職とは、医師、看護師、教員、調理員、保育士、学校主事等を除いた一般職の職員です。

(3) 職員の平均年齢および平均給料月額等の状況

区 分	平均年齢	平均給料月額	平均給与月額
一般行政職	42.6歳	325,735円	381,231円
技能・労務職	49.7歳	318,829円	332,311円

※平均給料月額とは、基本給の平均額です。
平均給与月額とは、基本給のほか、各種手当を含めた平均額です。(2018年4月1日現在)

職員の給与カット 一般職員の給与は、2006年8月から2018年3月までの期間に引き続き、2018年4月から2019年3月までの期間は1.0%～3.0%減額して支給しています。

(4) 初任給の状況（2018年4月1日現在）

区 分	初 任 給	
一般行政職	大学卒(上級)	177,408円 (179,200円)
	高校卒(初級)	145,629円 (147,100円)

※初任給の()内は、給料減額措置前の金額です。

問い合わせ先 本庁総務課職員係
(☎ 63 - 4023)

(5) 扶養手当・住居手当・通勤手当等の状況 (2018年4月1日現在)

手当名	内容および支給単価	国の制度との比較
扶養手当	配偶者 6,500 円 子 10,000 円 配偶者および子以外の扶養親族 6,500 円 ※特定期間 (16 歳～22 歳) の子の加算 1 人につき 5,000 円	同じ
住居手当	借家で家賃 12,000 円以上の場合に支給。手当額の上限 27,000 円 ※他の地方公共団体等に派遣され、かつ、居住地が市外の場合は 55,000 円以内	※以外は同じ
通勤手当	交通機関利用者：運賃相当 (最高 55,000 円) 交通用具使用者：通勤距離に応じて 2,000 円～31,600 円	同じ
時間外勤務手当	正規の時間を超過して勤務した全時間に対して支給 (勤務 1 時間当たりの給与額 × 125/100 から 175/100)	同じ

(6) 特殊勤務手当の状況 (2018年4月1日現在)

代表的な手当の名称	主な支給対象職員	主な支給対象業務	左記職員に対する支給単価
防疫手当	防疫作業に従事した職員	感染症の患者等の救護作業や感染症の病原体の付着した物件等の処理業務	日額 290 円
行旅死亡人取扱手当	行旅死亡人の収容業務に従事した職員	行旅死亡人の収容業務	1 体 2,000 円
はしご業務手当	はしご付消防自動車の運転および作業に従事した消防職員	はしご付消防自動車の運転および作業	1 勤務日 200 円
救急業務手当	救急業務に従事した消防職員	救急業務	1 回 150 円
潜水業務手当	潜水業務に従事した消防職員	潜水業務	1 回 300 円
夜間特殊業務手当	深夜の有線電気通信設備、無線通信設備の運用や保守業務に従事した消防職員	一部が深夜において行われる業務	2 時間以上 300 円 2 時間未満 200 円
緊急消防援助隊手当	緊急消防援助隊として災害が発生した市町村へ出動し、消防の応援に従事した消防職員	災害が発生した市町村の消防応援業務	1 勤務日 3,000 円

※特殊勤務手当は、著しく危険、不快、不健康または困難であるなど特殊な勤務に従事する職員に支給される手当です。

(7) 期末・勤勉手当の状況 (2018年4月1日現在) (8) 退職手当の状況 (2018年4月1日現在)

	期末手当	勤勉手当
6 月期	1.225 月分	0.900 月分
12 月期	1.375 月分	0.900 月分
計	2.600 月分	1.800 月分

※職務の級等により 5～15%の加算措置あり。

	自己都合	勤奨・定年
勤続 20 年	19.6695 月分	26.36550 月分
勤続 25 年	28.0395 月分	33.27075 月分
勤続 35 年	39.7575 月分	47.70900 月分
最高限度額	47.7090 月分	47.70900 月分
その他の加算措置	定年前早期退職特例措置 (2%～20%加算)	
退職時特別昇給	無し	

3 職員の勤務時間その他の勤務条件の状況 (2018年4月1日現在)

(1) 勤務時間

開始時刻	終了時刻	休憩時間	1 日の勤務時間	勤務を要しない日 (休日) 等
午前 8 時 30 分	午後 5 時 15 分	1 時間	7 時間 45 分	土・日、祝日、12 月 29 日～翌年 1 月 3 日

※職場や職種によっては、上記と異なる場合があります。

(2) 休暇

種類	要件および期間
年次有給休暇	年 20 日 ※採用初年度は、採用月により 20 日未満を付与。2 年目以降は 20 日を限度に繰り越し。
病気休暇	公務上の負傷・疾病…その療養に必要な期間 上記以外の負傷・疾病…90 日を超えない範囲内でその療養に必要な期間
特別休暇	選挙権の行使、結婚、出産、交通機関の事故その他のほかの特別の事由により職員が勤務しないことが相当である場合。 (主な特別休暇) ○産前・産後休暇…産前 8 週間、産後 8 週間 ○夏季休暇…7 月～9 月の期間における 3 日の範囲内 ○職員の親族が死亡した場合…親族に応じ、1 日～10 日の連続した日数
介護休暇	連続する 6 カ月の範囲内 (3 回まで分割可) (無給)

4 職員の休業の状況（2018年4月1日現在）

育児休業（子が3歳に達するまで）	取得人数 13人
育児部分休業（1日2時間以内・子が小学校就学前まで）	取得人数 0人

5 職員の分限および懲戒処分の状況（昨年（2017）度）

処分内容	分限処分					懲戒処分			
	免職	降任	休職	降格	失職	免職	停職	減給	戒告
処分者数（人）	0	0	4	0	0	0	1	1	1

（分限処分）公務能率の維持のため、職員の身分保障を前提にしつつ、職員に不利益な身分変動をもたらす処分
（懲戒処分）職員の義務違反に対する、道義的責任を負わせ、制裁を行う処分

6 職員のサービスの状況（地方公務員法に基づく職員の義務等）

全ての職員は「全体の奉仕者」として公共の利益のために勤務し、職務遂行に当たって全力を挙げてこれに専念するために地方公務員法の規定により職務上の義務が課せられています。

全ての職員には採用時、全体の奉仕者として、公共の利益のために専念する旨等を宣誓させています。

職員の義務等

職務に専念する義務、信用失墜行為の禁止、政治的行為の制限、争議行為等の禁止、営利企業等への従事制限、法令および職務命令に従う義務、秘密を守る義務

7 職員の退職管理の状況（2018年7月1日現在）

「出水市職員の退職管理に関する条例」第3条に基づき本市を退職後、本年6月までに再就職の届け出があった人数について公表します。

区分	再就職先	退職年度	公社等外 郭団体	その他団 体・企業	出水市		再就職 合計	再就職して いない	合計
					再任用職員	臨時職員			
退職時、課長級以上の職員であった者		2016年度	0	0	4	0	4	7	11
		2017年度	1	1	6	0	8	3	11

8 職員の研修および人事評価の状況

(1) 職員研修の状況（2017年度実績）

研修名	研修場所等	受講人員
階層別（初級、中級、主査、係長、課長補佐、課長）職員研修	鹿児島県自治研修センター	76人
論理的問題解決等特別研修	〃	50人
市町村アカデミー研修	千葉県千葉市	10人
国際文化アカデミー研修	滋賀県大津市	5人
日本経営協会主催行政専門事務講座	福岡県福岡市	23人
さつま出水青年会議所派遣研修	勤務時間外に從事	2人
出水市活性化プロジェクト研修	庁内	14人
接遇研修	庁内	56人
公用文・法制執務研修	庁内	51人
やねだん故郷創世塾	鹿屋市申良町	5人
人権同和問題研修	庁内	73人

(2) 人事評価の状況

- ①目的
職員の執務に関する勤務成績を的確に把握して公正な評価を行い、職員の能力開発や人材育成に活用して適正な人事管理を図る。
- ②評価期間
毎年4月1日から翌年3月31日まで
（評価基準日：1月1日）
- ③評価項目
実績、能力、勤務態度を詳細項目に分けて評価
- ④評価の基準
1～5の5段階評価
- ⑤評価結果の活用方法
人事異動等、その他検討中

9 職員の福祉および利益の保護の状況

(1) 市職員互助会の主な事業（2017年度実績）

種別	事業内容	給付額	
人間ドック 事業助成	会員が人間ドックを利用した場合	1日ドック	10,000円
		(医療センター利用)	15,000円
		2日ドック	20,000円
		脳ドック	10,000円
		PET等の検診	30,000円
		配偶者ドック	5,000円

(2) 職員健康診断事業等（2017年度実績）

項目	受診者数
定期健康診断	305人
人間ドック	270人

出水市職員互助会は、条例により設置され、職員の相互共済や福利厚生に関する事業を行っています。その経費は、主に会員の会費で充てられ、人間ドックのみ、市からの補助金等が一部充てられています。

10 その他（公平委員会の業務に関する報告）

- (1) 勤務条件等に関する措置の要求（2017年度実績） 前年度からの継続事案がなく、また、新たな措置要求もなし。
- (2) 不利益処分に関する審査請求（2017年度実績） 前年度からの継続事案がなく、また、新たな措置要求もなし。

はじめよう！ごみのダイエット♪

プラスチック類のリサイクル

今回は、プラスチック類のリサイクルについて紹介します。

♻️ マークがついているものは、「その他プラスチック」としてリサイクル収集を行っています。できる限りリサイクルに出してください。

リサイクルに出すプラスチック類



袋類



トレイ類



カップ類



ボトル類

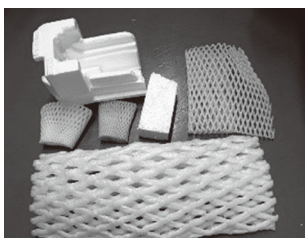

緩衝材



チューブ類

♻️ マークがついているものは、汚れ・異物を取り除いて、リサイクルに出してください。ラベルシールは、できるだけ取り除いてください。

燃やせるごみとして出すプラスチック類（リサイクル不可）



CD のケース

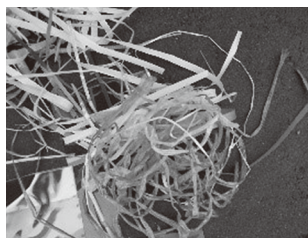

ビニールひも

- ♻️** マークがあっても汚れのひどいもの
- バケツ、洗面器などの硬質プラスチック
- CD、歯ブラシ、プラスチックスプーンなど

不法投棄防止強化月間

県では、毎年11月を「不法投棄防止強化月間」に定めています。不法投棄は重大な犯罪です。この機会に一人一人が、不法投棄を「しない。させない。見つけたらすぐ電話を。」という意識を持ち、不法投棄のない住みよい地域をつくりましょう。不法投棄を見つけたら、本庁生活環境課にご連絡ください。

リサイクル

出前講座

現在、自治会単位でリサイクルに関する出前講座を行っています。市民の皆さんのご協力によりリサイクル収集を行っています。燃やせるごみとして出されたものには、リサイクルとして出せるものが、まだまだ含まれています。「燃やせばごみ、活かせば資源」となり、ごみ処理費用の軽減にもつながりますので、できる限りリサイクルでの収集にご協力ください。

※ごみ減量に関するアイデアをお持ちの方は、ご連絡ください。
☎ 本庁生活環境課（☎ 63 - 4042）

利子補給・保証料補給制度

利子補給

- 対象事業者
出水市中小企業振興資金を借り入れた中小企業者等
- 補給率
1.15%（右記融資の実質利率が1.15%になります。）

保証料補給

- 対象事業者
出水市中小企業振興資金または鹿児島県中小企業振興資金を借り入れた中小企業者等
- 補給限度
市中小企業振興資金…保証料の1/2以内
県中小企業振興資金…保証料の1/6以内

※申請の際は、出水商工会議所・鶴の町商工会に申し込みをしてください。

中小企業振興資金

市内の中小企業者等の振興を図るため、融資制度を設けています。

融資対象者

- 申込時に同一事業を市内で6カ月以上経営しており、次のいずれかに該当しているもの。
- 個人は、住民基本台帳により本市の住民基本台帳に記載されていること。
- 会社は、法人等設立届出書を提出していること。

資金の種類

- ①小口資金
500万円以内、融資期間5年以内
- ②経営安定資金
3,000万円以内、融資期間10年以内

融資利率

2.3%（左記の利子補給制度を利用できます）

※申請の際は、出水商工会議所・鶴の町商工会に申し込みをしてください。

応援します！

市内事業所台帳

市民の皆さまに市内の事業者について知っていただけるよう、求人票には載らない企業情報をホームページ等で発信しています。

就職活動を控えた方または活動中の方々にぜひご覧いただきたい内容となっています。

掲載を希望される事業所は、市ホームページから様式をダウンロードし、シティセールス課産業支援係宛てに送信してください。

なお、掲載には次の条件がありますので、ご注意ください。

- ①出水市内で事業を営む事業所
（風俗営業を除く）
- ②現に①の事業所で正社員または短時間労働者（アルバイト、1年未満の雇用契約を除く）を新規に雇用する計画のある事業所

○掲載先 市ホームページ＞産業・ビジネス＞雇用・労働＞出水市内の企業を紹介します！

○メールアドレス
cs_c@city.izumi.kagoshima.jp

生産性向上特別措置法による税制優遇

市内中小企業が、市町村の認定を受けた先端設備導入計画による設備投資を行う場合、最大で3年間、固定資産税の優遇を受けることができます。

対象となる中小企業者

- 資本金もしくは出資金の額が1億円以下の法人
 - 資本金もしくは出資金を有しない法人のうち常時使用する従業員数が1,000人以下の法人
 - 常時使用する従業員数が1,000人以下の個人
- ### 対象となる設備

設備の種類	用途または細目	最低価額 (1台1基または一の取得価額)	販売開始時期
機械装置	全て	160万円以上	10年以内
工具	測定工具 および検査工具	30万円以上	5年以内
器具備品	全て	30万円以上	6年以内
建物付属設備 (※1)	全て	60万円以上	14年以内

※1 償却資産として課税されるものに限りです。
※その他要件については、市ホームページをご覧ください。

需要拡大・販路拡大支援事業

需要拡大支援事業

選んでもらえる商品づくり、新たな需要開拓のアドバイザーを派遣します。

- アドバイザー (株)地域彩生
- 利用料金 無料

販路拡大支援事業

国内外で開催される商談会、直売会（県外）等に出展する際の経費の一部を支援します。

- 補助金額 1社当たり最高50万円
商談会：対象経費の1/2
直売会：対象経費の1/3
- 申請期限 事前申請

※商談会や直売会の開催要件等に条件があります。工業製品・自社開発のシステム等も対象です。

新規創業等支援事業

新規創業事業・第二創業事業

市内の建築業者等を利用した店舗等の開設・改修に係る工事等の一部を支援します。

- 補助金額 最高60万円（対象経費の30%）

家賃補助事業

市内の空き店舗・空き家を借りた創業の場合、店舗等の家賃の一部を2年間支援します。

- 補助金額
1年目：月額最高5万円（家賃の1/2）
2年目：月額最高2万5千円（家賃の1/4）

地場産品活用事業

地場産品を自ら加工販売する創業で、従業員の新規雇用を支援します。

- 補助金額 最高200万円（1人当たり40万円）

※上記の事業は、他に業種等の条件があります。
※申請期限は、開業日から1年以内です。



がんばる地元企業を

魅力ある職場環境整備事業

緑化推進事業

市内造園業者を利用して、生垣や植木の植栽等、事業所内の緑化を行う場合、対象工事費の一部を支援します。

- 補助金額 最高30万円（対象工事費の15%）

職場環境整備事業

市内建築業者を利用して、休憩室、更衣室、社員用トイレ等の福利厚生施設の改善を行う場合、対象工事費の一部を支援します。

- 補助金額 最高15万円（対象工事費の15%）

※上記の事業は、他に各種条件があります。
※申請期限は、完成後1年以内です。

地場産業競争力強化補助金

計画的に設備投資を行い、競争力の強化を図る企業へ補助金を交付します。

補助対象	補助要件	補助率	補助金上限
社員が20人を超える企業	2年度内に、2,500万円以上の設備投資を行った場合	対象設備等の固定資産税相当額	3年間交付
社員が20人以下の小規模事業所	3年度内に、1,000万円以上の設備投資を行った場合	対象設備等の固定資産税相当額	3年間交付

※対象業種についてはお問い合わせください。
※産業開発促進条例による課税免除を受けているものは対象外です。

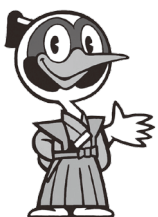

／ぜひ活用ください／

市では各種支援事業に取り組んでいます。
お気軽にご相談ください。
問い合わせ先 本庁シティセールス課（☎63-4040）

催し

市政座談会

市では、市民の皆さまが生活の中で直面している問題点や市政に対するご意見・ご要望等を直接お聴きして、今後の市政推進に役立てるために市政座談会を開催します。

本年度は、市内全域を対象とし、計8カ所で開催する予定です。多くの方が参加してくださるようお願いいたします。対象者は、各小学校区の居住者となりますが、他の会場でも参加できます。

実施時間 午後7時～90分程度

☎ 本庁企画政策課 (☎ 4021)

博物館講座5 「野鳥観察会」

ツルや冬の鳥を観察してみよう！

時 11月25日(日)

午前9時～同11時

場 ツル観察センター周辺 (荒崎)

¥ 無料

定員 20人

対象者 小学生から一般の方 ※小学3年生以下は保護者同伴に限りです。

申 11月6日(火)以降、電話でお申し込みください。(定員になり次第締め切り)

申・☎ クレインパークいずみ (☎ 8915)

バリアフリー映画会

見ることや聞くことが不自由な方も誰が一緒に楽しめる、音声ガイドと日本語字幕スリーパー入りの映画会を(株)住友商事のご協力で次のとおり開催します。

上映作品

『春との旅』

時 12月8日(土)

午後6時30分

場 市中央図書館 閲覧室

¥ 無料
定員 50人

申 11月1日(木)以降、電話・FAX等でお申し込みください。(定員になり次第締め切り)

申・☎ 市中央図書館

(☎ 2105)

(FAX 9439)

鶴恋祭〜テーマパークマーケット〜

出水商工会議所青年部では、鶴恋祭〜テーマパークマーケット〜を開催します。

時 11月25日(日)

午前10時～午後4時

場 クレインパークいずみ

内容 フリーマーケット、マルシェ、段ボール迷路など ※詳しくは、お問い合わせください。

申・☎ 出水商工会議所青年部事務局 (☎ 1337)

混声合唱団ソナーレ 定期演奏会

出水中学校吹奏楽部をゲストに迎え、混声合唱団ソナーレの第37回定期演奏会が開催されます。

時 11月24日(土) 午後5時

※午後4時30分開場
場 市文化会館
¥ 大人 5000円

高校生以下 3000円
曲目 群青、行こうふたたび、ジブリ音楽集 ほか

☎ 混声合唱団ソナーレ事務局

(☎ 9909) 池田ま

たは ☎ 0038 (岩井)

人形劇団がやって来る

県高学年子ども芸術祭典・人形劇団むすび座公演「トツケビ〜鬼ヶ島と呼ばれた島〜」が開催されます。

時 11月29日(木)

午後7時

場 (午後6時45分開場) 米ノ津公会堂

¥ 前売券 小学4年生以上 1500円

※当日券は2000円

※小学3年生以下は保護者同伴に限りです。

☎ 出水子ども劇場事務局 (☎ 5454)



トツケビ

鬼ヶ島と呼ばれた島

▽実施日および開催場所等

月日	場所	対象 (小学校区等)
11月12日(月)	西出水小学校 クラブハウス	西出水
11月19日(月)	米ノ津東小学校 体育館	米ノ津東、切通
11月22日(木)	鶴荘学園 クラブハウス	米ノ津、蕨島、鶴荘学園
12月18日(火)	出水市民交流 センター	出水、東出水
1月17日(木)	江内カントリーコア	江内
1月24日(木)	高尾野農村環境改善 センター	高尾野、下水流
2月7日(木)	野田支所大会議室	野田
2月15日(金)	大川内農業者トレー ニングセンター	大川内、上場

戦争遺跡を歩いて巡りませんか

出水市の戦争遺跡を考える会では、「未来に伝えよう戦争の記憶 旧海軍出水航空基地を訪ねる 歩こう大会」を開催します。

本市に残る旧海軍出水航空基地にまつわる戦争遺跡を巡り、戦争遺跡について学び、平和について考えてみませんか。

時 12月9日(日) 午前9時～午後3時

場 特攻碑公園

※駐車場は、社会福祉会館横の駐車場をご利用ください。

¥ 300円

※資料代・保険料含む。

募集人数 50人

※申し込みが50人に達し次第、募集を締め切ります。

行程 旧海軍出水航空基地と第二航空隊基地を巡る約12

キロのコース

特攻碑公園(地下戦闘指揮所・慰霊碑・プロペラ)↓氣象観測所跡↓士官地下壕↓軍旗掲揚台↓特攻神社↓ボイラー室↓滑走路跡↓下流地地下壕↓昼食(下水流農業者ト

レーニングセンター)↓下流小学校防空壕↓第二海軍出水航空隊門↓第二出水海軍航空隊跡↓掩体壕↓特攻碑公園

申・問 出水市の戦争遺跡を考える会事務局(出水観光ビル2階出水民泊プランニング内)(☎093320)

(FAX)093330

六反ヶ丸遺跡

現地説明会

南九州西回り自動車道の建設に伴って発掘調査を実施している六反ヶ丸遺跡で、現地説明会が開催されます。

古墳時代(約1700年前)の竪穴住居跡が多数発見されています。また、古代(約1200年前)の礫敷遺構は、太宰府と薩摩国府を結ぶ古代官道であった可能性も見えてきました。

時 11月10日(土) 午後1時30分～同3時30分

※受け付けは午後1時から
※受け付け終了後も、見学は可能です。

場 六反ヶ丸遺跡発掘調査現場(六月田町六月田下)

※発掘調査現場には、駐車場がありません。遺跡近隣の「ホームプラザ ナフコ出水店資材館」ほかの臨時駐車場(100台程度)をご利用ください。なお、「出水市ツル博物館クレインパークいずみ駐車場」から現地までシャトルバスで送迎します。

問 (公財) 鹿児島県文化振興財団埋蔵文化財調査センター

1 (☎099517010574)

六反ヶ丸遺跡発掘調査事務所(☎1018)

企画展「威徳天神三十六歌仙展」

出水麓歴史館では、11月22日(木)から2019年2月19日(火)まで企画展「威徳天神三十六歌仙展」を開催します。

歌仙とは和歌に秀でた人のことで、室町時代、歌仙の肖像を描いた歌仙絵に和歌を書き添えたものを神社に奉納することが流行したといわれています。

今回の企画展では、江戸時代に伊集院久明が山崎威徳天神に奉納した三十六歌仙絵扁額を紹介します。**問** 本庁文化財課(☎632108)

「古城江観収蔵スケッチ展」開催のご案内

高尾野郷土館・古城画伯コレクション館では、ミニ企画展「古城江観収蔵スケッチ展」を開催します。

芸術の秋をお楽しみください。

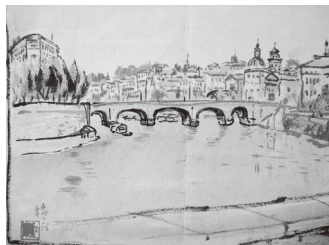

チペル河岸

期間 11月1日(木)～同30日(金)

場所 高尾野郷土館・古城画伯コレクション館

内容 同館に収蔵している日頃は公開していない古城江観画伯(高尾野出身)のスケッチを展示。

1920～30年代の欧米の風景等約20点。

問 高尾野図書館(☎82-5452)

大久保地区村づくり

物産直売所「山ん神」

16周年記念セール開催!!

期日 11月10日(土)

時間 午前8時～午後4時



地元の安心・安全・信頼できる野菜・果物などを、安価でたくさん品ぞろえして、お待ちしております。

(電話・FAX 82-4615)

自衛官等募集説明会が開催されます！

《自衛隊鹿児島地方協力本部公式イメージキャラクター》



リックン(長男)



カイくん(次男)



クウくん(三男)

時 11月10日(土) 午後1時30分～同3時30分
場 市中央公民館2階 学習室3・4

2018年度自衛官等募集案内

募集種目	募集人員	応募資格	受付期間	試験期日	
陸上自衛隊 高等工科学校 生徒	推薦	男子で中卒(見込)17歳未満の成績優秀かつ生徒会活動等に顕著な実績を修め、学校長が推薦できるもの	11月1日(木)～同30日(金)	2019年1月5日(土)～同7日(月) ※いずれか1日を指定されます。	
	一般	男子で中卒(見込)17歳未満の者	11月1日(木)～2019年1月7日(月)	1次:2019年1月19日(土) 2次:2019年2月1日(金)～同4日(月)	
自衛官候補生	男	18歳以上33歳未満の者 ※10月1日から33歳へ年齢引き上げ	第2回	10月9日(火)～11月12日(月)	11月24日(土)
			第3回	12月3日(月)～2019年1月15日(火)	2019年2月3日(日)
	女		陸:約870人 海:約200人 空:約150人	2019年1月21日(月)～2月18日(月)	2019年3月2日(土)

※試験会場については、受け付け時にお知らせします。

問い合わせ先 自衛隊鹿児島地方協力本部薩摩川内出張所 (☎0996-22-2401)
 本庁安全安心推進課 (☎62-0203)

募 集

水道メーター 委託検針員を募集

市では、水道メーター委託検針員を次のとおり募集します。

- 募集人員 4人
- 募集期間 11月1日(木)～同12日(月)
- 受付時間 午前8時30分～午後5時15分
- ※期間厳守
- 業務内容
 - 検針電卓(ハンディタミナル)を使用した水道メーターの検針業務
 - 水道メーター検針に伴う付帯業務(宅内漏水の通知、不良量水器の発見)
- 業務期間 毎月1日から1週間程度
- 検針戸数 約2000件(1人当たり)
- 委託料 60円(1件当たり)
- 契約期間 2019年4月1日から翌年3月31日までの1年契約
- ※ただし、契約更新を希望される場合、70歳になるまで

更新できるものとします。また、新規委託予定者は、2019年2・3月に約1週間業務引き継ぎを行います。

応募資格

- 心身ともに健康で、2019年4月1日現在の年齢が70歳未満の方
- 出水市に住所を有し、引き続き市内に居住できる方
- 原動機付自転車以上の免許を有する方

応募方法

- 提出書類 必要事項を記入した市販の履歴書(写真貼付)を直接持参または郵送で応募

※郵送の場合は、12日消印のものまで有効

○提出先 本庁水道課業務係

選考方法等

○試験内容 書類選考および面接(面接の日時と場所は11月末までに通知します)

○選考結果の通知 選考の結果は、面接後1週間程度で通知します。

☎ 本庁水道課

(☎632102)

クレインパークいずみ 年間利用会員募集のお知らせ

クレインパークでは年間利用会員を随時募集しています。ツル観察センター共に入館料無料のほか、イベントの無料回数券や入会プレゼントなどさまざまな特典もありますので、ツルが渡来するこの機会にぜひお申し込みください。

料金

- 一般 2160円
- (※75歳以上の方は半額)
- 高・大学生 1080円
- 小・中学生 540円
- 法人・団体 10800円

申・問 クレインパークいずみ (☎638915)

あったか歳末特産品 まつりの出店者募集

鶴の町商工会では、あったか歳末特産品まつりに出店を希望する団体・個人の方を募集します。

時 12月28日(金) 午前9時～午後1時

場 高尾野きらめきドーム

【出店部門】

特産品・正月用品部門

○出店対象者 市内の農業者・商業者・学校・団体等

○出店品 農産物・特産品・正月用品・一般小売商品等

フリーマーケット部門

○出店対象者 出店を希望する団体および個人

○出店品 家庭内不用品等

出店料 千円

応募期限 11月16日(金)

※応募多数となった場合、事前に締め切らせていただくことがあります。

その他 詳しくはお問い合わせください。

申・問 鶴の町商工会高尾野本所 (☎②1065)



平和学習講座の受講 生を募集

一般社団法人出水民泊プランニングでは、出水の戦争遺跡を知ってもらい、ある方は周りの人々へ、またある方は平和ガイドとして、若い世代に戦争の歴史を伝えていくた

めに、平和学習講座を開催します。
時 上の表のとおり
午前10時～正午

場 クレインパーク研修室

※第2回は特攻碑公園集合になります。

¥ 無料

申 申込期限 11月12日(月)

申 電話、FAXまたはEメールでお申し込みください。

申・問 (一社) 出水民泊プランニング (☎⑦3320)

(FAX⑦3330)

Eメール nishizumi0403@gmail.com



▽地下戦闘指揮所(特攻碑公園内)

始良高等技術専門校 の在校生を募集

県立始良高等技術専門校では、来年度の一般入校生を募集します。

募集科目 メカトロニクス科、情報処理科

募集人員 各科20人

訓練期間 各科2年

応募資格 高等学校を卒業し

た方(来年3月に卒業見込みの方を含む)またはこれらと同等以上の学力を有すると認められる方

必要経費

入校料 5650円

授業料 9900円(月額)

寮費 3500円(月額)

食費 約2万7千円(3食月額)

選考場所

県立始良高等技術専門校

B日程

出願期限 11月29日(木)

選考日 12月7日(金)

C日程

出願期限

2019年1月11日(金)

選考日

2019年1月25日(金)

※定員に達した科は、選考を実施しない場合もあります

ので、事前にお問い合わせください。

オープンキャンパス

○10月14日(日)

午後1時30分～同3時20分

※受け付けは午後1時から

○12月9日(日)

午後1時30分～同3時20分

※受け付けは午後1時から

問 県立始良高等技術専門校

(☎0995165122)

47 担当:溝、階元

相談

行政相談委員に 相談しませんか

毎日の暮らしの中で、行政の仕事などについて、苦情や要望はありませんか。

総務大臣から委嘱された行政相談委員は、行政の仕事に関する相談を受け付け、助言や行政機関に対する改善の申し入れを行っています。

次のとおり、行政相談を行いますので、お気軽にご利用ください。

まぐみ鹿児島



総務省行政相談センター

時 11月8日(木)

※毎月第2木曜日

午前10時～正午

場 市社会福祉会館

2階研修室

¥ 無料

※秘密は厳守されます。

問 本庁総務課

(☎③4124)

鹿児島行政監視行政相談センター (☎0991224

13247)

子育て

公立幼稚園に入園しませんか

公立幼稚園の申し込み受け付けを次のとおり行います。

■ 申込書（11月14日（水）から配布）に必要事項を記入の上、希望する幼稚園に直接お申し込みください。

受付期間

11月15日（木）～同26日（月）

※土・日、祝日を除く。

申込書配布・受付時間

○ 申込書は、市内各幼稚園または本庁学校教育課で配布
○ 受け付けは各幼稚園で午後2時30分～同5時

対象児

○ 入園日に出水市内に住所がある幼児

○ 2013（平成25）年4月2日から2016（平成28）年4月1日までの出生児

※私立幼稚園の募集については希望する私立幼稚園に直接お問い合わせください。

■ 各公立幼稚園または本庁学校教育課

（☎634079）

幼稚園名	募集予定人員	面接日	連絡先
西出水小学校附属紫翠幼稚園	71人	12月14日	☎63-2158
東出水小学校附属幼稚園	38人	12月11日	☎63-2163
米ノ津小学校附属幼稚園	19人	12月12日	☎67-2938
米ノ津東小学校附属幼稚園	86人	12月14日	☎67-1023
切通小学校附属幼稚園	30人	12月14日	☎67-2919
野田小学校附属幼稚園	50人	12月13日	☎84-2067
鶴荘学園附属幼稚園	27人	12月13日	☎82-3670

預かり保育（延長保育）
（育）行っています！

公立幼稚園で行っている預かり保育（延長保育）について、下表のとおりご紹介いたします。

※預かり保育（延長保育）は幼稚園に在園している園児が対象になります。

園名	校区	預かり保育（延長保育）実施日	保育料	年間登録利用料金（利用日数制限なし）	一時利用料金（月10日間まで）
紫翠幼稚園	西出水	月～金曜日 午前8時～同8時30分 午後2時～同6時（午前8時30分～午後2時は保育時間）	一律 5,700円	1カ月 9,300円 おやつは持参 （給食はありません。） 保育料とは別途上記の料金が発生します。	1日 400円
		土曜日・夏・冬・春休み 午前8時～午後6時			土曜日 1,000円 夏・冬・春休み 1日 1,000円
切通幼稚園	切通	月～金曜日 午前8時～同8時30分 午後2時～同5時（午前8時30分～午後2時は保育時間）	一律 5,700円	1カ月 5,500円 1日 50円程度のおやつ代 （給食はありません。） 保育料とは別途上記の料金が発生します。	1日 300円
		夏・冬・春休み 午前8時～午後5時			土曜日なし 夏・冬・春休み 1日 900円

【例1】紫翠幼稚園 年間登録利用の場合（1カ月分）

5,700円（保育料）+ 9,300円（延長保育利用料金）= 15,000円

【例2】紫翠幼稚園 一時利用の場合（5日間分）

5,700円（保育料）+（400円×5日）= 7,700円

児童虐待を防止しよう

国では、11月を「児童虐待防止推進月間」と定め、民間団体や地方自治体などの多くの関係者に参加を求め、児童虐待を防ぐための取り組みを推進しています。

現在、親などによる子どもの虐待が深刻な社会問題になっています。市では、「すべての児童は、心身ともに、健やかに生まれ、育てられ、その生活を保障される」と児童憲章にうたわれているように、すべての子どもが虐待を受けずに、健やかに成長できる社会を目指しています。

※子どもへの虐待とは保護者（親または親に代わる養育者）によって子どもに加えられる次のような行為

- 身体的虐待 なぐる、ける、激しく揺さぶる、やけどを負わせる、おぼれさせる、意図的に子どもを病気にさせる、戸外に閉め出すなど
- 性的虐待 性的行為の強要、性器を触る、触らせる、性器や性交を見せる、ポルノグラフィーの被写体に子どもを強要するなど
- ネグレクト（養育の放棄ま

たは怠慢）
家に閉じこめる、食事を与えない、衣服や下着など長時間ひどく不潔なままにする、おむつを替えない、子どもが求めているのにスキンシップをしない、病气やけがをしても病院に連れて行かない、子どもの意思に反して学校等に登校させない、極端に不潔な環境の中で生活をさせる、自動車内や家に置き去りにする、保護者以外の同居人による虐待を放置するなど

○心理的虐待 言葉による脅し、脅迫、無視、兄弟間の差別的扱い、甘えてきても無視するなどの拒否的な態度、子どもの前で配偶者やその他の家族などに暴力をふるうなど

子どもを虐待から守るための5か条

①「おかしい」と感じたら迷わず連絡（通告）

②「しつけのつもり…」は言い訳

③ひとりで抱え込まない

④親の立場より子どもの立場

⑤虐待はあなたの周りでも起こりうる
相談・連絡先
児童相談所全国共通ダイヤ

ル ☎1189（いちはやく）
鹿児島県中央児童相談所
☎099-2264-3003
出水市家庭児童相談室
☎☎2688

市内保育所等の入所を受け付けます

来年4月以降に市内保育所・認定こども園（保育所部分）・小規模保育事業所等に入所を希望する方の申し込みの受け付けを行います。

受付期間 11月12日（月）～

同30日（金）

※土・日、祝日を除く。

受付時間 午前8時30分～午後5時15分

☎ 11月1日から本庁こども課、各支所総合市民課で入

所申込書を配布しますの
で、必要事項を記入の上、お申し込みください。

入所対象者（次の事由に該当する保護者の児童）

○就労・就学

○妊娠・出産

○家族や病人等の介護

○災害等による被災

○求職活動中

※育児休業中の方で、職場に復帰する日が決定している

方も受け付けます。

※年度途中（来年5月以降）に入所を希望する方についても受付期間中に申し込みをお願いします。

※期間内に申し込みのあった方の児童ごとに、就労状況等により保育所入所の優先度を決定します。優先度の高い方から順に入所決定をします。受付期間内に申し込みをしても、入所できずに待機となる場合がありますのでご了承ください。

※勤務先が出水市外にあるなどの理由で市外の保育所等への入所を希望する方はご相談ください。

☎ 本庁こども課
☎☎4054

児童クラブの会員を募集

市では、来年度の児童クラブ会員の申し込みを次のとおり受け付けます。

※夏休み期間のみの利用も受け付けます。

受付期間 11月12日（月）～

同30日（金）

※土・日、祝日を除く。
受付時間 午前8時30分～午後5時15分

児童クラブ名称	募集人員	連絡先
出水	35人	社会福祉法人出水市 社会福祉協議会 ☎63-3333
西出水	50人	
東出水	35人	
米ノ津	40人	
米ノ津東	40人	
野田	30人	
まなづる	20人	
西出水保育園 中央第一	35人	社会福祉法人 南嶺山福祉会 ☎62-0577
信和会米ノ津	25人	社会福祉法人 信和会 ☎67-2166
切通	15人	切通児童クラブ運営委員会 ☎090-6896-6626
高尾野	85人	学校法人 慈愛学園 ☎82-2931
江内	15人	社会福祉法人 下水流福祉会 ☎82-0030
しもずる	40人	

☎ 11月1日から本庁こども課・各支所総合市民課または各児童クラブに備えてある所定の申込書に必要事項を記入の上、受付期間内に本庁こども課・各支所総合市民課窓口へ提出してください。

対象児（次のいずれの条件を満たす児童が対象）

○市内の小学校に通っている児童

○保護者が就労・就学等により昼間保育できない児童

○現会員も自動的に継続入会とはなりませんので、必ず受付期間内に申込書を提出してください。

※就労状況等により、優先度の高い児童から入会を決定

します。定員に達した場合、待機となる場合がありますのでご了承ください。

開所日・開所時間
○平日・土曜授業
下校時～午後6時

○土曜日・夏休み等（日曜・祝日を除く）
午前8時～午後6時

会費 世帯状況、市町村民税等で会費は異なります。
※会費のほか、おやつ代、傷害保険料等が別途必要です。開所時間、おやつ代等は、児童クラブによって異なりますので、各連絡先にご確認ください。
☎ 各運営事業体（右表参照）
または本庁こども課
☎☎4054

健康

出水市国民健康保険の医療費分析の結果

本市では、健診や医療費の情報进行分析して健康課題を見つけ、市民の方々の健康の保持増進のためにさまざまな保健事業を実施しています。医療費分析の結果は次のとおりです。

年齢階層別被保険者一人当たり医療費

2017年度の年齢階層別被保険者一人当たりの医療費は、25歳を境に年齢が高くなるにつれ、徐々に一人当たりの医療費も増加しています。

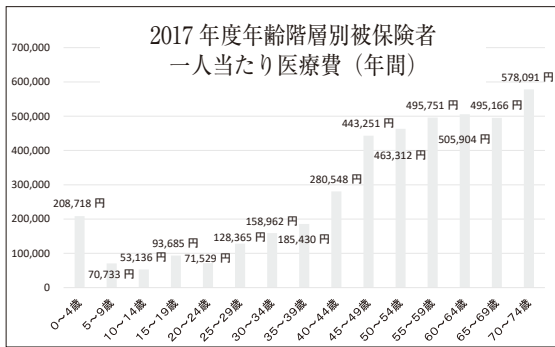

資料：レセプトによる医療費分析データ 2017年3月～2018年2月診療分

年齢階層別医療費上位3疾病

年齢階層別医療費の上位3疾病は、0～19歳では「呼吸器系の疾患」、20～24歳・30～59歳では「精神及び行動の障害」、60～74歳では「循環器系の疾患」が上位となっています。また、年齢が上がるにつれ、生活習慣病と関わりのある「循環器系の疾患」や、要介護状態となる危険性の高い「筋骨格系及び結合組織の疾患」は上位になっています。

年齢階層別医療費上位3疾病

年齢階層	1位	2位	3位
0～4歳	周産期に発生した病態	呼吸器系の疾患	先天性奇形、変形及び染色体異常
5～9歳	呼吸器系の疾患	内分泌、栄養及び代謝疾患	筋骨格系及び結合組織の疾患
10～14歳	呼吸器系の疾患	内分泌、栄養及び代謝疾患	損傷、中毒及びその他の外因の影響
15～19歳	呼吸器系の疾患	血液及び造血器の疾患並びに免疫機構の障害	神経系の疾患
20～24歳	精神及び行動の障害	呼吸器系の疾患	神経系の疾患
25～29歳	損傷、中毒及びその他の外因の影響	神経系の疾患	呼吸器系の疾患
30～34歳	精神及び行動の障害	呼吸器系の疾患	神経系の疾患
35～39歳	精神及び行動の障害	神経系の疾患	呼吸器系の疾患
40～44歳	精神及び行動の障害	消化器系の疾患	腎尿路生殖器系の疾患
45～49歳	精神及び行動の障害	血液及び造血器の疾患並びに免疫機構の障害	腎尿路生殖器系の疾患
50～54歳	精神及び行動の障害	新生物	神経系の疾患
55～59歳	精神及び行動の障害	腎尿路生殖器系の疾患	内分泌、栄養及び代謝疾患
60～64歳	循環器系の疾患	精神及び行動の障害	新生物
65～69歳	循環器系の疾患	新生物	筋骨格系及び結合組織の疾患
70～74歳	循環器系の疾患	新生物	筋骨格系及び結合組織の疾患

資料：レセプトによる医療費分析データ 2017年3月～2018年2月診療分

特定健診の受診者と未受診者の生活習慣病治療状況

下のグラフのとおり特定健診受診者と未受診者の生活習慣病患者数と被保険者一人当たり医療費を比較すると、特定健診を受診することで生活習慣病の早期発見・早期治療ができ、医療費も抑えられていることが分かります。

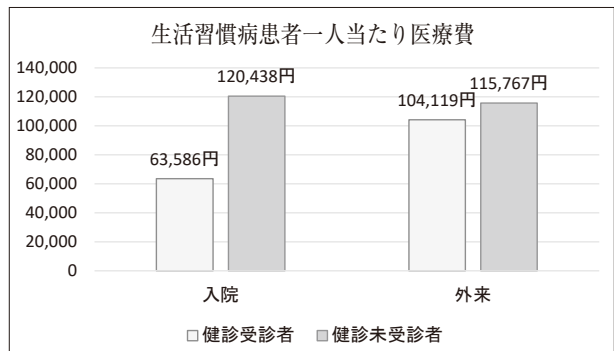
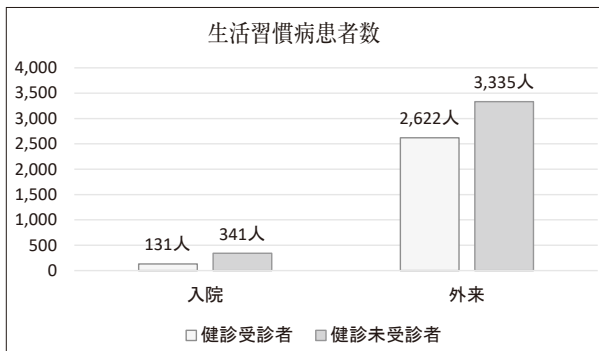

資料：レセプトによる医療費分析データ 2017年3月～2018年2月診療分

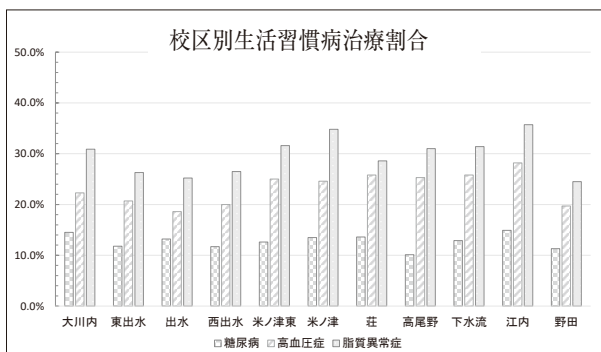

校区別生活習慣病治療割合を分析しました。
 ○糖尿病治療者が多い順
 1位 江内地区
 2位 大川内地区
 3位 荻地区
 ○高血圧症治療者が多い順
 1位 江内地区
 2位 荻地区
 3位 下水流地区
 ○脂質異常症治療者が多い順
 1位 江内地区
 2位 米ノ津地区
 3位 米ノ津東地区

本市で実施している 保健事業

生活習慣病重症化予防

○特定健診の結果、医療機関への受診が必要だが受診されていない方への訪問指導の実施

○生活習慣病の治療を中断された方へ医療機関への受診勧奨の実施

健康教育

- 健康づくり講演会
- ウォーキング教室
- 高血圧予防教室
- 糖尿病予防教室

特定健診未受診者訪問

特定健診を受診されていない方へ受診勧奨の訪問を実施
重複・頻回受診者訪問指導

医療機関受診が重複している方や、頻回に受診している方へ適正受診を促すための訪問指導を実施

ジェネリック医薬品利用促進
ジェネリック医薬品差額通知を実施

11月から特定健診・長寿健診(個別健診)も始まります!
疾病の早期発見・早期治療のため、特定健診を毎年受けましょう!

KEEP!健康!!
GO!特定健診!!

問

医療費分析、特定健診、未受診者訪問、重複頻回受診者訪問、ジェネリック医薬品に関すること
本庁市民生活課
(☎4041)

重症化予防、健康教育に関すること
市健康増進課
(☎2148)

お知らせ

家屋を解体したら手続きが必要ですよ

住宅や倉庫等の家屋の全部または一部を解体したときは、手続きが必要です。必ず解体した年の年末までに手続きを行ってください。

※固定資産税は、毎年1月1日現在の状況で課税されます。そのため、解体された翌年から課税されなくなります。

登記されている家屋を解体した場合

法務局で建物滅失登記の申請を行ってください。滅失登記が完了すると、法務局から市役所へ通知されますので、

市役所での手続きは不要です。ただし、滅失登記の申請が12月末日までに行えない場合は、「解体届」を本庁税務課または各支所総合市民課に提出してください。

登記されていない家屋を解体した場合

「解体届」を本庁税務課または各支所総合市民課に提出してください。解体した年に手続きをされる場合は、添付書類は不要です。ただし、前年以前に解体した家屋の手続きを行う場合は、解体業者が発行する「解体証明書」、「領収書」等、解体日が確認できる書類の添付が必要です。

※添付書類等で解体日が確認できない場合は、手続きを行った年までは課税されることとなります。

※「解体届」は本庁税務課および各支所総合市民課に備えてあります。

問 本庁税務課固定資産税係
(☎4032)

高尾野支所総合市民課
(☎5406)
野田支所総合市民課
(☎4812)

狂犬病予防集合注射 (補回)

狂犬病予防集合注射(補回)を実施します。対象は、生後91日以上で、今年度未接種の犬です。都合の良い会場または市内の動物病院で来年3月1日までに接種してください。

- ・ささき動物病院(西之口) (☎8830)
- ・スマイル動物医院(太鼓橋) (☎62025)
- ・永田動物病院(阿久根市) (☎71900)
- ・川本動物病院(沖田) (☎6212)
- ・北野動物病院(東大野原) (☎3644)
- ・ささき動物病院(西之口) (☎8830)
- ・スマイル動物医院(太鼓橋) (☎62025)
- ・永田動物病院(阿久根市) (☎71900)

○登録手数料(生涯1回) 3000円
※集合注射日程以外に、動物病院でも接種できます。詳しくは、電話でご確認ください。

狂犬病予防集合注射(補回) 日程表

月 日	実施場所	実施時間
11月14日 (水)	高尾野公民館駐車場	午前9時30分~同50分
	野田支所駐車場	午前10時10分~同30分
	江内カントリーコア	午前10時50分 ~午前11時10分
11月25日 (日)	大川内農業者 トレーニングセンター	午前9時30分~同50分
	出水公会堂	午前10時10分~同30分
	米ノ津公会堂	午前10時50分 ~午前11時10分
	高尾野支所駐車場	午前11時30分~同50分
11月28日 (水)	出水公会堂	午前9時30分~同50分
	米ノ津公会堂	午前10時10分~同30分
	下水流農業者 トレーニングセンター	午前10時55分 ~午前11時15分
	野田支所駐車場	午前11時30分~同50分

※問診票の紛失や、届かない場合または飼い犬の死亡や登録者の変更等があった場合はご連絡ください。

問 本庁生活環境課 (☎63-4042)



農業用廃残農薬類の収集

使わなくなった農薬や農薬の空容器を収集します。

時 11月16日（金）

午前8時30分～同9時30分

場 JA出水事業所米倉庫前

時 11月16日（金）

午前10時～正午

場 JA本所資材センター

¥ 300円

（1キログラム当たり）

※水銀、ヒ素剤は1キログラム当たり2万2千円程度。

※農薬の種類によって料金が異なります。

※1キログラム未満の数量は、1キログラムに切り上げ計算となります。

※収集料金はすべて現金扱いとなります。

問 JA本所資材課

（☎642632）

本庁農政課

（☎634123）

定住を支援

〓定住補助を継続中〓

※いずれの補助も、市税等の滞納がない方で、自治会に加入している方、1年以内の再転入でない方が対象です。

市内定住住宅取得補助金（2019年3月31日まで）

2013年4月1日～2019年3月31日に、市外から出水市内に転入して、定住を目的とした住宅を取得した方に、3年間補助金を交付します。

〇1年目 現金 20万円

〇2年目 商品券15万円

〇3年目 商品券15万円

※生計を共にする中学生以下のお子さんがいる場合、補助金が2倍になります。

〇市外の事業所に、公共交通機関（定期券）を利用して通勤している方

補助金の計算方法

定期券代（事業所通勤手当等を除く）の2分の1

※月額で上限2万円

助成期間 最大3年間

※通学には利用できません。

※定期券購入日から半年以内の申請が必要です。

問 本庁シティセールス課

（☎634061）

2016年4月1日以降に、定住のため市外から出水市内に転入し、本人名義の住宅を増築または改築された方に、工事費の15%を助成します。

※上限15万円

〇自己の所有する住宅をリフォーム（住宅に係る工事費が20万円以上に限る）した方

※リフォームした日等（申請基準日）から1年以内に申請してください。

市外通勤者に対する支援事業（2019年3月31日まで）

補助対象者

〇2013年4月1日以降に、定住のため出水市内に転入した方（転入者以外でも、離職後2年以内で、65歳未満の方は利用可能）

〇新たに民間賃貸住宅の賃貸借契約を締結して本市に転入し、居住を開始した方。

※転勤等により市外への転出が想定される方を除く。

補助金の計算方法

月額家賃（事業所住宅手当、共益費、駐車場料等除く）の2分の1（月額上限2万円）

助成期間 最大3年間

※転入日（または転入後に新たに子が生まれた世帯は当該日）から半年以内の申請が必要です。

問 本庁シティセールス課

（☎634061）

年末調整説明会

出水税務署では、源泉徴収義務者の方を対象とした「給与所得の年末調整説明会」を開催します。

時 11月21日（水）

午後2時～同4時

（受け付けは午後1時から）

場 市音楽ホール

源泉徴収義務者の方には年末調整説明会の案内状と一緒に年末調整関係書類を10月下旬から順次発送していますので、説明会出席の際にご持参ください。

なお、11月22日（木）午後2時～同4時、阿久根市民交流センターでも開催します。

問 出水税務署

（☎620200）

※自動音声案内

11月11日～同17日は、「税を考える週間」です。

今年のテーマは、「くらしを支える税」です。詳しくは、国税庁ホームページをご覧ください。

市税等の滞納処分

ストップ滞納!

税金は、行政サービスを提供するうえで非常に重要な財源です。市税等の滞納は、市の財政を圧迫して住民サービスに支障をきたす原因になります。そして何よりも、納期内に税金をきちんと納付している大多数の市民との公平性を欠くこととなります。

納期限内に自主納付

納期限までに納付されなかった場合は、翌月に督促状が送付されます。督促状を送った日から起算して10日後までに完納しなかった場合、「市は滞納者の財産を差し押さえなければならぬ」と地方税法に規定されています。納期限内に自主納付をお願いします。

滞納のデメリット

税金を滞納すると、本税、督促手数料に加え延滞金も発生します。滞納処分の対象と

なると、経済的な不利益が生じるうえに社会的な信用も失うこととなります。

また、納税者の公平性を確保するために行政サービスの制限を受けることもありま

転出や死亡の場合

滞納者が転出した場合でも、転出先に実態調査等を行い、同じように財産調査を継続して各種財産を差し押さえ

ます。滞納者が死亡された場合も、滞納がなくなるわけではありません。他の財産と同様に、民法の規定に従って配偶者や子などの相続人に、それぞれの持分にに応じて滞納税が引き継がれ(承継され)ます。承継された滞納税は、相続人の滞納と同じ扱いになり、それぞれ滞納処分の対象となります。

事情がある場合は早めに相談を

災害や病気、失業などやむ

を得ない事情で納付が困難な場合は、早めに相談してください。滞納税は一括納付が原則ですが、生活状況の聞き取りなどを行ったうえで分割納付に応じることもあります。

ほかに事情がある場合でも滞納を放置することなく、まずは納付できない理由をお聞かせください。

※11月は催告書を送付する月です。早めの納付をお願いします。

問 本庁税務課収納管理係 (☎ 4028)

所得税・復興特別所得税の予定納税(第2期分)の納期限は11月30日(金)です。

期限までに金融機関や税務署の窓口で納付しましょう。

問 出水税務署(自動音声案内) (☎ 62-0200)

税務研修会開催!

北薩法人会では「税を考える週間」に合わせて、税制研修会を開催します。

時 11月13日(火) 午後4時

場 ホテルキング ¥ 無料

講演① 講師 出水税務署長 高山 伸也 氏

講演② 講師 「二税務職員として思うこと」

演題 日本銀行鹿児島支店長 上口 洋司 氏

定員 100人

問・問 北薩法人会事務局 (☎ 1338)

出水麓歴史館の開館時間を延長します

出水麓歴史館では、いずみマチ・テラス開催に伴う出水麓武家屋敷での竹灯籠展示期間中、午後9時まで開館時間を延長します。

開館を延長する期間 11月1日(木)～同3日(土)

期間中の開館時間 午前9時～午後9時

問 出水麓歴史館 (☎ 1390)

住生活総合調査にご協力ください

12月1日、全国で住生活総合調査が行われます。

この調査は、住生活基本法に基づく住生活の安定・向上に係る総合的な施策を推進する上で必要となる基礎資料を得ることを目的としています。

今回は、10月に実施された住宅・土地統計調査に回答いただいた世帯の中から一部を選び、全国で約12万世帯を対象に行います。

11月下旬からポスティングにより調査票を配布し、郵送・オンラインにより回収しますので、ご協力をお願いします。

申・問 本庁住宅課 (☎ 63-4127)

グラウンド・ゴルフ大会開催

NPO法人出水麓街なみ保存会では、市民の皆さんの健康づくりと親睦のために、グラウンド・ゴルフ大会を開催します。多くの方々の参加をお待ちしています。

時 11月23日(金)

午前8時30分開始

場 出水運動公園

¥ 500円(一人当たり)

申込締切期限 11月12日(月)

申・問 NPO法人出水麓街なみ保存会事務局

(☎090-2584-18

962..西濱)

広報いずみ10月号8ページの記事「市民体育大会種目別成績」に誤りがありましたのでお知らせします。「剣道・中学生女子①脇岡桃香(高尾野中)」でした。お詫びして訂正します。

「裁判員候補者」と「検察審査員候補者」

来年度(2019年度)の「裁判員候補者」または「検察審査員候補者」は、選挙権を有する県民の中からくじで選定されます(20歳未満を除く)。

選定された候補者の方には、11月中旬頃に「裁判員候補者名簿への記載のお知らせ」または「検察審査員候補者名簿への記載のお知らせ」が届きます。

国民が司法に参加する制度ですので、ご協力ください。分からないことがありましたら、それぞれの問い合わせ先にお尋ねください。

問 裁判員 鹿児島地方裁判所刑事部裁判員係

(☎099-222-7157)

検察審査員 鹿児島検察審査会事務局

(☎099-808-3719)

♪ 集まれ 応援団 ♪

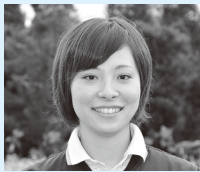

まつした ゆか 松下 祐香さん

出水市の好きなのところは？

豊かな自然や武家屋敷等の文化財、おいしい食べ物などが身近にあり、住みやすい。

出水市に望むことは？

市外から嫁いできたのですが、閉鎖的なところがあるように感じるので、新しいものをどんどん取り入れてもっと元気なまちにしてほしい。



もりやま だいち 森山 大地さん

出水市の好きなのところは？

出水の人は、みんなやさしくて元気がある。また、ツルや武家屋敷といった自慢できるところがたくさんある。

出水市に望むことは？

出水の自慢できるところをもっとアピールして、にぎやかなまちにしてほしい。

保健センターだより

145

糖尿病の重症化予防

「えのきとしめじにご用心」

最近、テレビや雑誌で糖尿病の話が多いようです。

2016(平成28)年の「国民健康・栄養調査」でも20歳以上の糖尿病が強く疑われる人は1千万人を超え、可能性を否定できない人も1千万人と推定されています。

糖尿病は、誰もがなりうる病気です。発症しても自覚症状がほとんどありません。血糖値やヘモグロビンA1cなどの値は定期的に確認することが大切です。

糖尿病(2型)とは、遺伝的な体質や、長年の生活習慣、加齢により、血糖値をコントロールするインスリンの分泌量やその働きが不足することによって高血糖状態が慢性的に続き、全身の血管が傷害される病気です。

鹿兒島県では、糖尿病治療中の人のコントロール不良や、合併症としての腎不全が増えてきています(KD B データによる)。食事療法や運動療法を基本にして、きちんと血糖値をコントロールすることが「えのき」「しめじ」などの重症化の予防、ひいては健康寿命を延ばすことにつながります。

健診などで「糖尿病疑い」といわれても「まだ大丈夫」と安心していませんか？大きい血管では、「境界域」と言われる血糖値でも動脈硬化症をおこし、「えのき」「えそ、脳血管疾患、狭心症・心筋梗塞の頭文字」の合併症を起こ



国民年金情報

控除証明書について

国民年金保険料は、納付された全額が所得税・住民税等の社会保険料控除の対象になります。

年末調整や確定申告で国民年金保険料を社会保険料控除として申告するためには、1年間に納めた国民年金保険料の金額を証明する「社会保険料（国民年金保険料）控除証明書」を添付する必要があります。

本年1月1日から9月30日までの間に国民年金保険料を納付された方は控除証明書が11月上旬に日本年金機構から送付されます。

12月 出水地区年金相談 (月1回開催・完全予約制)

開催日 12月26日(水)
開催場所 本庁1階 多目的ホール
開催時間 午前10時～午後3時30分
(正午～午後1時除く)

相談内容 老齢年金、遺族年金等の請求手続き、年金受給見込額 など

相談員 川内年金事務所職員

予約受付期間 各開催日の1カ月前～1週間前

予約申込先 本庁市民生活課 住民年金係
☎ 63-2111 (内線 1537・1538)
※年金相談は1日につき最大で18人(午前8人、午後10人)で先着順となります。

10月1日から12月31日までの間に今年はじめた国民年金保険料を納付された方は、2019年2月上旬に送付される予定です。

また、ご本人の保険料だけではなく、配偶者やご家族が納付すべき国民年金保険料を合わせた場合、その保険料も合わせて控除が受けられますので、ご家族あてに届いた控除証明書を添付して申告してください。控除証明書が届かない場合や、再発行については、川内年金事務所へお問い合わせください。

任意加入について

日本国籍を持つ20歳以上65歳未満の方(第2号被保険者、第3号被保険者を除く)が、海外に転出・居住する場合は、国民年金をやめるか引き続き任意加入をするか選択できます。

任意加入を希望する方は届け出が必要です。また、国民年金保険料の納付など国内協力者が必要となります。

- 加入する場合
 - ・加入中の事故等は障害基礎年金等の対象になります。
 - ・加入中に納付した保険料は、将来受け取る老齢基礎年金額に反映します。
- 加入しない場合
 - ・事故等にあっても障害基礎年金等の対象になりません。

・合算対象期間になります
が、老齢基礎年金には反映しません。
海外から帰国した場合は国民年金加入手続きが必要となりますので国民年金担当窓口で手続きをお願いします。

問い合わせ・手続き先

- ▽本庁市民生活課住民年金係
- ▽高尾野支所総合市民課
- ▽野田支所総合市民課
(☎ 2111...代表)

知っててよかった! 消費生活情報

光回線サービスの契約・変更は、内容をよく確認してから!

「安くなる」にご注意を!
「電話代が安くなります。」や、「プロバイダー料金が要らなくなります。」などの誘い文句で近寄る事業者とのトラブルが増えています。

事例1

契約中の大手通信事業者Aを名乗る電話があり、「光コラボの案内です。今より千円ほど安くなる。」と勧誘された。
A社のプラン変更だと思い手続きをしたら、別会社との契約になっていた。

事例2

「電気工事のお知らせに訪問したい。」と言われ、契約中の電力会社だと思ひ話を聞いた。
「この地域は皆、光回線にしている。」と、変更が必要であるかのように言われ、書類に記入したら、別会社の光回線申し込みだった。

※事例では、「安くなる」と勧誘されても、他のオプションサービスとセット契約だった

場合、今の料金より高くなる
ことがあります。
また、プロバイダー料金は、
従前の会社を解約しないと、
請求が続きます。

○NTT東西から光回線を借り
受けた業者(光コラボレー
ション事業者)の参入が増え、
これらが提供する光回線サー
ビス(コラボ光)の相談が寄
せられています。
光コラボレーション事業者と
の契約は、NTT東西との契
約ではありません。

○勧誘されてもすぐ返事をせ
ず、契約先の事業者名、サー
ビス名など契約内容を確認し
ましょう。
内容が理解できない、必要が
ないと思った場合は、きつぱ
り断りましょう。

被害に合わないために

コラボ光は、電気通信事業法
の解約ルールである「初期契約
解除制度」の対象です。
解約したいと思ったら、すぐ
に光コラボレーション事業者に
書面で申し出ましょう。
ご自分での手続きに不安があ
る場合は、お早めに消費生活セ
ンターにご相談ください。

市消費生活センター

(本庁市民生活環境課内)
(☎ 6203)

「読書活動日本一のまちづくり」を目指して

読書活動に関する問い合わせ先
読書推進室
☎ 63-4121



2018年読書週間「ホッと一息 本と一息」

……………読書の秋です……………

10月27日(土)～11月9日(金)(文化の日を中心とした2週間)は、読書週間です。また、毎月第3土曜日は「市民読書の日」です。電子メディアが溢れる昨今ではありますが、この機会にぜひ、図書館で、ご家庭で、ホッと一息つきながら本の世界を楽しんでみませんか？



宝本エピソードの紹介！

「はらぺこあおむし」作：エリック＝カール 絵：もり ひさし

この本は、私が小さいときからある本です。母が好きな本だったため、私達に買ってくれました。読み聞かせをしてくれて、とてもおもしろかったのを覚えています。最初は、まだ本の意味が分かりませんでした。成長するにつれて分かってきました。私が一番好きな場面は、最後にさなぎになってきれいなちょうちょになるところです。今では、私が妹や弟に読んであげています。なので、母や妹、弟にとっても大切な思い出の詰まった宝本です。これからもずっと大事にしていきたいです。

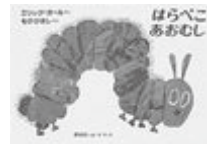

～わくわく☆おはなしフェスタ～ を開催します！

親子読書会、読書ボランティア、文芸サークル、市立図書館などが一堂に会し、おはなし会を開催します。ペープサートやパネルシアター、読み聞かせなど多彩な演目です。また今回は講師に黒瀬 圭子様をお迎えし「子どもと本をつなぐ人のために」をテーマに、講演をしていただきます。お気軽にご来場ください。

- 1 日時 11月18日(日)午後0時30分から同4時まで
- 2 場所 市音楽ホール
- 3 参加団体 江内小学校おむすび親子読書会、下水流小学校親子読書会「ひだまり」、西出水親子読書会「夢のポケット」、大川内中学校ハッピー☆クローバー、市立図書館、おはなしボランティア「紙ふうせん」、読書ボランティア「虹色のゆめ」、お話グループおはなしぽけっと

○読書活動日本一のまちづくり推進大会の展示作品を募集します！

展示作品「宝本紹介」募集！

上記大会で展示する個人・家族の宝本エピソードを募集します。
宝本とは、何度も繰り返し読んでいる大好きな本や、家族みんなで大切にしている一冊など、思い出の詰まった本のことです。素敵な宝本エピソードをお待ちしています。
○応募方法 本庁、各支所、各市立図書館に応募用紙を備え付けてありますので、必要事項をご記入の上、読書推進室まで郵送・FAXでお申し込みください。
○申込期限 12月21日(金) ※詳細は応募用紙をご覧ください。

○平成二十九年度読書標語・短作文審査会特選作品紹介
～中学三年生の部～
※学年は受賞時
雨だけど 聞こえてくるのは めくる音 (出水 中)
本と、「読書」という名の会話をしてみませんか。(米ノ津 中)
手に取って 変わりのゆく心 変わりのゆく人 (野田 中)
川江 篠
畑崎 崎
寛莉 美
陣乃 桜

読書活動推進ホームページ「よんみゃんせ」
<http://www.city.kagoshima-izumi.lg.jp/yonmyanse/>



図書館だより

新しい本の紹介 (予定)



《幼児・小学生》

- オオイシさん 北村 直子 著作
- ぼうけんはバスにのって いたう みく 著作
- うさぎたちとふしぎなこうじょう アダム・グリーン 著作
- ぺちゃんこねこ ハーウィン・オラム 文
- みんな、星のかけらから ジーン・ウィリス 文
- あさって町のフミオくん 昼田 弥子 文
- いっしょにかえろう ハイロ・ブイトラゴ 文
- アチチの子鬼 岡田 淳 作
- どんぐりむらのいちねんかん なかや みわ 作
- おしごとおしごとなににする? なとり ちづ 作

《中学生・高校生》

- 2.43 春高編 壁井 ユカコ 著
- いいたいことがあります! 魚住 直子 著
- グリーングリーン 2 あさの あつこ 著

《一般》

- 銀橋 中山 可穂 著
- たてがみを捨てたライオンたち 白岩 玄 著
- 緑の花と赤い芝生 伊藤 朱里 著
- 想い人 諸田 玲子 著
- ことことこーこ 阿川 佐和子 著
- 到達不能極 齊藤 詠一 著
- 宴の前 堂場 瞬一 著
- はしからはしまで 梶 よう子 著
- 草原のコック・オー・ヴァン 柴田 よしき 著
- 七つの試練 石田 衣良 著
- 菩薩天翅 戸南 浩平 著
- 花咲小路三丁目北角のすばるちゃん 小路 幸也 著
- 緑のなかで 椰月 美智子 著
- ドアを開けたら 大崎 梢 著
- アンドロメダの猫 朱川 湊人 著

図書館名 (電話番号)	開館時間	11月の休館日
中央図書館 (☎ 63-2105)	平日 午前9時～午後8時 土曜・日曜日、祝日 午前9時～午後6時	19日
高尾野図書館 (☎ 82-5452)	午前9時～午後6時	16日
野田図書館 (☎ 84-3100)		

2018年11月 移動図書館運行表			
ステーション名	運行時間	運行日	
		11月	
第1・3 火曜日	千本付団地広場	10:00～10:20	6日 20日
	平和団地集会所	10:30～10:50	
	鹿島住宅広場	14:20～14:40	
	茶円堀団地広場	14:50～15:10	
	鹿島自治公民館	15:20～15:40	
第1・3 水曜日	東辺田自治公民館前	10:10～10:30	7日 21日
	菅原神社(荘上・荘下)	14:10～14:30	
	ウッドタウン自治公民館	14:45～15:05	
第1・3 木曜日	太田原住宅	10:30～10:50	1日 15日
	上場集落	13:45～14:05	
	宮之元集落	14:25～14:45	
	不動野集落	14:55～15:15	
第2・4 木曜日	内野々下自治公民館	10:00～10:20	8日 22日
	受口自治公民館	10:40～11:00	
	熊野神社前	14:10～14:30	
第2 金曜日	鶴亀タウン	9:40～10:00	9日
	元町自治公民館	10:15～10:35	
	今釜西自治公民館	10:50～11:10	
	鶴水園	14:10～14:40	
	米ノ津駅前広場	14:55～15:15	

11月のおはなし会・親子読書会のご案内

中央図書館	おはなしのへや (毎週水曜日)	7、14、21、28日 午後4時～
高尾野図書館	おはなしのへや (毎週月曜日)	5、12、19、26日 午後4時～
	親子読書教室 「すくすく」	13日(火)、27日(火) 午前10時30分～
野田図書館	おはなしのじかん (毎週木曜日)	1、8、15、22、29日 午後4時～
	だっこでギュッ	1日(木) 午前10時30分～
	夜のおはなし会	23日(金) 午後7時～

ある日の図書館

～ビブリオバトル～



発表者(バトル)が5分間の制限時間内に、観戦者におすすめる「ビブリオバトル」。笑いあり、仮装あり(?)で熱く楽しく、知的好奇心をくすぐります!
今年も11月4日(日)に開催。この秋、「どんな本を読もうかな」と迷っている方はぜひお越しください。本と人との素敵な出会いが待っています!

<http://www.izumi-library.jp/>

出水市立図書館 トップページ

検索



全国地域安全運動推進会議を開催



9月13日（木）、全国地域安全運動推進会議が開催されました。

この会議は、同運動の効果を最大限に

活かすために、管内の地域安全モニター、少年警察ボランティア、防犯パトロール隊、自治連防犯交通部、関係機関の代表者の方々に運動の実施計画や重点目標等について検討していただく会議です。

決定された計画に基づき、各ボランティアの方々や関係機関のご協力をいただき、秋の全国地域安全運動を効果的に実施することができました。

推進会議に出席していただいた代表者の皆さま、ありがとうございました。



ドライブレコーダ情報提供に関する協定を締結



(株)セイカスポーツセンターセイカスポーツクラブ I ZUMI と出水警察署がドライブレコーダ記録データ等の情報提供に関する協定を締結しました。

この協定は、同クラブが保有する記録データを出水警察署の事件事故等の捜査に活用するために必要な事項を定め、もって市民生活の安全・安心に寄与するためのものです。



SNSトラブルから身を守れ！

会員登録が必要なサービスが多く、不特定多数の人と気楽にコミュニケーションをとったり、情報を共有するのが特徴です。

【トラブルを防ぐには？】

- 実名やメールアドレス、住所、学校名などの個人情報を公開しない。
- 本人の許可なく、友人や知人に関する情報を書かない。
- 仕事の具体的な内容など守秘義務のある情報を書かない。
- 事実と異なる内容や事実関係があやふやな内容を書かない。
- 見知らぬ人物からの「友達リクエスト」などの申請を安易に承認しない。

※各サービスは「自分のみ」「友達」などと情報を公開する範囲を設定できます。必ず設定するようにしましょう。

危

狩猟事故に注意！！

険

狩猟期間：11月1日（木）から2月15日（金）
（一部地域を除く）

11月1日から狩猟が解禁になりますが、この時期、例年、銃器や狩猟犬による人身事故等や鳥獣保護法違反が発生します。

暴発や流れ弾により重軽傷を負ったり、猟犬がペットや家畜を殺傷したりする事故や、狩猟者が人や住居方向に向けて散弾銃を発射するなどの違反行為が後を絶ちません。確認不足、注意不足などにより、狩猟仲間同士で加害者、被害者にならないように、法規を守り、安全で楽しい狩猟をしましょう。

【野山に入られる方】

獲物と間違われないようにできるだけ目立つ服装をしましょう。

また、ラジオ等音の出る物を携帯するなどして、ハンターに自分の居場所が分かるようにしましょう。

交通事故発生状況（人身）

<出水警察署管内>

（暫定値）

	発生件数	死者	負傷者
2018年	8	0	12
9月中	(+2)	(±0)	(+4)
2018年	138	1	172
9月末累計	(+30)	(+1)	(+31)

※（ ）内の数字は前年同期比

問い合わせ先

出水市防犯協会 63-1500

【うそ電話詐欺被害認知状況】

<県内8月末現在>

- オレオレ詐欺
6件：約2,400万円
- 架空請求詐欺
26件：約6,070万円
- 融資保証金詐欺
3件：約160万円
- 還付金等詐欺
1件：約50万円
- 金融商品等取引名目
2件：約3,120万円
- ギャンブル必勝法情報提供目的
1件：790万円
- 異性との交際あっせん名目
2件：1,030万円





釧路研修報告
鶴荘・高尾野中学校ツルクラブ

8月22日～同25日、鶴荘学園・高尾野中学校のツルクラブ員が、釧路市等で研修を受けてきました。研修では、タンチョウや釧路湿原の勉強・見学、阿寒中学校の生徒との交歓交流会など多くのことを学びました。生徒は、この研修で学んだことをツルクラブの活動に生かしたいと話してくれました。



多彩な演目を披露
野田郷駅前広場コンサート

9月16日、野田郷駅前コンサート～月光の響～が開催されました。午後5時に始まったコンサートでは、和太鼓、バンド演奏、ダンス、日本舞踊にフラメンコ、謡曲やコーラスなど、多彩な演目で訪れた市民らを楽しませていました。地域活性化と肥薩おれんじ鉄道の利用促進のために毎年開催されていて、今年で17回目の開催となりました。



最高のステージ
市自主文化事業

8月26日、市音楽ホールでアマチュアバンドによる、アマチュア・ミュージック・フェスティバル in いずみが開催されました。市内で活動する8つのバンドがロックやポップス、フォークなどの熱い演奏を披露し、盛況のうちにフィナーレを迎えました。



米ノ津前自治会初優勝
自治会対抗グラウンド・ゴルフ

9月11日と同12日に第13回自治会対抗グラウンド・ゴルフ大会が開催されました。11日は市内3会場で予選を行い、各会場から勝ちあがった64チームが12日に決勝大会を行いました。決勝の舞台となった多目的広場(市総合運動公園)では熱戦が繰り広げられ、米ノ津前自治会チームが見事、初優勝をおさめました。優勝 米ノ津前 準優勝 元町



慈光幼稚園の園児による交通安全宣言

僕たち、私たちは、道路をわたるとき、必ず、いったん止まって、「右」「左」をしっかりと見ます！
運転手の皆さん、子どもやお年寄りを見かけたら、「思いやり運転」をお願いします！
僕たち、私たちも、絶対に飛び出しません！
シートベルトは、いのちを守る、「いのち綱」です。車に乗るときは、いつもシートベルト、後ろの席に乗るときもシートベルト、子どもはチャイルドシートを付けます。
大人の皆さん、お酒を飲んだら車を運転してはいけません！運転をさせてはいけません！周りを不幸にする飲酒運転は、絶対にやめましょう！



交通ルールを守ろう
秋の交通安全啓発広報出発式

9月21日、秋の全国交通安全運動の啓発広報出発式がきらめきドームで行われました。子どもと高齢者の事故防止のため、「ルールとマナー 乗せて走ろう 秋の道」をスローガンに開催。慈光幼稚園の園児による交通安全宣言のあと、ルールとマナーの遵守、思いやり運転を心がけると広報車が市内を巡回しました。



多くの人でにぎわう
市観光協会・JR九州出水駅

9月17日、出水駅観光特産品館「飛来里」およびJR九州出水駅改札内で「飛来里まつり×JRキッズコーナー」が開催されました。これは、市観光協会およびJR九州出水駅が主催したもので、会場では、マルシェ(雑貨・お菓子等)やミニSLの運行などが行われ、子どもから大人まで多くの人でにぎわっていました。



植木市幕開け
来年5月まで

10月2日、出水植木市場で今期初めてのセリ市が開催されました。本市は、全国でもトップクラスの植木生産地で、毎年10月から翌年5月までの期間、2カ所の市場で定期的に植木市が開催されます。出水植木市場(ゴルフ場近く)は2のつく日(2、12、22日)で、高尾野植木市場(JA鹿児島いずみ本所近く)は7のつく日(7、17、27日)。セリには誰でも参加できます。



ボランティアに感謝
危険空き家の解体撤去

10月9日、奉仕活動の一環として、一般社団法人鹿児島県解体工事業協会出水支部による危険空き家の解体撤去作業が行われました。当日は、12社の会員が専門の道具や重機を持ち寄って、倒壊しそうな空き家の解体撤去の作業を行いました。地元自治会や学校関係者からは、感謝の声が多く聞かれました。

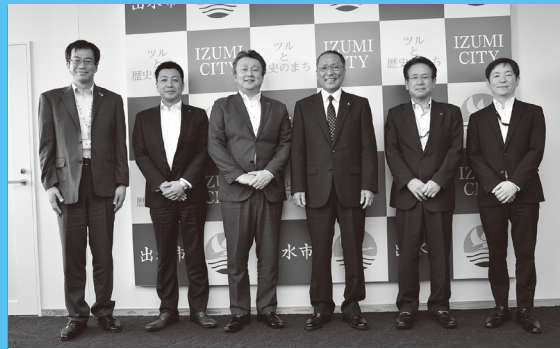

働き方改革を推進
サテライトオフィス開設

株式会社九州テノ出水サポートセンター内への「サテライトオフィス」開設の報告で市役所を訪問した、富士通株式会社(鹿児島支店)および株式会社九州テノの皆さん。これは、場所にとらわれない柔軟な働き方が、生産性の向上や社員の能力・創造性を最大限に発揮することにつながることを検証しビジネスモデルを確立するために、「働き方改革」の実践の場として開設されたものです。



最優秀賞(個人の部)



最優秀賞(団体の部)



優秀賞(個人の部)



優秀賞(団体の部)



バラエティーに富んだかかし大集合
かかし祭り

9月2日～同23日、野田町上名の青木地区むらづくり推進協議会(青木清孝会長)主催で毎年恒例のかかし祭りが行われました。バラエティーに富んだかかしが、水田脇の農道約800mに渡って70体登場し、道行く人たちの目を楽しませていました。

有料広告を募集

【申し込み・問い合わせ先】

本庁政策経営部企画政策課秘書広報係
☎0996-63-4120

このページは、有料広告を掲載するページです。

広告内容は、広告主の原稿をそのまま掲載してありますので、詳細な内容については、広告主に直接、お問い合わせください。

広報いずみの発行部数は約21,000部で市内のほぼ全世帯に配布されます。同窓会や記念事業等のイベント告知にもご利用ください!!



会員募集!!

◆フェリシド「大人サッカー」クラブ 無料体験随時

◆フェリシド「ミニバレーボール」クラブ

◆フェリシド「バドミントン」クラブ

◆フェリシド「ノルディックウォーク」クラブ

コミュニティスポーツクラブ
NPO法人 フェリシドスポーツクラブ
TEL&FAX. 0996-82-5610

代表 佐渡谷 聡 <http://felicidod.com/> 後援：出水市教育委員会



私たちはスポーツ振興くじ助成を受けています。

Best Will 英語・韓国語教室

無料体験レッスン実施中!



TOEIC 英会話 受験対策

英語・韓国語に関することなら何でもプロの通訳士(TOEIC985点・韓国語能力試験の最上級取得)が指導いたします!

講師: 倉田登美

料金例) 個人レッスン 月謝8000円 50分/4回
グループレッスン 月謝8000円 90分/4回

☎050-7117-7410 bestwill.net

ほけんの110番

保険のことならご相談ください

訪問相談 OK!

お気軽にお問い合わせください!

取扱保険会社 35社以上!

相談はもちろん無料!



オーダーメイド設計のあなたに合ったプランをご提案します!

ほけんの110番 出水店
☎0996-68-8830

〒899-0126 鹿児島県出水市六月田町393 [ほけん110 出水] 検索
募集代理店 株式会社ほけんの110番 HH18-0111-0006 広告有効期限2020年8月

家・土地 買います!

不動産の無料査定、お気軽にご相談下さい

(有)パインヒル不動産

☎(0996)63-6338

出水市下知識町107 (特産館隣り)
九州不動産公正取引協議会加盟・鹿児島県宅建物取引業協会会員・鹿児島県知事免許(2) 5603号

ホームページ公開中!! パインヒル不動産 で 検索

今年も一年ありがとう!

ATAKUS 謝恩大展示会



詳しくは当日の新聞チラシをご覧ください!

当日はガス器具、住設、建築の展示をしております!
当日限りの特別価格で販売いたします!
楽しいイベントもたくさんご用意して、スタッフ一同皆様のご来場お待ちしております!

f atax0044

11月17日(土) 株 アタックス
18日(日) 有 アタックス出水

出水市高尾野町柴引2101 ☎82-0044



よ ね だ け い こ
弁護士 米 田 圭 吾 (鹿児島県弁護士会所属)

■ 出水法律事務所 ■

住所：出水市昭和町3-24
電話：0996-79-3535

相談時間 平日(月曜日～金曜日)
午前9時30分～午後5時まで

法律的なアドバイスが必要なこんな時…

- ・相続や遺言について聞きたい
- ・離婚をしたい
- ・借金のごことで相談したい
- ・経営が苦しい
- ・会社・個人事業の顧問になってほしい
- ・会社と従業員の問題で相談したい

その他、幅広い分野を取り扱っています。
皆様がお困りのことについてお気軽にご相談ください。

※営業時間にご都合がつかない場合はご相談ください。

初回の相談料は1時間まで無料です



有料広告を募集

【申し込み・問い合わせ先】

本庁政策経営部企画政策課秘書広報係
☎0996-63-4120

このページは、有料広告を掲載するページです。
広告内容は、広告主の原稿をそのまま掲載してありますので、
詳細な内容については、広告主に直接、お問い合わせください。
広報いずみの発行部数は約21,000部で市内のほぼ全世帯に配
布されます。同窓会や記念事業等のイベント告知にもご利用く
ださい!!

普通科 特進課程

定員50名
男・女

難関大学及び国公立大学への進学を目指します。

- 放課後(19:30まで)土曜等の個人指導を徹底しており、一人ひとりの能力を伸ばす工夫をしています。
- 土曜・日曜および祝日も特進館を開放し、個人指導や補習を行っています。
- 英・数・国で応用力養成授業と基礎力養成授業を自由に選択できます。

【主な合格実績】 [H1~H30] 東京大7, 京大10, 大阪大18, 九州大117, 熊本大156, 鹿児島大251 など国立準大学1201名
早稲田大57, 慶応大34, 同志社大41, 立命館大120, 西南学院大90, 福岡大342名ほか
医学部医学科57名, 歯学部16名, 薬学部197名

【平成30年 特進課程大学合格実績】 (卒業生46名)

【国公立大学】 東京工業大学1名(第5類), 九州大学1名(工・エネルギー), 長崎大学(歯)1名, 熊本大学3名, 宮崎大学3名, 鹿児島大学7名ほか 計25名[現役生合格率79.3%]

【私立大学】 慶応義塾大学1名, 早稲田大学1名, 同志社大学2名, 立命館大学2名ほか 計6名

※学業・人物ともに優れた生徒には学園奨学金制度もあります。(適用人数に制限あり)

普通科 教養課程

定員30名
男・女

きめ細かな個別指導で中堅大学への進学を目指します。

- 部活動やその他の活動と学習を両立しながらの進路に直し、成績上位者は国公立大学へも進学しています。
- 6限目は、教養と部活動の授業コース別授業に分かれます。
- 昼休みや放課後は、各自の希望に応じて個別指導を行っています。

普通科 普通課程

定員35名
男・女

大学・短期大学・専門学校への進学や就職を目指します。

- 生徒一人ひとりの進路目標達成のために、基礎学力の習得に励んでいます。
- 強化指定部の生徒が多く在籍し、全国大会出場を目指して日々取り組んでいます。
- 6限目は普通コース・体育コース・吹奏楽コースに分かれて、コース別の授業が受けられます。

※強化指定部(野球・サッカー・駅伝・吹奏楽)

※部活動技能(強化部)・人物ともに優れた生徒には、学園奨学金制度もあります。(適用人数に制限あり)

看護学科 〈病院・施設奨学金制度あり〉

定員80名
男・女

高い知識・技術・態度・接遇マナーを身につけた看護師を目指します。

- 看護学科基礎課程(高校課程3年間)を卒業後、専門課程(2年間)で修学と、五年一貫教育で正看護師を養成します。(中学卒業後最短コース)
- 看護師国家試験受験資格取得。(平成30年合格率98.7% 全国平均91.0%)
- 助産師・保健師学校受験資格取得。大学への編入学も可能です。
- 病院・施設奨学金制度があります。



医療福祉科 〈病院・施設奨学金制度あり〉

定員40名
男・女

これからの時代が求める寄り添う介護のスペシャリストを目指します。

- 介護福祉士の国家試験受験資格取得。(平成30年合格率85.7% 全国平均70.8%)
- 「介護福祉士実務者研修」「介護職員初任者研修」修了者には修了証書が授与されます。
- 病院・施設奨学金制度が医療福祉科でも適用されるのも大きな特色になっています。
- 毎年、進路決定率(就職・進学)は100%です。



入試説明会実施中

本校の説明を聞きたい生徒さんや保護者の方を対象に、各地の中学校や塾、公民館等で、本校紹介・入試説明会をさせていただいております。聞きたい方が一人でもいらっしゃったら、必ず説明に参ります。ご連絡をお待ちしております。

■学費について (平成31年度)

●授業料 入学金 高校:100,000円 看護学科専門課程 220,000円

授業料(納金額)	授業料	月納金実額				
		就学支援金0円	就学支援金9,900円	就学支援金14,850円	就学支援金19,800円	就学支援金24,750円
普通科(特進課程)	48,000円	48,000円	38,100円	33,150円	28,200円	23,250円
普通科(教養課程)	46,500円	46,500円	36,600円	31,650円	26,700円	21,750円
普通科(普通課程)	44,500円	44,500円	34,600円	29,650円	24,700円	19,750円
医療福祉科	46,500円	46,500円	36,600円	31,650円	26,700円	21,750円
看護学科(基礎課程)	49,500円	49,500円	39,600円	34,650円	29,700円	24,750円
看護学科(専門課程)	59,000円	—	—	—	—	—

※授業料には実習費や特進費等が含まれています。※県からの補助金で更に減額になる場合もあります。

●諸会費……1,800円(PTA会費・後援会費・生徒会費) ※平成30年度

■国の高等学校就学支援金制度について

平成26年度より、公立高校の授業料無償制度が廃止され、公立・私立共通の就学支援金制度へ一本化されました。これにより、保護者の収入状況に照らして、授業料より下記の金額が減額されます。

家族所得区分(目安)	支援月額
250万円未満	月額24,750円
250万円~350万円未満	月額19,800円
350万円~590万円未満	月額14,850円
590万円~910万円未満	月額9,900円
910万円以上	0円

■病院・施設奨学金制度の紹介

- 病院・施設奨学金制度とは、看護師(看護学科)または、介護福祉士(医療福祉科)の資格を取得して本校を卒業(修了)した後、所定の義務年限(下表参照)病院・施設に勤務すれば返済が免除される受給型の奨学金です。
- 受給型ですので貸与型である県育英会などの公的奨学金と重複して受けることができます。ちなみに高校生で病院・施設奨学金Cコースと県育英会奨学金の併用により、自宅通学生で月額8万円、寮生なら月額3万5千円の奨学金を受け取る事が可能です。
- 本校奨学金病院・施設は、設備の整った安心できる所です。素晴らしい就職先が決まったうえで学費の補助が受けられます。看護や福祉の道を志す生徒の皆さんの大きな手助けができるものとなっております。

〈看護学科〉

	金額		義務年限	
	基礎課程	専門課程	基礎課程+専門課程5年	基礎課程のみまたは専門課程のみ
Aコース	30,000円	40,000円	3年	2年
Bコース	40,000円	50,000円	3年半	2年半
Cコース	50,000円	60,000円	4年	3年
入学金	100,000円	220,000円	—	—

〈医療福祉科〉

	金額	義務年限
Aコース	30,000円	2年
Bコース	40,000円	2年半
Cコース	50,000円	3年
入学金	100,000円	—

※義務年限とは、看護師資格、介護福祉士資格取得後、奨学金返済免除のため必要とされる病院勤務年数です。(給与からの返済はありませぬ)
※併願入学生はA,B2つのコースからの選択となります。

■県育英会奨学金(申請可能な最高額)

自宅通学……30,000円
自宅外通学……35,000円



出水中央高等学校

〒899-0213 鹿児島県出水市西出水町448番地
代表☎62-0500 入試専用☎62-6677

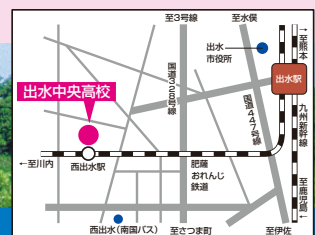

URL <http://izumi.ac.jp> E-mail kikakubu@izumi.ac.jp

お誕生・お悔やみ・ご寄付

お誕生お悔やみご寄付
お祝いお悔やみ

(新生児(保護者)(敬称略))

溝下 颯人 (健友・雅美)
野中 真祐 (祐和・怜子)
肱岡 華奈 (謙太・沙耶花)
肱岡 蓮 (謙太・沙耶花)
倉田 健心 (美紀・健二)
小田原 真 (良介・和希)
坂口 美香 (勝己・香澄)
坂本 朝日飛 (翔太・友恵)
餅井 琴音 (宏)
御所園 ゆり (士・翼)
前田 望愛 (伸幸・紗耶香)
神之田 大暉 (拓人・瑞紀)
原田 あかり (晃征・あゆみ)
山口 彩葉 (綾太・佳奈子)
大迫 千晴 (忠弘・さゆり)
寺地 響毅 (和彦・百合)
柏木 愛空 (翔也・麻里奈)
亀川 隼人 (慎司・友美)
秋野 円花 (隆之)

辺 麦 (直輝)
佐渡 空 (史一・さやか)
小田原 菖 (聖・愛)
外戸口 華琥 (迅・真子)
久保蘭 聡星 (貴子・剛士)
武内 涼華 (寛)
(9月1日〜9月30日届け出分)

ごめい福を
お祈りします

(死亡者(年齢(住所)(敬称略))

川畑 澄夫 (89) 松尾
富原 陽子 (87) 中塩屋
井脇 静男 (85) 上ノ原(出水)
中原 眞人 (72) 千本付
植竹 伶果 (6) 平松西
末吉 ヒデ (96) 町(高尾野)
若松 シゲノ (96) 石坂(高尾野)
森田 伸夫 (88) 仮屋
中村 行男 (73) 名古屋
牧内 美智子 (85) 鶴水園
東 ユキエ (101) 西水流
石塚 昌子 (94) 原
吉田 和子 (90) 沖田
野添 藤子 (92) 上町
小村 昇 (86) 莊上
木村 節 (86) 別府

江崎 重男 (89) 桜町
大畑 達郎 (78) 今釜西
野 美恵子 (67) 西之口団地
中島 タツエ (90) 六月田下
尾上 マサノ (91) 名古屋
松本 テル子 (95) 栄町
田中 トメ (99) 天神(出水)
筑濱 ハツミ (87) 鮎川
井川 敏則 (83) 小松
岩本 浩子 (71) 天神(出水)
永福 サエ子 (80) 今釜中
花田 シゲノ (90) 西水流
関下 和子 (77) 上町
平野 正一 (71) 太田原住宅
小村 富美子 (59) 向江
井手 ユリ子 (82) 太田
高橋 喜三郎 (87) 西大野原(出水)
竹元 トミヨ (94) 米ノ津東
江川野 スミエ (92) 江川野
山崎 久夫 (82) 江川野
通畠 信子 (91) 莊下
石塚 修一 (原)
古川 琢也 (大阪府)
吉田 大作 (沖田)
小村 五代 (莊上)
尾上 滋子 (名古屋)
中村 勝 (下餅井)
中島 敏行 (表郷東)
田中 澄夫 (天神(出水))

福本 ミツエ (95) 鶴寿園
永田 フサエ (87) 下高尾野上
長沼 悦子 (74) 西大野原(出水)
片岡 末吉 (95) 中塩屋
大堂 富士子 (86) 上村東
万福 幸子 (88) 鍋野
上松 スミ子 (94) 横尾
山門 利幸 (89) 本町(高尾野)
安富 松夫 (89) 柴引
上迫 ウキエ (90) 上水流
(9月1日〜9月30日届け出分)

ご寄付ありがとうございます
ございました

香典返し寄付(敬称略)

川畑 裕史 (神奈川県)
中原 静子 (千本付)
池畑 恭子 (鹿児島市)
富原 敏雄 (中塩屋)
井脇 カツ子 (上ノ原(出水))
東 君子 (西水流)
石塚 修一 (原)
古川 琢也 (大阪府)
吉田 大作 (沖田)
小村 五代 (莊上)
尾上 滋子 (名古屋)
中村 勝 (下餅井)
中島 敏行 (表郷東)
田中 澄夫 (天神(出水))

永福 辰巳 (今釜中)
山下 吉登 (南方)
江崎 茂子 (桜町)
岩本 輝男 (天神(出水))
井川 メイ子 (小松)
平野 賢二 (太田原住宅)
高橋 トシ子 (西大野原)
竹元 定記 (米ノ津東)
江川野 豊司 (大阪府)
稲田 秀史 (鹿島)
通畠 義信 (莊下)
山崎 セキ (針原)
奥村 トシコ (上沖田)
切通 博己 (桜町)
福本 誠一 (上大野原)
塩山 秀親 (中町)
江口 利子 (下高尾野上)
片岡 正 (中塩屋)
長沼 堅一 (西大野原)

以上上市社会福祉協議会へ

お誕生、ごめい福、ご寄付欄への掲載を希望されない方は届け出の際にお知らせいただくか、本庁企画政策課(☎634120)にご連絡ください。

当番医のお知らせ

担当医療機関は、下表のとおりです。

○都合により担当医療機関が変更になることがあります。出水消防署(☎63-0119)にお問い合わせください。

○当番医での受診は、急患に限ります。

※[当]：日曜・祝日在宅当番医(午前9時～午後5時)

[児]：小児科当番医(午前10時～正午)午後も受け付ける場合がありますので、直接お問い合わせください。

11 月				
日	医 療 機 関 名			
3日(土)	[当]	福元医院	内・循環器科	新町 ☎67-3200
	[当]	荘記念病院	精神・内科	西水流 ☎82-3113
	[当]	上園医院	内・消化器科	阿久根市 ☎73-1055
	[当]	平尾診療所	内・外科	長島町 ☎88-2595
4日(日)	[当]	整形外科ばばぐちクリニック	整外科	六月田中 ☎64-8260
	[当]	出水病院	精神・内科	諏訪馬場 ☎62-0419
	[当]	内山病院	内・外・泌尿器科	阿久根市 ☎73-1551
	[当]	鷹巣診療所	内・外科	長島町 ☎86-0054
	[児]	出水総合医療センター		早馬 ☎67-1611
11日(日)	[当]	しもぞのクリニック	内・胃腸科	石坂(出水) ☎63-8300
	[当・児]	こどもクリニック永松	小児科	鹿島 ☎64-1500
	[当]	鶴見医院	内・呼吸科	阿久根市 ☎73-0553
	[当]	鷹巣診療所	内・外科	長島町 ☎86-0054
18日(日)	[当]	出水眼科	眼科	春日町 ☎62-8350
	[当]	境田医院	産婦人・内・外科	天神(出水) ☎67-2600
	[当・児]	しみずこども医院	小児科	阿久根市 ☎68-0633
	[当]	長島クリニック	内・外科	長島町 ☎88-6405
23日(金)	[当]	よしだ泌尿器科クリニック	泌尿器科	沖田 ☎63-7800
	[当]	福永内科循環器科	循環器・内科	向江 ☎62-8200
	[当]	いまむらクリニック	泌尿器・内科	阿久根市 ☎73-1700
	[当]	平尾診療所	内・外科	長島町 ☎88-2595
25日(日)	[当・児]	キッズクリニック	小児科	向江 ☎63-7707
	[当]	よう皮ふ科医院	皮膚科	鹿島 ☎63-1112
	[当]	門松医院	内・外科	阿久根市 ☎64-6100
	[当]	鷹巣診療所	内・外科	長島町 ☎86-0054

※夜間の急患(内科・小児科)、夜間一次救急診療所(野田診療所内)(☎84-2023)午後7時～同11時・来院の際は、来院される前に必ず電話で症状をお知らせください。

※おおむね15歳未満の子どもの夜間電話相談「鹿児島県小児救急電話相談」

(☎#8000 または ☎099-254-1186) 平日・土曜日(午後7時～翌午前8時) 日曜・祝日(24時間)

休日当番歯科医・当番薬局

11月3日				11月18日			
太田歯科クリニック	歯科	☎84-4700	仲町(野田)	こじま歯科医院	歯科	☎63-4618	表郷西
ハート薬局		☎79-3877	新町	クレモア薬局		☎63-5401	春日町
しもずる薬局		☎64-2211	下山	エンジェル薬局		☎65-7637	天神(出水)
11月4日				11月23日			
つばさ歯科	歯科	☎62-8519	花立西	中島歯科医院	歯科	☎82-0020	町(高尾野)
フタヤ薬局		☎67-5253	六月田中	こがね薬局		☎64-1132	沖田
会営薬局	☆	☎64-8280	早馬	かりん薬局		☎64-1400	向江町
11月11日				11月25日			
おてき歯科	歯科	☎63-0393	八幡(出水)	宮齒科医院	歯科	☎73-3222	阿久根市
五万石薬局		☎63-8800	野添(出水)	さくら薬局		☎63-7700	向江町
かしま薬局		☎63-3970	鹿島	あすか薬局		☎63-7322	鹿島

※歯科医院診療時間 午前9時～正午
☆小児科当番薬局 午前10時～正午

◎変更になることがあります。
出水消防署(☎63-0119)にお問い合わせください。

水道修繕工事当番事業者

期 間	出 水 地 域			高尾野・野田・荘地域		
	工事事業者	平 日	休日および平日の 午後5時以降	工事事業者	平 日	休日および平日の 午後5時以降
11月1日～4日	山門電気商会	☎67-1066	携帯電話 (090-7397-7898)	三友建設	☎82-0173	携帯電話 (090-7154-7490)
11月5日～11日	司工業	☎63-7485		別府水道住宅設備	☎84-2080	
11月12日～18日	岩崎電設	☎62-1414		樋口電設	☎85-5901	
11月19日～25日	ヤマサキ電機産業	☎62-3400		ホクシン工建	☎82-0612	
11月26日～30日	たかさご水道	☎67-4400		野村電設	☎82-3637	

※家庭内の修繕は、施工した工事事業者にご連絡ください。

火の元には十分注意しましょう！

出水市消防本部管内の火災・救急状況(2018年9月1日～同9月30日)

	火 災				救 急	
	発生件数	うち建物	死者	負傷者	発生件数	うち急病
出 水	0件(-1)	0件(-1)	0人(±0)	0人(±0)	187件(+32)	119人(-1)
2018年の累計	6件(-5)	6件(-5)	0人(-1)	0人(±0)	1,730件(+87)	1,083人(+181)

※()内の数字は前年同月比

11月の主な行事

- 10日(土) ▶ 自衛官等募集説明会(午後1時30分・市中央公民館)
- 17日(土) ▶ 大産業祭1日目(午前9時30分・市陸上競技場周辺等)
- 18日(日) ▶ 大産業祭2日目(午前9時・市陸上競技場周辺等)
- 25日(日) ▶ 鶴恋祭～テーマパークマーケット～(午前10時・クレインパークいずみ)



全国青年大会（東京都開催）に、フットサル、郷土芸能（野田郷島津太鼓）、のど自慢、意見発表で県代表として出場する野田町青年団の皆さんと、県青年大会ボーリング男子の部・男女混合の部で準優勝した高尾野青年団。



沖縄県で開催される第56回技能五輪全国大会に、本県代表として出場する本市在住の川平幸佳さん（県立宮之城高等技術専門校 写真中央）。【出場する競技職種】 家具

大変よくできました！



「緑育」 出前授業

10月5日、蔵島小学校で「緑育」出前授業が行われました。これは、同校が（二財）日本植木協会青年部会鹿児島支部に樹木ネームプレート制作を依頼したのをきっかけに企画されたものです。緑の育ち方や環境との関わりを体感的に学ぶために、授業では、木の名前当てゲームや樹木のネームプレート作りなどが行われました。子どもたちは、木に触れ、木の温もりを感じ、楽しみながら、かけがえのない緑の大切さを実感している様子でした。

表紙取材レポ



伝統芸能など奉納

9月23日紫尾神社で五穀豊穰に感謝する豊年秋まつりが開催され、高尾野兵六踊り保存会による「高尾野兵六踊り」や上水流棒踊り保存会による「上水流棒踊り」、江内山田楽保存会による「江内山田楽」、舞踊など多くの芸能が奉納されました。会場に集まった見物客は、数々の伝統芸能などに見入っていました。

クレインパークだより 148

「ツルの羽数調査」

ツルの羽数調査は、11月から1月の間に計6回、鶴荘学園（後期）と高尾野中学校のツルクラブ員、ツル保護会、ボランティアの方々との協力で行われます。調査は、朝5時半頃集合し、暗い中、カウントをする担当の場所まで歩いて移動します。そして、厳寒の中待ち続け、ツルがねぐらから飛び立ち始めたからカウントを開始します。ナベツル・マナツルは、共に絶滅危惧種であることから、調査結果は、国際的にも重要な基礎データとなります。このような調査を生徒、学校、保護者、地域で支え合い、継続されていることが国内外から高く評価されています。

【今月の問題】

出水には1万羽以上のツルが渡来しますが、何年から連続で1万羽を越えているのでしょうか？

- A 1991（平成3）年
- B 1997（平成9）年
- C 2003（平成15）年

先月号のクイズと答え
毎年10月半ば、ツルたちは、出水にやってきます。季節によって住む場所をかえる鳥を何というのでしょうか？
A 渡り鳥
B 季節鳥
C 移り鳥
答えはA 渡り鳥でした。



■発行 出水市
■出水市役所(本庁) 〒899-0292 鹿児島県出水市緑町1番3号
TEL0996-63-2111(代表) FAX0996-63-0680
高尾野支所 〒899-0492 鹿児島県出水市高尾野町大久保7番地
TEL0996-63-2111(代表) FAX0996-82-2399
野田支所 〒899-0502 鹿児島県出水市野田町下名7035番地
TEL0996-63-2111(代表) FAX0996-84-2078
■ホームページアドレス http://www.city.kagoshima-izumi.lg.jp/
■電子メールアドレス info_izm@city.izumi.kagoshima.jp

ホームページ用QRコード

防災メール用QRコード

