



## 「カゴいっぱい山の幸♪」

下平野にて(2月27日撮影)

人と自然が融和した にぎわいある元気都市 出水市



### 世帯数と人口

(3月1日現在:住民基本台帳)

世帯数	2万 5,081 (+ 5)
人口	5万 4,113 (- 37)
男	2万 5,406 (+ 2)
女	2万 8,707 (- 39)
出生	32
死亡	70
転入	115
転出	116
その他異動	2

( )内は前月比

### 主な内容

ごみのダイエット♪	2	公民館講座(前期)	8
出水市民大学	3	催し	10
出水総合医療センター	4	募集	12
狂犬病予防集合注射	6	相談	13
出水市農作業賃金等標準額	7	子育て・お知らせ	14

# はじめよう！ごみのダイエット♪

知っていましたか？ 生ごみは自宅で処理できる！

今回は、生ごみ処理機「キエーロ」モニターの皆さんのお宅にお邪魔しました。



ごみ袋が軽くなり  
ごみ出しが楽に♪

本村さん



すごい成果です！

大平さん



臭いも虫も気にならない！

松ヶ角さん

生ごみは『自宅で処理』が広がっています。

燃やせるごみの40％は生ごみです。そのうち80％は水分だと言われています。



ということは？

9,540ト (2017 家庭ごみの量) のうち、生ごみが3,816ト (40％)  
そのうち水分が3,052ト (80％)、パッカー車 (2ト) で1,526 台分  
の水を運んでいる計算になります。

そこで、まず生ごみのダイエット！



はじめよう！生ごみの『自宅で処理』

生ごみから肥料を作ることができる！  
ライフスタイルに合った生ごみ処理機を選ぼう！



電動生ごみ処理機



コンポスト



EMバケツ



キエーロ



はじめよう！生ごみの『ひと絞り』

生ごみ処理機をお持ちでない方は、  
『ぎゅっとひと絞り』して、燃やせる  
ごみに出しましょう！



生ごみ処理機には設置報償金がありますのでご活用ください。

※キエーロについては、現在モニタリング中です。

その他、生ごみの「自宅で処理」についてアイデアをお持ちの方は、ご連絡ください。

問い合わせ先 本庁生活環境課 (☎ 63 - 4042)

まずは、できることから！はじめよう！ごみのダイエット♪

ミ  
ユ  
ー  
ジ  
カ  
ル  
落  
語  
世界で唯一！



**第1回**

6月23日（土）午後2時

落語家  
**三遊亭 究斗**

教育と娯楽を合わせたエデュテイメントが大評判！特に2011年度文化庁芸術祭参加作品に選考された「一口弁当」が大人気！イジメ撲滅の願いを込めた「笑い」と「涙」に溢れた感動的な作品。教育関係はもちろん、さまざまな企業・地方自治体からのオファーが殺到している。

俳優・タレントとしても活躍する新進気鋭の落語家。

**第2回**

7月14日（土）午後2時

出水総合医療センター  
病院事業管理者 **今村 純一**

「認知症とは何か？」



**第3回**

8月11日（土）

午後2時

気象予報士  
**亀田 晃一**



**第4回**

9月15日（土）

午後2時

まち歩きの達人  
**東川 隆太郎**

**2018年度出水市民大学 受講生募集**

会場 市音楽ホール

対象者 中学生以上の出水市民

年会費 一般成人1,000円、中・高校生500円

(市外の方も聴講生として1回500円で受講可。中・高校生は1回200円)

申込方法 窓口：申込書に必要事項を記入の上、出水市民大学事務局（本庁生涯学習課内）に会費を添えてお申し込みください。

電話・FAX：電話やFAXでのお申し込み可。その場合、第1回目に会費をお持ちください。

問い合わせ先 出水市民大学事務局（本庁生涯学習課内）☎63-2200 FAX 63-2202

----- 切り取り線 -----

**2018年度出水市民大学入学申込書**

氏名	住所	電話番号	区分（どちらかに○）
			一般 中高生
			一般 中高生
			一般 中高生
			一般 中高生

※この用紙で最大4人まで同時に申し込むことができます。会費を添えてお申し込みください。

# 出水総合医療センター ～臨床検査と医療機器紹介⑥～

今回は、臨床検査の患者さんに直接触れて検査を行う、生理機能検査の中の超音波検査（エコー検査）についてご紹介します。

## 超音波検査とは？

超音波検査（エコー検査）とは、調べたいところに超音波を当てて、その反射を映像化することで体内の状態を調べることができる画像検査法です。

腹部臓器や心臓、頸動脈、下肢動静脈、乳腺、甲状腺など高精細な情報が得られ、体内の状態を即座に観察することができ、安全で繰り返し行えます。

### 循環器用超音波画像診断装置

心臓超音波検査に特化しており、病状の詳細な状態を観察できます。



シーメンス製 ACUSON SC2000

### 腹部超音波画像診断装置

腹部や血管・乳腺などの多臓器の描出に優れており、病状の詳細な状態を観察できます。



東芝製 Aplio500

## エコー検査で何がわかるのですか？

### 腹部の検査

肝臓がん

胆のう結石

膵臓がん

肝臓、胆のう、膵臓、腎臓などの状態や腫瘍・結石などを調べます。

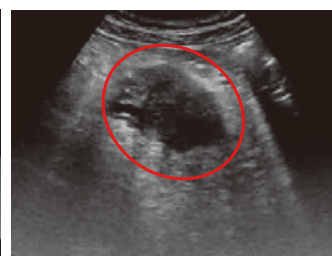
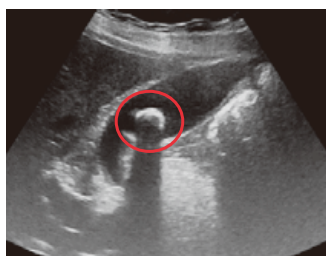
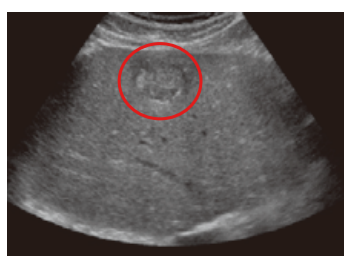

## 骨盤部の検査

子宮、膀胱、前立腺などの状態や腫瘍などを調べます。

子宮筋腫



膀胱がん

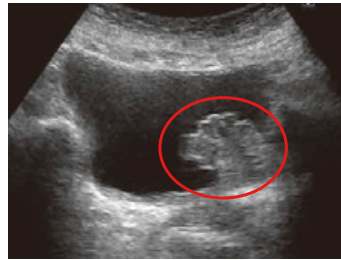

前立腺肥大

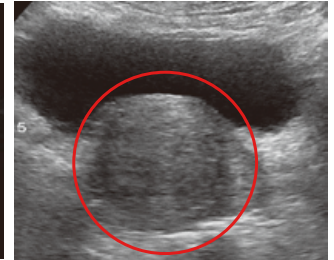

## 心臓の検査

心臓の動き、大きさ、壁の厚さ、弁の状態など心臓の働きを調べます。

僧帽弁閉鎖不全症

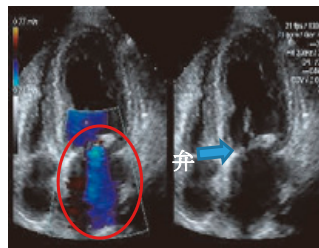

大動脈弁閉鎖不全症

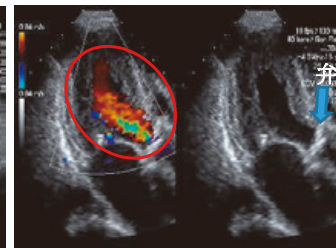

左心房内血栓

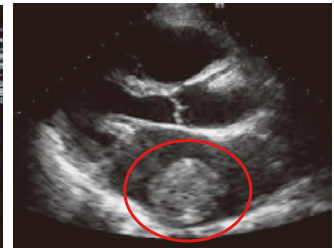

弁が完全に閉じず血液がもれています

## 血管の検査

首の動脈や足の動脈・静脈の狭窄や血栓などの状態を調べます。

頸動脈狭窄

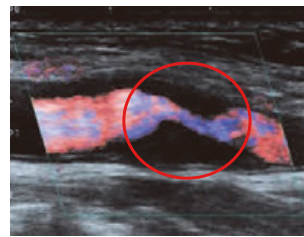

下肢動脈狭窄

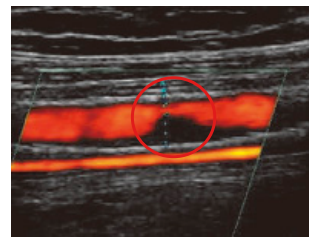

下肢静脈血栓

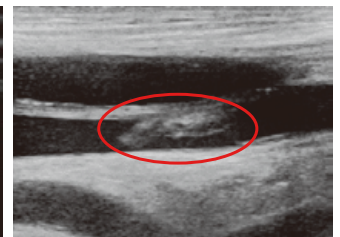

動脈硬化により血管が細くなっています

## 体表臓器の検査

乳腺、甲状腺、リンパ節などの状態や腫瘍の有無などを調べます。

乳がん

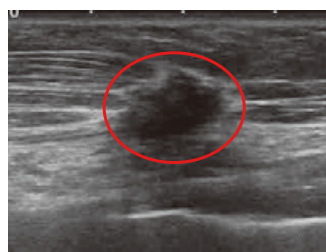

甲状腺がん

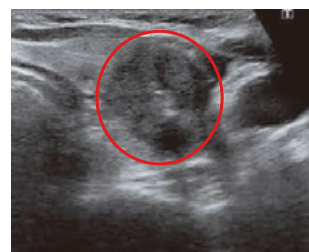

皮下粉瘤

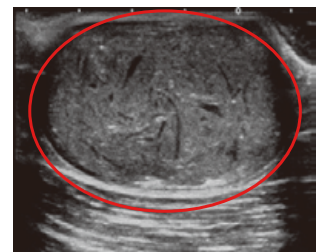

当センターには認定超音波検査士が在籍しており、医師や関係部署と連携し、病状の早期発見や早期治療に貢献しています。



# 2018年度 狂犬病予防集合注射日程表

～4月から6月までは、狂犬病予防注射月間です。都合の良い会場で接種しましょう～



## 上場・大川内・東出水・出水・西出水地区

	月 日	会 場	時 間
上場・大川内地区	4月17日(火)	上場健康管理センター前	9:40 ~ 9:55
		下青椎バス停留場前	10:10 ~ 10:20
		宮之元自治公民館	10:25 ~ 10:35
		大川内農業者 トレーニングセンター	10:40 ~ 10:55
		不動野自治公民館	11:10 ~ 11:20
		田原自治公民館	13:30 ~ 13:40
		下平野自治公民館	13:50 ~ 14:00
		日添自治公民館	14:10 ~ 14:20
		芭蕉自治公民館	14:30 ~ 14:40
		日当自治公民館	14:50 ~ 15:00
東出水地区	4月18日(水)	萩之段自治公民館	9:30 ~ 9:40
		井上自治公民館	9:50 ~ 10:00
		愛宕下自治公民館	10:10 ~ 10:20
		渡瀬口自治公民館	10:30 ~ 10:40
		松尾自治公民館	13:30 ~ 13:40
		太田自治公民館	13:50 ~ 14:00
		太田原住宅自治公民館	14:05 ~ 14:15
		広瀬自治公民館	14:25 ~ 14:35
		春日町自治公民館	14:45 ~ 14:55
		出水地区	4月19日(木)
宇都野々多目的集会施設	9:40 ~ 9:50		
上山崎自治公民館	10:10 ~ 10:20		
諏訪馬場自治公民館	10:30 ~ 10:40		
表郷西自治公民館	10:50 ~ 11:00		
沖田自治公民館	13:20 ~ 13:30		
上沖田自治公民館	13:35 ~ 13:45		
平良馬場自治公民館	13:55 ~ 14:05		
上町自治公民館	14:15 ~ 14:25		
下古市自治公民館	14:35 ~ 14:45		
西出水地区	4月20日(金)	向江自治公民館	14:55 ~ 15:05
		江川野自治公民館	9:20 ~ 9:35
		清水自治公民館	9:45 ~ 9:55
		上中自治公民館	10:05 ~ 10:15
		下中自治公民館	10:25 ~ 10:35
		上屋団地自治公民館	10:45 ~ 10:55
		野添自治公民館	11:05 ~ 11:15
		西町自治公民館	13:30 ~ 13:40
		石坂自治公民館	13:50 ~ 14:00
		花立東自治公民館	14:10 ~ 14:20
花立西自治公民館	14:30 ~ 14:40		
政所自治公民館	14:50 ~ 15:00		

## 出水地域、西出水・米ノ津地区

	月 日	会 場	時 間
出水地域	4月22日(日)	大川内農業者 トレーニングセンター	9:20 ~ 9:35
		出水公会堂	10:00 ~ 10:20
		米ノ津公会堂	10:45 ~ 11:00
西出水地区	4月24日(火)	上大野原自治公民館	9:20 ~ 9:30
		下大野原自治公民館	9:40 ~ 10:10
		西大野原自治公民館	10:15 ~ 10:25
		東大野原自治公民館	10:35 ~ 10:45
		横尾自治公民館	10:55 ~ 11:05
		鹿島自治公民館	11:15 ~ 11:30
		八幡自治公民館	11:35 ~ 11:45
		桜町自治公民館	11:55 ~ 12:05
米ノ津地区	4月25日(水)	上松自治公民館	9:30 ~ 9:40
		上村東自治公民館	9:45 ~ 9:55
		上村西自治公民館	10:05 ~ 10:15
		津山自治公民館	10:25 ~ 10:35
		福ノ江自治公民館	13:30 ~ 13:40
		掛腰自治公民館	13:50 ~ 14:00
		新蔵上自治公民館	14:10 ~ 14:20
		新蔵中自治公民館	14:30 ~ 14:40
		福ノ江港自治公民館	14:50 ~ 15:00

## 注射手数料(年1回) 3,400円

○荘地区、米ノ津地区(一部)、米ノ津東地区、高尾野地域、野田地域は5月に行います。

○登録している犬の所有者には、狂犬病予防集合注射の案内および問診票を通知していますので、必ず問診票を持参してください。

※登録しているのに通知が届かない方や、問診票を紛失された方はご連絡ください。

○登録していない犬は、当日会場で登録(新規登録手数料3,000円)と注射ができます。

※日程表以外に、市内の動物病院でも注射および登録ができます。

問い合わせ先 本庁生活環境課 (☎63-4042)



**★鑑札と注射済票は、必ず犬に着けましょう**  
**★ふんの後始末は飼い主の責任です。ふん害防止にご協力ください。**

## 2018（平成30）年度出水市農作業賃金等標準額

市農業委員会では、次のとおり農作業賃金等標準額を設定しましたので、目安としてお使いください。

【一般作業】※一般作業賃金は2017年10月1日の県最低賃金額を参考に算定してあります。

作業名等	単位	標準額（円）	備考
農作業	重労働	8時間	6,500
	軽労働	8時間	6,000
			昨年度 6,300円
			昨年度 5,800円

【機械作業】※農地の条件等に合わせ双方で適正な額の話し合いをお願いします。

作業名等	単位	標準額（円）	備考
水田耕	10a	6,000	平耕起1回につき
		8,000	荒しろから仕上げしろまで
機械田植	10a	7,500	同時施肥
		6,500	施肥なし
水稻育苗	1箱	597	受け取り
		647	配達込み
バインダー	10a	9,000	ひも機械持ち
コンバイン	10a	13,000 ~16,000	刈取りのみ（運搬料については双方の話し合いによる）
脱穀作業（水稻）	1袋	350	コンバイン袋
畑耕うん	10a	6,000	
甘藷（かんしょ）つる切り	10a	4,000	
甘藷機械堀り	10a	4,500	
マルチャー	10a	7,500	うね立兼用（作業料金は、作物により双方の話し合いによる）
サブソイラー	10a	4,000	
パワーディスク	10a	5,000	
堆肥散布	10a	5,500	牛堆肥散布まで（2ト積散布車）
牧草梱包	10a	6,000	梱包のみ（ひも機械持ち）
防除作業	粉剤	10a	2,000
	乳剤	10a	3,000
			水稻を基準とする（薬剤は委託者持ち）
アクスラプラウ	10a	4,000	
ライムソー（肥料散布機）	10a	2,000	
畦塗り	1m	片面 40~50	地域性・水田等の条件により双方で加減する
バレイショ掘取り	10a	4,500	

※地域性・水田の条件（湿田・搬入不便・未整備田等）により双方で加減する。

※倒伏田については、2割増以内とし、ほ場の状態により双方で加減する。

※1筆当たりの面積が5a未満の場合は5aとし、10a未満の場合は10aとする。

### 世界自閉症啓発デー・発達障害啓発週間

4月2日は国連が定めた「世界自閉症啓発デー」、4月2日～同8日は「発達障害啓発週間」です。

自閉症を始めとする発達障害の方は、他人の意図や感情を直感的に理解したり、言葉を適切に使うことなどが苦手な場合があります、学校や職場でさまざまな問題や困難に直面することがあります。

これらは、親のしつけや家庭環境が原因ではなく、

脳機能の発達に関係するものです。

発達障害は、見た目には障害があることが分かりにくいいため、行動や態度を誤解されることがありますので、発達障害の特徴を知り、正しく理解することが大切です。

問い合わせ先

県障害福祉課（☎099 - 286 - 2744）

### 銃砲刀剣類登録 審査について

鹿児島県教育委員会では、2018（平成30）年度銃砲刀剣類登録（確認）審査を次のとおり実施します。

審査日 年5回、3月を除く奇数月の第2火曜日です。

第1回 5月8日（火）

第2回 7月10日（火）

第3回 9月11日（火）

第4回 11月13日（火）

第5回 1月8日（火）

時間 午前10時～午後3時

※正午～午後1時を除く。

※午後2時30分までにお越

しください。

場所 鹿児島県青少年会館

1階音楽室兼視聴覚室

手数料

新規登録（審査）

6300円

再交付

3500円

その他

審査会には銃砲刀剣類

（現物）の他に申請書等の

書類が必要です。詳しくは、

お問い合わせください。

☎県教育庁文化財課

（☎099-128615355）

## 出水地区建築工友会 協定賃金表

出水地区建築工友会は、2018年度の賃金を次のとおり定めています。

責任者 20,000円

技能者 19,000円

一般 18,000円

※見習者の賃金については、責任者の判断によります。

問い合わせ先  
本庁企画政策課  
(☎63) 4037

○スポーツ交流室をシテイセール  
ス課に統合  
スポーツ交流による観光振興の  
推進や、スポーツ合宿等の誘致  
を図るため、シテイセールス課  
にスポーツ交流係を新設します。

4月1日から  
市の組織の一部が変わります  
○国体推進室を新設  
第75回国民体育大会に向け、本  
格化する開催準備業務を着実に  
推進するため、国体推進室を新  
設します。

## 2018年度 市公民館講座（前期）のご案内

リンパドレナージュ講座【託児付き】	ヨガ講座【託児付き】	クラフトかご作り講座
<p>心身の健康のために、リンパの流れを知り身体の内側と外側からケアする方法を学びませんか。</p> <p><b>対象者</b> 18歳以上女性限定 (高校生不可)</p> <p><b>定員</b> 15人</p> <p><b>開催日</b> 6月6、20、27日 7月4、18日(水曜日) 全5回</p> <p><b>時間</b> 午前9時30分～同11時30分</p> <p><b>場所</b> 市民交流センター多目的室</p> <p><b>受講料</b> 無料</p>	<p>心と体のバランスを整えながら健康的になれると評判のヨガ。体の状態にあわせて楽しく学びませんか。初心者の方も大歓迎！</p> <p><b>対象者</b> 18歳以上(高校生不可)</p> <p><b>定員</b> 20人</p> <p><b>開催日</b> 6月12、19、26日 7月3、10、24日(火曜日) 全6回</p> <p><b>時間</b> 午前9時30分～同11時</p> <p><b>場所</b> 市民交流センター多目的室</p> <p><b>受講料</b> 無料</p>	<p>紙製の平らな紐でかごやバッグを作る手芸。手軽に始められ、簡単に作れて用途多彩なかわいいかご作りが体験できます。</p> <p><b>対象者</b> 18歳以上(高校生不可)</p> <p><b>定員</b> 20人</p> <p><b>開催日</b> 6月7、14、21、28日 7月5、12日(木曜日) 全6回</p> <p><b>時間</b> 午後7時～同9時</p> <p><b>場所</b> 市中央公民館 学習室</p> <p><b>受講料</b> 材料代1,500円程度</p>
わくわくガーデニング講座	てごねパン作り講座	フラダンス講座
<p>苔玉、かわいい寄せ植え作りや多肉植物の表札などが作れます。初心者の方も楽しめる内容です。</p> <p><b>対象者</b> 18歳以上(高校生不可)</p> <p><b>定員</b> 20人</p> <p><b>開催日</b> 6月2日 7月7日 8月4日 9月1日 10月6日(土曜日) 全5回</p> <p><b>時間</b> 午後1時30分～同3時30分</p> <p><b>場所</b> 市中央公民館 学習室</p> <p><b>受講料</b> 材料代1,500円程度(個当たり)</p>	<p>家庭でもおいしいパンが焼けるようパン作りを基本から楽しく学べます。</p> <p><b>対象者</b> 18歳以上(高校生不可)</p> <p><b>定員</b> 12人</p> <p><b>開催日</b> 6月14、28日 7月12日(木曜日) 全3回</p> <p><b>時間</b> 午前10時～午後1時</p> <p><b>場所</b> 市民交流センター 調理室</p> <p><b>受講料</b> 材料代1,800円(3回分)</p>	<p>リズムに乗せてゆったりと体を動かし、心も体も心地よくほぐします。運動量が多いので健康な体づくりも目指せます。初心者の方も大歓迎！</p> <p><b>対象者</b> 18歳以上(高校生不可)</p> <p><b>定員</b> 15人</p> <p><b>開催日</b> 5月25日、6月1、8、15、22、29日(金曜日) 全6回</p> <p><b>時間</b> 午後7時30分～同8時30分</p> <p><b>場所</b> 市民交流センター多目的室</p> <p><b>受講料</b> 無料</p>

### 素敵な時間を過ごしませんか♪

申込期限 5月20日(日)午後5時

※ただし、フラダンスのみ5月13日(日)午後5時

申し込み方法 電話またはFAXでお申し込みください。

開講式 各講座開催日の初日に行います。

※各講座、原則として定員の半数以上の受講希望者がある場合に開講します。

※1人で2講座以上申し込みができます。

※募集定員を超えた場合は、出水市民で初めて受講される方を優先し抽せんを行います。

※託児付き講座について、託児を希望される方は受講申し込みと併せてお申し込みください。

申し込み・問い合わせ先 市中央公民館(☎63-2106 FAX64-1105)





# 2018（平成30）年度 陸海空自衛官募集

守りたいものを、守れる人に。  
その気持ちが、この国を守るチカラになる。

《自衛隊鹿児島地方協力本部公式イメージキャラクター》



リックン(長男)



カイコン(次男)



クワクン(三男)



※写真は陸上自衛隊HPより引用

募集項目	応募資格	受付期間	試験日
自衛官候補生 (男子)	18歳以上27歳未満の者	随時	受付時にお知らせします。
自衛官候補生 (女子)			
一般曹候補生			
航空学生	海：18歳以上23歳未満 高卒（見込含）または高専3年 次修了者（見込含） 空：18歳以上21歳未満 高卒（見込含）または高専3年 次修了者（見込含）	7月1日（日） ～9月7日（金）	① 1次 5月26日（土） 2次 6月27日（水）～7月2日（月） ② 1次 9月21日（金）～同23日（日） 2次 10月12日（金）～同17日（水） ※いずれか1日を指定されます。
防衛大学校学生 (推薦)	18歳以上21歳未満の者 高卒者（見込含）または高専3年 次修了者（見込含）で成績優秀か つ生徒会活動等に顕著な実績を修 め、学校長が推薦できる者	9月5日（水） ～同7日（金）	9月22日（土）、23日（日）
防衛大学校学生 (総合選抜)	18歳以上21歳未満の者 (自衛官は23歳未満) 高卒者（見込含）		1次 9月22日（土） 2次 11月3日（土）、4日（日）
防衛大学校学生 (一般)	または、高専3年次修了者（見 込含）		1次 11月10日（土）、11日（日） 2次 12月11日（火）～同15日（土）
防衛医科大学校 医学科学生	18歳以上21歳未満の者 高卒者（見込含） または、高専3年次修了者（見 込含）	9月5日（水） ～同28日（金）	1次 10月27日（土）、28日（日） 2次 12月12日（水）～同14日（金）
防衛医科大学校 看護学科学生			1次 10月20日（土） 2次 12月1日（土）、2日（日）

※応募資格年齢の起算日は、募集種目ごとに異なります。それぞれの募集要項でご確認ください。

※詳しくは、自衛官募集ホームページをご覧ください。

問い合わせ先 防衛省鹿児島地方協力本部薩摩川内出張所（☎0996 - 22 - 2401）

本庁安全安心推進課（☎62 - 0203）

催し

ふるさとの歴史に触れてみませんか

市では、史跡めぐり歩こう大会の参加者を募集します。先人が残した旧跡等を歩いて訪ね、ふるさとの文化や歴史についての見聞を広めませんか。今回は米ノ津東地区の史跡を中心に、約5キロほど歩いて巡ります。

時 5月13日(日)

○受け付け

午前9時～同9時30分

○出発

午前9時40分

○帰着

午後0時30分ごろ

集合・解散場所

米ノ津運動公園

**参加者** 健康な方であれば誰でも参加できます。ただし、小学3年生以下は、保護者等の付き添いが必要です。

**申** 電話、FAX、メール、市ホームページ

市ホームページ

**申込期限** 5月10日(木)

**関** 本庁文化財課

(☎2108)

(FAX2202)

Eメール bunkazai\_c@city.izumi.kagoshima.jp

春の自然まつり  
チャレンジ・ラリー

市青年の家では、春の自然まつり「第16回チャレンジ・ラリー」を開催します。チャレンジ・ラリーは、市民の森で地図とコンパスを頼りにチャレンジポイントを探し出し、素朴な遊びや楽しいゲームをしながら得点を競う野外活動です。

緑豊かな市民の森で家族や友達とゲームを楽しみながら、心も体もリフレッシュしませんか。この日はかごしま国体開催まで888日です。かごしま国体開催へ向けて競技種目に関連した楽しいゲームも行います。

時 4月29日(日・祝日)

午前9時～午後2時30分

(午前8時30分受け付け)

**場** 青年の家およびその周辺(市民の森)

**申** 小雨決行。荒天の場合は、青年の家本館と小原山体育館で午前中のみ実施します。

**関** 1人当たり100円

**対象者** 3～5人でチームを

作ればどなたでも参加できます。ただし、小学3年生以下は保護者同伴に限りません。

定員 50チーム約200人

**内容** 「おたけびコンテスト」や「サイコロ投げ」など楽しいゲームがいっぱい。※全10カ所(約10キロ)を回るどきどきコースと、幼児も一緒に楽しめる少し短い全7カ所(約6キロ)のわくわくコースがあります。

**持ってくる物** 野外活動ができる服装、タオル、弁当、飲み物、上履き(雨天時)

**申込方法** 4月19日(木)までに青年の家に電話、ファックス、市ホームページのいずれかでお申し込みください。

①希望のコース②代表者の電話番号③参加者全員の氏名④性別⑤年代(児童生徒は学校・学年)⑥居住地(市町村名)をお知らせください。

**申** 関 市青年の家

(☎2135)

(FAX9417)

野間之関所まつり  
ウォーキング大会

薩摩の3大関所の一つであった野間之関所跡をスタートし、みかんの花の香りの中、薩摩街道、みかん畑を散策しませんか！会場ではわたあめ、ポップコーン、金魚すくいなどもあります。

時 4月29日(日・祝日) 午前10時(午前8時30分受け付け)

**申** 雨天決行

※車でお越しの方は、加紫久利公園駐車場(徒歩約8分)、米ノ津運動公園駐車場(徒歩約10分)をご利用ください。肥薩おれんじ鉄道をご利用の場合は、米ノ津駅下車徒歩約10分です。

**コース** 野間之関所跡周辺(約6キロ)コース途中に飲み物等を、ゴール地点には、うどん、みかん等を準備します。

**関** 中学生 500円

※当日お支払いください。

※保険料、手土産、軽食代含む。

※小学生以下は無料(保護者同伴に限る。手土産等なし)。

**定員** 先着300人

**関** 本庁シティセールス課

(☎4061)

(FAX1331)

ホームページ  
http://nonanosekisyo.jimdo.com

切り取り

野間之関所まつりウォーキング大会 参加申込書

ふりがな 氏名	中学生以下は「小」に○を	郵便番号	住所	TEL
	小・中			
	小・中			
	小・中			

※中学生は「中」に、小学生以下は「小」に○をしてください。

**応募期限** 4月27日(金)

**関** 電話、もしくは参加申込書に必要事項を記入の上、郵送、FAXまたはホームページでお申し込みください。

**申** 本庁シティセールス課

(☎4061)

(FAX1331)

ホームページ

http://nonanosekisyo.jimdo.com

http://nonanosekisyo.jimdo.com

## いずみ園 虹のマーケット

いずみ園では、地域の皆さまに感謝を込めて「いずみ園虹のマーケット」を開催します。当日は、花・野菜の苗、木工商品、そのほか多数の商品を準備しています。

**時** 4月22日(日)  
午前9時30分～午後3時

**場** いずみ園(平和町)  
**問** いずみ園(☎0120)



## 第7回美術工芸展

市文化協会美術工芸部による「第7回美術工芸展」が開催されます。展示内容は、絵画・水墨画・水彩画・写真・陶芸・木工・ステンドグラスの合同作品展示発表です。

作品展示や各部門の会員によるグループ紹介のほか、裏千家および出水高校茶道部による抹茶おもてなしコーナーの設置、出水商業高校美術部の絵画展示などがあります。

また、芸術文化活動への参加のきっかけとして、体験教室、作品作成のための相談会も開催します。抽選会も併せて開催しますのでぜひご観覧ください。

**時** 〇4月21日(土)

午前10時～午後6時

**時** 〇4月22日(日)

午前10時～午後5時

**場** 出水公会堂

**料** 無料

**【体験教室】**

水彩画スケッチ教室

22日のみ実施

午前10時～午後0時30分

※絵具、画板、画用紙をご持参ください。

**マープリング教室**

両日とも午前10時～正午

(先着50人)

※マープリングとは、油性絵具を水に落とし、紙に写し取って楽しむものです。

写真を楽しく撮りましょう

両日とも午前10時～正午

※デジタルカメラをご持参ください。

**問** 本庁生涯学習課内市文化協会事務局  
(☎02200)

## 夢色スプリングコンサート開催

「小さな音楽家の会」の主催で、音楽を学んでいる皆さんが合同で演奏する「夢色スプリングコンサート2018」が開催されます。

**時** 4月22日(日)

1部 午前10時開演

2部 午後2時開演

**場** 市音楽ホール

**料** 無料

**客演** 〈心に響く歌声〉

田中 真一郎(バリトン)

※合唱・ピアノ・ヴァイオリン・フルート・二胡など、

さまざまなジャンルの曲を

ソロ・アンサンブル演奏で

お楽しみください。

**問** 「小さな音楽家の会」

事務局(☎090-388

3-7523-いちぞえ)



## 水俣病犠牲者慰霊式

水俣病犠牲者慰霊式実行委員会および水俣市では、水俣病の犠牲者となって亡くなられた全ての生命に慰霊の祈りをささげて、環境再生・創造を誓うため、水俣病犠牲者慰霊式を開催します。

**時** 5月1日(火)

午後1時30分～同3時

※雨天決行

**場** エコパーク水俣親水緑地

ボードウォーク「水俣病慰

霊の碑」前

**問** 水俣市環境課(☎096

6-611-1647)

**慰霊の碑に奉納する名簿の受け付け**

水俣病資料館では、毎年5月1日に、エコパーク水俣「親水緑地」で行われる水俣病犠牲者慰霊式で慰霊の碑に奉納する名簿の申し込みを受け付けています。

※申込者(遺族)には、後日、

水俣病犠牲者慰霊式の案内

状を送付します。

**対象者** 水俣病認定患者で、

亡くなられた方

**募集期限** 4月13日(金)

午後5時

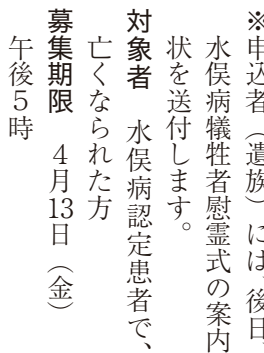

※申し込みには、印鑑が必要です。  
※4月14日以降に受け付けた分は、2019年に奉納予定です。

**申・問** 水俣市環境課(☎0966-611-1647)

水俣市立水俣病資料館(☎

0966-622-2621)

## 北星園祭が 開催されます

北星園では「北星園祭」を開催します。

当日は、手芸品、花・野菜の苗、木工関連商品などの販売をはじめ、焼きそばやたこ焼きなどの飲食店の出店や和太鼓や吹奏楽などのイベントを実施します。

**時** 4月29日(日・祝日)

午前9時30分～午後3時

**場** 北星園(美原町)

**問** 北星園(☎08561)



映画「ゆずの葉ゆれて」上映会

市自主文化事業として、鹿児島を舞台とした映画「ゆずの葉ゆれて」の上映会を開催します。

時 5月27日(日)

①開場 午前9時30分

開演 午前10時

②開場 午後1時

開演 午後1時30分

場 市音楽ホール

¥ 大人 5000円

高校生以下 3000円

※当日券 2000円増

※全席自由席

前売券発売開始

4月7日(土) 午前9時

前売券販売所

【出水地区】 市中央公民館、

諏訪書店、金海堂

TSUTAYA 出水緑町店

【米ノ津地区】

安易屋衣料品店

【野田地区】

南日本新聞野田販売所

【高尾野地区】

セブンプラザエジソン館

(マエダ電器)

場 市中央公民館

(☎ 2106)

サマーミュージックフェスティバル

市自主文化事業として、サマーミュージックフェスティバルin出水を開催します。

時 8月5日(日)

開場 午後6時

開演 午後6時30分

場 市文化会館

¥ S席 大人 5000円

高校生以下 4000円

A席 大人 4500円

高校生以下 3500円

B席 大人 3000円

高校生以下 3000円

※当日券 500円増

※全席指定席

前売券発売開始

4月22日(日) 午前10時

前売券販売所

【出水地区】 市中央公民館、

諏訪書店、金海堂

TSUTAYA 出水緑町店

【米ノ津地区】

安易屋衣料品店

【野田地区】

南日本新聞野田販売所

【高尾野地区】

セブンプラザエジソン館

(マエダ電器)

※販売開始日のみ1人4枚までとします。

※託児サービス有り(要予約)

7月13日(金)まで

※入場料の払い戻し不可

※就学前のお子さんの入場・

同伴はお断りします。

場 市中央公民館

(☎ 2106)



Ryudo Uzaki

Kiyotaka Sugiyama

Chikako Sawada

企画展 「絵本の中の生きものたち」

絵本を読みながら、出てくる生きものを学べる楽しい企画展!

時 4月21日(土) ~ 5月27

日(日)

午前9時~午後5時

※入館は午後4時30分まで

場 クレインパークいずみ

企画展示室

¥ 無料

場 クレインパークいずみ

(☎ 8915)

募集



YA図書館クラブ員募集

市中央図書館では、高校生

のクラブ「YA図書館クラブ

員」を募集しています。本や

図書館に興味があるあなた、

YA図書館クラブで文学活動

を満喫してみませんか。

活動内容 本の装備・ビブリ

オバトル・本の紹介POP

の制作など

対象者 高校生

時 (活動日) 5月、7月、9

月、11月、1月、3月の第

3土曜日

場 市中央図書館

申・市中央図書館

(☎ 2105)

観光いずみボランティアアガイドの会 会員募集

観光いずみボランティアアガイドの会では、出水麓武家屋敷群を中心に市内の観光地のガイドを行っていただく会員を募集しています。

出水市の歴史や文化に詳しい方はもちろん、知識やガイドの経験がなくても、出水市の魅力をいろんな人に伝えたいという方であれば大歓迎です。一緒に学びながら活動してみませんか。

時 (活動日) 随時(月2回定例会等を開催)

場 (活動場所) 出水麓武家屋敷群ほか

対象者 18歳以上の市内在住の方

申・観光いずみボランティアアガイドの会事務局(本庁シティセールス課内)

(☎ 4061)





## 市民ボランティア募集

市青年の家では、市民ボランティアを募集しています。青年の家の野外活動や工作活動などのイベントで活動してみませんか。

**場** (活動場所) 青年の家およびその周辺

**対象者** 市内に居住する18歳以上の方

**活動内容** 青年の家のイベントでの活動補助など

※登録方法など詳しくはお問い合わせください。

**問** 市青年の家  
(☎ 03 2135)

## 封筒に掲載する広告を募集

市では、文書発送用封筒に掲載する広告を募集します。

この封筒広告は、封筒の作成費用の一部を広告主に負担していただくことで自主財源を確保するとともに、地域活性化を図ることを目的としています。

※作成した封筒は、本市内外に多数送付されます。

※申請書は、市ホームページからもダウンロードできます。

※広告内容の電子データをEメールで提出していただきます。

**応募期限** 4月20日(金)

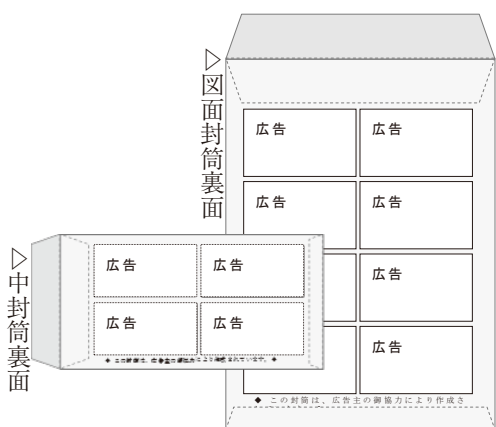

**掲載の決定** 広告の内容を審査し、掲載が適当と認められる申込者の中から、市内に店舗・営業所等を有する方を優先し、先着順で決定します。

**問** 本庁総務課  
(☎ 03 4124)  
Eメール somuka\_c  
@city.izumi.kagoshima.jp

封筒の種類	広告掲載枚数 (封筒作成枚数) ※1	募集枠	広告の大きさ・色 ※2	広告1枠の料金 (消費税込み)
角2封筒 (図面封筒)	40,000 枚	8 枠	縦6 × 横10 cm ・白地に紺色	36,000 円
長3封筒 (中封筒)	60,000 枚	4 枠	縦4.8 × 横9 cm ・白地に紺色	41,000 円

※1 この広告入り封筒は、おおむね1年以内に使い切りますが、各課在庫等の関係で1年以内で使い切らないこともあります。

※2 複数枠を利用することができます(広告料は「1枠の料金×枠数」となります)。

## 相談

### 定例行政相談所開設

**行政相談とは**

国の行政などへの苦情や意見、要望を行政相談委員などに相談することです。この相談を基に、行政の制度や運営の改善に生かしています。

**行政相談委員はどんな人?**

総務大臣から委嘱された民間有識者です。無報酬のボランティアとして、国等の行政活動全般に関する苦情や相談を受け付け、相談者への助言や関係機関に対する改善の申し入れなどを行っています。

**時** 4月12日(木)

※毎月第2木曜日

午前10時～正午

**場** 市社会福祉会館

2階研修室

**¥** 無料

※秘密は厳守されます。

**問** 本庁総務課

(☎ 03 4124)  
鹿児島市行政監視行政相談センター  
(☎ 099 1224 13247)

## 療育手帳の取得、再判定等の巡回相談

県中央児童相談所および知的障害者更生相談所による巡回相談が開催されます。

**対象者**

療育手帳の取得・再判定等の相談がある方

**申** 問 本庁福祉課  
(☎ 03 4045)

### 18歳未満の方

開催日時	場所	申込期限
5月30日(水) 午前9時～午後3時	市社会福祉会館	4月20日(金)
10月17日(水) 午前9時～午後3時	市中央公民館	9月7日(金)
2月13日(水) 午前9時～午後3時	市社会福祉会館	12月21日(金)

### 18歳以上の方

開催日時	場所	申込期限
8月1日(水) 午前9時～午後3時	市社会福祉会館	6月22日(金)

# 子育て

## 子育て支援グループの活動を支援

市では、地域の子育て支援の輪を広げ、子育てしやすいまちづくりを進めるために、子育て支援に関する活動を自主的に行っている子育て支援グループ・団体等に対し補助金を交付します。

※補助対象グループとなるためには要件があります。

### 補助金の額

補助対象経費に相当する額以内とし、1グループ当たり年額5万円が上限です。

### 交付申請受付期間

4月2日(月)～同27日(金)  
(土・日、祝日を除く。)

午前8時30分～午後5時15分

※詳しい内容等は、お問い合わせください。

### ☎本庁こども課

(☎034047)



## 子ども医療費の手続き

市では、18歳までの子どもが医療機関等で治療を受けた場合に、保険診療に係る自己負担額を全額助成しています。

※高額療養費、附加給付金、スポーツ振興センター災害給付金で支給される部分は助成対象外です。

対象年齢 18歳まで(高校卒業年齢相当)

※18歳に達する日以後の最初の3月31日までの者

### 資格要件

○市内に住所がある児童

○市内に保護者の住所があり進学・施設入所等の理由により市外に住所がある児童

※ひとり親家庭医療費助成・重度心身障害者医療助成・生活保護の対象児童は除く

手続き  
○医療費の助成を受けるには登録手続きを行い、受給資格者証の交付を受ける必要があります。

○転入・転出・転居時や保険証等が変わった場合、変更の手続きが必要です。

※詳しくは、お問い合わせください。

## ☎本庁こども課 (☎034047)

### 第3子以降の就学時にお祝い金

市では、少子化対策の一つとして、次代を担う子どもの健やかな成長を願い3子以上を養育している方に対し、第3子以降の児童の小学校入学時にお祝い金を贈ります。

支給対象者(次の要件をすべて満たす方)

○3子以上を養育している方

○第3子以降の児童の小学校入学日において、養育者が本市に1年以上住所を有する方

対象児童(今年度就学児童)

2011年4月2日～2012年4月1日生まれの児童

支給金額 10万円  
支給時期 5月下旬  
申請期間 4月16日(月)～5月1日(火)

※土・日、祝日を除く

午前8時30分～午後5時15分

※申請期間を過ぎた場合も受け付けますが、期間を過ぎた場合は、申請月の翌月以降にお祝い金を支給します。

## 申請期限 当該入学の年度末必要書類

○ツルの里子宝お祝い金支給申請書

※対象者には入学式以降に申請書を郵送します。

○納税に関する証明書(本庁

税務課または各支所総合市民課で証明を受けてください。)

○証明手数料200円)

○振込先の金融機関の通帳(保護者名義のもの)

○印鑑(シヤチハタ不可)

☎本庁こども課

(☎034047)

(☎025422)

野田支所総合市民課

(☎04814)

# お知らせ

## 燃やせるごみの祝日収集が始まります

4月から燃やせるごみについては、年末年始およびゴールデンウィーク中の一部を除き、祝日の収集を行います。

ごみを出す際は分別を確認し、収集日の午前8時30分までに、各自治会の決められたごみステーションに出しませ

しょう。

詳しくは「平成30年度ごみ収集計画カレンダー」をご覧ください。

## ☎本庁生活環境課 (☎034042)

## 税帳簿の縦覧および税台帳の閲覧

市では、次の期間、土地価格等縦覧帳簿および家屋価格等縦覧帳簿の縦覧と固定資産課税台帳の閲覧ができます。

この機会にご確認ください。

時(縦覧) 4月1日(日)～7月2日(月)

分 午前8時30分～午後5時15分

※土・日、祝日を除きます。

場(縦覧) 本庁税務課、高尾野支所および野田支所総合市民課

縦覧できる人

○市内の固定資産税の納税者

○市内の固定資産税の納税者の委任を受けた人(委任状が必要)

※印鑑をご持参ください。

※申請書および委任状の様式は市ホームページからダウンロードできます。

固定資産課税台帳の閲覧

## 大川内農業者トレーニングセンター ～4月1日から受付場所が変わります～

同センターの使用許可申請場所が、J A大川内事業所から次のとおり変更になります。

受付場所 大川内地区コミュニティ協議会事務所  
(上大川内 847) ※J A大川内出張所の隣

受付時間 午前9時～午後4時 (平日)

問い合わせ先 大川内地区コミュニティ協議会  
(☎ 68 - 2778)

閲覧時間および場所は土地価格等縦覧帳簿および家屋価格等縦覧帳簿と同じです。

※期間中は、閲覧手数料は無料ですが、コピーされる方は、1枚当たり10円が必要です。

■ 本庁税務課固定資産税係

(☎ 63 4032)

高尾野支所総合市民課総務

・税グループ

(☎ 82 5406)

野田支所総合市民課総務

税グループ

(☎ 84 4812)

## 植えてはいけない「けし」

園芸用のけしの仲間のポピーなどは、3月下旬から5月にかけて、色鮮やかで美しい花を咲かせるものが多く、ガーデニングや切り花用として人気があります。

しかし、けしの仲間には、法律で栽培が禁止されているものがあります。このようなのは、外観の特徴から園芸用のけしと区別できます。以前から、出水保健所管内には不正けしが多数自生していて、その多くはアツミゲシ(セティゲルム種)です。

昨年度の出水保健所管内の除去本数は6180本と県内の総除去本数の65・5割を占めています。

植えてはいけないけしの特徴を知り、見かけたときは抜かずに出水保健所にご連絡ください。

### アツミゲシの特徴

○花びらは4枚で、色は薄紫です。(先端は白に近い)

○開花期の草丈は50～100センチで、土壌がよいと大きくなります。

○葉、茎、つぼみなどの外観

《県内の不正けし除去本数の推移と出水保健所管内の占める割合》

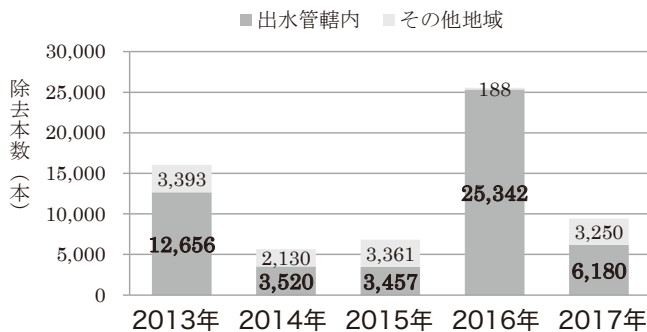

は緑色で、土壌がよいとよく枝分かれします。

○葉、茎の表面にはほとんど毛はありませんが、つぼみのがく片やつぼみの下の茎に多少見られます。

○葉は互い違いに茎につき、葉の付け根で茎を巻き込むような形です。

○つぼみは下向きで、開花時には上を向き、花が散っても上向きです。

○繁殖力が強く、果実(けし坊主)には微細な種子が詰まっています。



【管内に自生していたけし】

【葉】



【果実】



【花】



【つぼみ】



■ 出水保健所衛生係 (☎ 62 1636 (内線210))

## 登記事項証明書等の請求

土地・建物、会社・法人の登記事項証明書の請求には、自宅や会社のパソコンから、インターネットを利用して請求できる「かんたん証明書請求」をご利用ください。

請求された証明書は、郵送のほか、最寄りの登記所や法務局証明サービスセンターで受け取りが可能です。

窓口請求より安い！

法務局等の窓口で登記事項証明書を請求する場合の手料は600円ですが、かんたん証明書請求を利用した郵送受け取りの場合は500円、窓口受け取りの場合は480円になります。

自宅、会社にしながら！

手数料は、インターネットバンキングで納付できます(金融機関でご確認ください)。

WEBブラウザでかんたん！

「かんたん証明書請求」は、登記・供託オンライン申請システムのホームページで簡単な初期設定(申請者情報登録等)を行うだけで利用できます。

この機会にぜひ、「登記・供託オンライン申請システム」(<http://www.touki-kyoutaku.online.moj.go.jp/>)をご利用ください。

■ 鹿児島地方事務局総務課 (☎ 099-259-1067)

軽自動車税の納期を  
変更します！

2018（平成30）年度から、軽自動車税の納期限を5月31日に変更します。納期限が土・日曜日の時は、その翌営業日が納期限となります。納期変更に伴い、納税通知書は5月中旬の発送予定です。5月下旬になっても納税通知書が届かない場合は、税務課課係までご連絡ください。

また、2017（平成29）年度の納税証明書の有効期限は、2018（平成30）年4月30日と記載されていますが、軽自動車検査協会等では、2018（平成30）年5月30日まで延期して読み替えることとなりますので、そのままご利用ください。（本庁税務課、各支所総合市民課で再発行することも可能です。）

なお、賦課期日については、従来どおり4月1日です。2018（平成30）年4月1日現在の軽自動車所有者等に2018（平成30）年度軽自動車税を課税します。

本庁税務課課係  
☎4031

申告所得税などの  
振替期日

申告所得税および復興特別所得税、消費税および地方消費税（個人事業者）の納税は、金融機関の預貯金口座から引き落としされる「振替納税」が大変便利です。利用されていない方は、ご利用ください。申告所得税および復興特別所得税の振替納付日

4月20日（金）

消費税および地方消費税（個人事業者）の振替納付日

4月25日（水）

※詳しくは、最寄りの税務署にお尋ねください。

出水税務署

☎0200

※自動音声案内

確定申告が間違っていたら

確定申告書を提出した後で申告した内容に間違いがあることに気付いた場合には、「更正の請求」や「修正申告」を行い、税額を訂正してください。

また、確定申告をしなればならないのに、確定申告をすることを忘れていた場合はできるだけ早く申告してください。

詳しくは国税庁ホームページ（www.nta.go.jp）をご覧ください。最寄りの税務署にお尋ねください。

出水税務署

☎0200

※自動音声案内

若年者の技能検定受検料の減免

技能検定とは、働くうえで身に付けるまたは必要とされる技能の習得レベルを評価する国家検定制度で、試験に合格すると「技能士」を名乗ることができます。

2017年度後期技能検定から、35歳未満の方が技能検定2級・3級の実技試験を受検する際の受検料が9千円減免されており、受検しやすくなりました。

実施職種 機械加工、電子機器組み立てなど約40職種

実施期日 職種ごとに指定する日

実施等級 1級、2級、3級

および単一等級

申込期間 前期技能検定は、例年4月上旬の約10日間

県職業能力開発協会

☎0991226132

40

県庁雇用労政課 ☎099

128613019

自転車のマナーアップで事故防止！

〜かごしま自転車条例を遵守して 自転車を安全に利用しましょう〜

- ヘルメット着用の努力義務（中学生以下の子は義務）
  - 自転車損害賠償保険等への加入義務
- ※詳しくは、県ホームページをご覧ください。お問い合わせください。

県庁生活・文化課 ☎099128612523

今月の環境標語〜2017年度環境標語作品展より〜

ぼくたちで きれいなこうえん めげそうよ  
米ノ津東小学校 一年 山道 亮哉  
「もういらない」 言える分だけ 幸せだ  
鶴荘学園 八年 小川 翼

（注）学校名・学年は入賞時現在

♪ 集まれ 応援団 ♪



きしかわ 岸川 コトアさん

出水市の好きなおところは？  
優しく傾いた矢筈岳やどっしりとした紫尾山を毎日見れるので元気になる。食の宝庫である出水が好きです。  
出水市に望むことは？  
若い人のボランティアガイドを養成して歴史散策を行うなど、国体や西郷どんに合わせた催し物ができるといいなと思う。



きた けんいちろう 北 兼一郎さん

出水市の好きなおところは？  
水がきれいで、海の幸、豊かな作物など、おいしいものがたくさんある。景色も最高。人情味もある。  
出水市に望むことは？  
地域のつながりを大切に、子どもや高齢者、移住してきた人が安心して暮らしている町づくりをして、人口増加につなげてほしい。



## お箸がすすむ！キャベツの和風サラダ (春野菜レシピ)

健康いずみ21では、「1日野菜小鉢5皿(350g)」を推進しています。

今回は、春野菜を使ったレシピをご紹介します。

(エネルギー：120kcal、タンパク質：8.0g、脂質：7.1g、炭水化物：6.7g、食物繊維：2.6g、塩分：0.5g)

春キャベツは葉がやわらかいので、サラダなど生のまま食べるのがおススメですが、和えると水分が出て水っぽくなりやすいため、作ったら早めに食べてください。

### 材料 (2人分)

キャベツ	100g
納豆 (タレつき)	1パック
麺つゆ	小さじ1
マヨネーズ	小さじ1
ごま油	少々
温泉卵	1個
海苔	適量



### >>作り方

- ① キャベツはせん切りにする。
- ② ボウルに、切ったキャベツと納豆 (タレつき)、麺つゆ、マヨネーズを加えてよく混ぜる。
- ③ お皿に盛り、仕上げに温泉卵をのせてごま油をかけた後、海苔をちぎって散らす。

### >>電子レンジで温泉卵

- ① コップに卵を割り落とし、黄身に爪楊枝で穴をあける。
- ② 卵がかぶるくらいの水を注いで、そのまま50秒～60秒レンジで加熱する。
- ③ 余分な水をこぼしたら出来上がり。

**保健推進員さんがアツい！**

保健推進員さんって、ご存知ですか？

聞いたことがある方も、そうでない方もいらっしゃるかと思いますが、また、どんなことをしている方なのか説明できる人は多くはないと思います。では、いったい保健推進員さんは何者なのでしょう？

**保健推進員さんって？**

市民の皆さんの健やかな生活を守るために保健センターと市民の皆さんをつなぐパイプ役として活動している方のことです (原則自治会ごとに1人います)。

**保健推進員さんってどんなことをしているの？**

担当地区の妊産婦さんやお子さん、高齢者がいらっしやるご家庭を把握したり、声掛けをしたり、健診やそのほかの保健事業への案内をしたり、健診のお手伝いなどを行っています。

**昨年度 (2017年度) の活動は？**

本市のフェイスブックでも掲載しましたが、昨年度は例年とは一味違う活動を行いました。

約1年前の保健推進員さん (定期的に行っている推進員さんたちの研修会の場) で「今の子育て世代の人たちが求めていることって、何？」をテーマに保健推進員さん同士でグループディスカッションをしていただきました。

保健推進員さんが見に行かないから見てみたい、保健推進員さん同士の交流の場がほしい、保健推進員マニュアルを作り交わしたいなど、さまざまな意見が飛び交いました。

そこで昨年度は、「そうだ、市内の子育てサークルを見に行こう。」と、市内にある子育てサークルを見学したり、「そうだ、子育て支援施設を見に行こう。」と、鹿児島市内にある「すこやか子育て交流館りぼんかん」「西部親子つどいの広場いしきらら」の視察を行ったり子育て支援という視点から保健推進員としてできることは何だろうかと改めて考えるよい機会となりました。

**今年度の保健推進員さんたちは：**

今年度は昨年度の活動をもとに実際に自分たちでできること、したいことを実施していきます。例えば、市内の子育てサークルの訪問時に紹介できるツールを作成するなど。

保健推進員さんたちのペースで少しずつでも自分たちでできることを探して、実際にやってみます。そして、より市民のみなさんが健康で楽しく幸せに暮らせる出水市になるよう、私たち保健センタースタッフも一緒に活動していきます。

これからも保健推進員さんたちの活動にご注目ください！

# 国民年金情報

## 学生納付特例

20歳に到達した日本国内に住所を有する方は国民年金の被保険者となり保険料の納付義務が生じます。

保険料の納付が難しい場合、所得が一定以下の学生は申請により保険料の納付が猶予される「学生納付特例制度」が設けられています。

特例制度の対象となる学生  
大学（大学院）、短期大学、高等学校、高等専門学校、専修学校および修業年限が1年以上の課程である各種学校等に在学する学生（夜間・定時制課程および通信課程も含

む）が対象となります。  
学生納付特例制度の特徴

学生納付特例制度の承認を受けた期間は、老齢年金の受給資格期間や障害年金と遺族年金の保険料納付要件の対象となります。

ただし、10年以内に猶予された保険料の納付（追納）がなければ、将来受給する老齢基礎年金額の計算対象期間には含まれません。

また、承認を受けた年度から起算して3年度目以降に保険料を追納する場合は承認当時の保険料に加算額が上乗せされます。

### 5月 出水地区年金相談 (月1回開催・完全予約制)

開催日 5月24日(木)  
開催場所 本庁1階多目的ホール1  
開催時間 午前10時～午後3時30分  
(正午～午後1時除く)

相談内容 老齢年金、遺族年金等の請求手続き、年金受給見込額 など

相談員 川内年金事務所職員

予約受付期間 各開催日の1カ月前～1週間前

予約申込先 本庁市民生活課 住民年金係  
☎63-2111(内線1537・1538)  
※年金相談は1日につき最大で18人(午前8人、午後10人)で先着順となります。

手続きに必要な添付書類等

・学生証の写しまたは在学証明書(原本)

・印鑑

・退職(失業)した方が申請を行うときは、退職(失業)したことを確認できる書類

(雇用保険受給資格者証、雇用保険被保険者離職票等の写し)

毎年度申請が必要

本年2月中旬までに学生納付特例を申請され、4月以降も同じ学校に在学予定の方は、日本年金機構から3月下旬に発送される「学生納付特例申請書(はがき)」に必要事項を記入・押印の上、返送するだけで新年度の申請ができます。

※在学する学校などが変わった方は再度窓口での手続きが必要が必要です。

問い合わせ・手続き先

▽本庁市民生活課住民年金係

▽高尾野支所総合市民課

▽野田支所総合市民課

(☎632111:代表)

▽川内年金事務所

(☎0996-2215276)

## 知っててよかった! 消費生活情報

### 断捨離!断捨離! あなたの貴金属が狙われています!

最近市内で、「不用品を買い取る」というので、家に来てもらったら強引に貴金属を買い取られた」など訪問購入に関するトラブルが寄せられています。

【事例】  
ある日、不用品を買い取る業者から電話があり、不要な靴や衣類がないか聞かれたので、ちょうど処分困っている衣類があり、承諾した。

後日、不用品回収業者と名乗る男性2人が来て、衣類は安くで処分するというので、他に貴金属はないか聞かれた。貴金属を数点見せ、迷っている間に安くで買い取られた。後でよく考えると主人との思い出の品なので、返品して欲しい。

こうした相談を受け、消費生活センターから業者に連絡をとりますが、業者と連絡がとれなかったり、品物を紛失してしまったというので、返品が難しい場合が多いです。

### 訪問購入のルール

○業者はあらかじめ消費者から「訪問購入の勧誘について要請を受けた場合」か「消費者の同意を得たうえ」で訪問しなければなりません。つまり、最初に承諾した衣類以外のものを勧誘することは禁止されています。

○消費者と最初に会った際に、業者名・訪問目的を明示しなければならず、消費者から契約の締結を断られた場合は直ちに立ち去らなければいけません。居座って勧誘を続けたら、その後訪問したりすることは禁止されています。

○契約を締結したら遅滞なく契約書を交付する義務があります。

○消費者はクーリング・オフ期間中(書面交付から8日間以内)物品の引き渡しを拒むことができます。

### 訪問購入の心得

- 一 突然訪問してきた購入業者は相手にしない。
- 一 事前に買い取りを承諾していない貴金属の売却を迫られたら、きっぱり断る。
- 一 本むやみに貴金属を見せない、触らせない。



### 市消費生活センター

(本庁生活環境課内)  
(☎63203)

## ご入学・ご進学 おめでとうございます！

いたずら目的で子どもを誘拐しようとする犯罪が後を絶ちません。

子どもたちが被害に遭わないように、家庭でも通学路、遊び場などの危険箇所の確認や、自分を守るための防犯対策について今一度、話し合ってみましょう。

「いかのおすし」を覚えていますか？

### いかのおすし

**いか** --- ついて「いか」ない！

**の** ----- くるまに「の」らない！



**お** ----- 「お」お声をだす！

**す** ----- 「す」ぐにげる！



**し** ----- 「し」らせる！



## うそ電話詐欺被害認知状況

[県内：2018年1月中]

<オレオレ詐欺> 1件：約100万円  
(手口) ・息子になりすまし、会社の小切手在中のカバン紛失に伴う会社の資金補填名目

<架空請求詐欺> 4件：約1,560万円  
(手口) ・有料サイト利用料金等の支払名目等が3件  
・流失個人情報削除を騙りトラブル解決費用名目が1件

## 「110番の日」にイベント開催



1月10日(水)に、市内の大型スーパーと江内小学校で「110番の日」にちなんでイベントが開催されました。大型スーパーではヒーローキャラクター「イズミライ」も登場し、来店者にチラシを配布しながら110番の適正利用やうそ電話詐欺被害防止を呼び掛けました。

江内小学校では悪役キャラクター「ジェネラルカーク」を交えた寸劇や、生徒代表による110番通報の模範演技などがありました。



## 交通事故発生状況 (人身)

<出水警察署管内>

(暫定値)

	発生件数	死者	負傷者
2018年	11	0	14
2月中	(-11)	(±0)	(-13)
2018年	28	0	33
累計	(-2)	(±0)	(-4)

※ ( ) 内の数字は前年同期比

問い合わせ先

出水市防犯協会 63-1500

# 「読書活動日本一のまちづくり」を目指して

読書活動に関する問い合わせ先  
読書推進室  
☎ 63-4121



## 第11回読書活動日本一のまちづくり推進大会開催！



2月17日（土）、音楽ホールで上記大会を開催しました。

今回は、子どもの読書活動とともに大人の読書活動も含めた「第三次出水市読書活動推進計画」を理解してもらい、市全体としての読書活動の推進を図るために開催し、自治会、学校関係者、PTA、各種団体等約450人に参加していただきました。

宝本エピソード紹介、読書活動の一つである「ビブリオバトル」、絵本作家よしながこうたく氏の絵本の読み聞かせ&ライブペイントなど盛りだくさんの内容で、読書の楽しさを共有しながら、これからも継続して家読（うちどく）などの読書活動を推進していくための意義の深い大会となりました。

✿司会：出水商業高校3年生

筒 智紀さん、堂園 彩香さん

✿オープニング：出水市少年少女合唱団

曲目「証城寺の狸囃子」「ちょっぴり勇気」  
「出水市読書の歌～すてきな宝物～」



✿表彰：【読書活動優秀実践団体表彰】読書活動に対する表彰を行いました。

優秀実践地域（蕨島自治会）

優秀実践校（下水流小学校、鶴荘学園、鶴荘学園附属幼稚園）

優秀家読実践校（西出水小学校、切通小学校、大川内中学校）

✿市の読書活動推進概要説明：第三次出水市読書活動推進計画について

✿宝本エピソードの紹介：本とのふれあい、家族とのふれあいの中でのエピソードを紹介

✿ビブリオバトル（本を知り人を知る書評ゲーム）

市内の児童・生徒3人が発表者となり、発表者が5分間おすすめの本を紹介し、会場の参加者が読みたくなった本に投票してチャンプ本を決定するという、本の紹介コミュニケーションゲーム「ビブリオバトル」を読書活動の一つとして体験してもらいました。

✿講演（絵本ライブ）：よしながこうたく氏（絵本作家）



前日には、よしなが氏のご厚意で西出水小学校を訪問され、4年生約100人と読み聞かせ&ライブペイントで触れ合いました。

また推進大会当日は、ご自身の子ども時代のお話や博多弁での読み聞かせ、ステージ上で子どもたちと絵を作り上げていくなど会場と一体となった絵本ライブで、笑い声の溢れる楽しい時間となりました。

✿「読書大好きっ子」読書標語・短作文の表彰：特選54人

✿移動図書館：多くの来館者がありました。



✿展示：小ホールでは、読書パネルや読書標語・短作文の入賞作品および宝本エピソードの展示を行いました。

○平成二十九年度読書標語・短作文審査会特選作品紹介（小学2年生の部）  
○※学年は受賞時

読んだとき 読んだとき 読んだとき  
なんどでも 大すきな本 読みたいな

ぼくのこころの 読みたいな  
たからもの からだじゅう

（東出水小 小学2年生の部）  
（米ノ津東小 小学2年生の部）  
（鶴荘学園 小学2年生の部）

みやざき 切通 悠希 大  
井上 せい

## 第3土曜日は「市民読書の日」

読書活動推進ホームページ「よんみゃんせ」<http://www.city.kagoshima.lg.jp/yonmyanse/>



# 図書館だより

## 新しい本の紹介 (予定)



### 《幼児・小学生》

- おはなみくまちゃん シャーリー・パレントー 文
- とりの火星人 工藤 純子 著
- ばすくんのともだち みゆき りか 作
- パイパーさんのバス エリナー・クライマー 作
- 妖怪一家の温泉ツアー 富安 陽子 作
- おおきくなったらきみはなんになる? 藤本 ともひこ 文
- グドーさんのおさんぽびより たかどの ほうこ 著
- もうちょっともうちょっと きむら ゆういち 文
- わたしはヴァネッサと歩く ケラスコエット 作・絵
- きょう、おともだちができたの 得田 之久 作

### 《中学生・高校生》

- よりみち3人修学旅行 市川 朔久子 著
- フローラ エミリー・バー 作
- キツネのボックス サラ・ペニーパッカー 作

### 《一般》

- 老侍 吉川 永青 著
- 刑事の血筋 三羽 省吾 著
- 坂を見あげて 堀江 敏幸 著
- スタア誕生 金井 美恵子 著
- 祝葬 久坂部 羊 著
- 修羅の都 伊東 潤 著
- 樽とタタン 中島 京子 著
- そして、バトンは渡された 瀬尾 まいこ 著
- さよなら、わるい夢たち 森 晶磨 著
- レッドリスト 安生 正 著
- 大友二階崩れ 赤神 諒 著
- 路上のX 桐野 夏生 著
- 身代わり忠臣蔵 土橋 章宏 著
- 雲上雲下 朝井 まかて 著
- イザベルに薔薇を 伊集院 静 著

図書館名 (電話番号)	開館時間	4月の休館日
中央図書館 (☎ 63-2105)	平日 午前9時～午後8時 土曜・日曜日、祝日 午前9時～午後6時	16日
高尾野図書館 (☎ 82-5452)	午前9時～午後6時	20日
野田図書館 (☎ 84-3100)		

2018年4月 移動図書館運行表			
ステーション名	運行時間	運行日	
		4月	
第1・3 火曜日	千本付団地広場	10:00～10:20	3日 17日
	平和団地集会所	10:30～10:50	
	鹿島住宅広場	14:20～14:40	
	茶臼堀団地広場	14:50～15:10	
	鹿島自治公民館	15:20～15:40	
第1・3 水曜日	東辺田自治公民館前	10:10～10:30	4日 18日
	菅原神社(荘上・荘下)	14:10～14:30	
	ウッドタウン自治公民館	14:45～15:05	
第1・3 木曜日	太田原住宅	10:30～10:50	5日 19日
	上場集落	13:45～14:05	
	宮之元集落	14:25～14:45	
第2・4 木曜日	内野々下自治公民館	10:00～10:20	12日 26日
	受口自治公民館	10:40～11:00	
	熊野神社前	14:10～14:30	
第2・4 金曜日	鶴亀タウン	9:40～10:00	13日 27日
	元町自治公民館	10:15～10:35	
	今釜西自治公民館	10:50～11:10	
	鶴水園	14:10～14:40	
	米ノ津駅前広場	14:55～15:15	

## 「おはなしのへや」「おはなしのじかん」 「夜のおはなし会」スペシャルのご案内

4月23日～5月12日は「こどもの読書週間」。  
これにちなんで、毎週各館で行っている「おはなしのへや」「おはなしのじかん」、毎月23日野田図書館恒例の「夜のおはなし会」をスペシャルバージョンでお届けします。ぜひご参加ください。

「おはなしのへや」「おはなしのじかん」  
中央図書館 4月25日(水)  
高尾野図書館 4月23日(月)  
野田図書館 4月26日(木)  
時 間 各館とも午後4時～

「夜のおはなし会」  
野田図書館 4月23日(月)  
時 間 午後7時～



## 4月のおはなし会・親子読書会のご案内

中央図書館	おはなしのへや (毎週水曜日)	4、11、18、25日 午後4時～
高尾野図書館	おはなしのへや (毎週月曜日)	2、9、16、23、30日 午後4時～
	親子読書教室 「すくすく」	10日(火)、24日(火) 午前10時30分～
野田図書館	おはなしのじかん (毎週木曜日)	5、12、19、26日 午後4時～
	だっこでギュッ	5日(木) 午前10時30分～
	夜のおはなし会	23日(月) 午後7時～

<http://www.izumi-library.jp/>

出水市立図書館 トップページ

検索





消防車両を貸与

出水消防署

1月30日、出水消防署で小型動力ポンプ付積載車の貸与式が行われ、市消防団第9分団1号車部(高尾野西部地区)に消防自動車および小型動力ポンプが貸与されました。

最新型の消防自動車および小型動力ポンプを配備することで、消防団の機動力が向上し、市民の安全安心を確保する上で大変心強いものとなります。



広げよう学びの輪

生涯学習・福祉・ボランティアフェスタ

2月24日、市文化会館などで生涯学習・福祉・ボランティアフェスタが開催されました。

社会教育や福祉功労などの表彰の後、活動体験発表、綾戸智恵氏による記念講演や交流演芸大会が行われました。周辺会場では、生涯学習・福祉体験コーナー、バザー、炊き出し、展示、スタンプラリーなどが催され多くの来場者で賑わいました。



「歌でよみがえる心の光」

市少年少女合唱団

2月25日、市音楽ホールで第23回市少年少女合唱団定期演奏会が開催されました。

ゲストの2団体のほかに市内の音楽を愛する先生方が加わり、世代を超えたハーモニーが会場一杯に響き渡りました。新たに合唱団のテーマ曲として制作した「この手をつないで」も初披露し、心温まる演奏会になりました。



森を未来へつなぐ

東出水小学校

2月27日、北薩地域振興局林務水産課の主催で、森林体験学習「しいたけ栽培体験」が行われました。

これは、子どもたちに森林・林業について体験型の学習で理解を深めてもらおうと行われたもの。子どもたちは、しいたけの収穫や駒打ちなど普段はできない体験に夢中で取り組んでいました。翌日の給食時間、収穫したしいたけを使ったかしわごはんと中華炒めに、子どもたちは舌鼓を打っていました。



東海大学九州キャンパス野球部



硬式野球部が本市で春季キャンプ

東海大学九州キャンパス・西日本工業大学

2月16日(同28日)に東海大学九州キャンパス野球部の皆さんが、3月1日(同9日)に西日本工業大学野球部の皆さんが、本市野球場等で春季キャンプを行いました。本市での練習の成果が発揮され、大会等で活躍されることを願っています。



西日本工業大学野球部



# 有料広告を募集

【申し込み・問い合わせ先】

本庁政策経営部企画政策課秘書広報係  
☎0996-63-4120

このページは、有料広告を掲載するページです。

広告内容は、広告主の原稿をそのまま掲載してありますので、詳細な内容については、広告主に直接、お問い合わせください。

広報いずみの発行部数は約21,000部で市内のほぼ全世帯に配布されます。同窓会や記念事業等のイベント告知にもご利用ください!!

こげんとか 地域密着型通所介護

「あったら行こかい」

**デイサービスセカンドライフ**

お気軽にご見学にお越しください!

お問合せ 出水市福ノ江町1226 TEL:0996-77-6821

限定10名!

2018年度 ジュニア テニス スクール 生徒募集

テンポイントジュニアテニスクラブでは、テニスの基本、楽しさを教えています。  
対象は、小学1年生～中学3年生まで 定員70名 **初心者大歓迎です**

レッスンは毎週土曜日  
出水市市営コート  
小学1年～小学5年  
9:00～10:30  
小学6年～中学3年  
10:30～12:00  
年会費 6,000円

お問い合わせは  
テニス・ソフトテニス  
バドミントン専門店  
**プラスワンポイント**  
出水市上知識町612  
**0996-79-3755**  
営業時間10時～20時

HOTEL SENGOKUTEI  
**ホテル泉國邸 2018年春特集**

ホテルオープン二周年

アンテナアート特別企画  
4月14日(土)～4月28日(土)

◇Lunch  
4,000円 ▶ **2,000円**

◇Dinner  
6,000円 ▶ **3,500円**

◇Afternoontea **4月28日限定**  
4月26日までのご予約 先着20名様  
3,000円 ▶ **2,000円**

ウェディングフェア  
*Wedding Fair*  
**2018年4月29日(日)**  
12:00～17:00  
参加無料

春の宴会プラン  
昼の部3,000円/夜の部6,000円より  
(ソフトドリンク付) (フリードリンク付)  
お宮参りやご法事などのお得なプランもご用意しております。お気軽にお問い合わせください。

○価格は全てお一人様あたり(税別)

**スタッフ募集** キッチン/フロント  
(正社員/パート) サービス/ブライダルなど

お問い合わせ **tel. 0996-63-1590**  
〒899-0208 鹿児島県出水市文化町351 出水駅より車で約5分 出水酒造の隣

# 有料広告を募集

【申し込み・問い合わせ先】

本庁政策経営部企画政策課秘書広報係  
☎0996-63-4120

このページは、有料広告を掲載するページです。  
広告内容は、広告主の原稿をそのまま掲載してありますので、  
詳細な内容については、広告主に直接、お問い合わせください。  
広報いずみの発行部数は約21,000部で市内のほぼ全世帯に配  
布されます。同窓会や記念事業等のイベント告知にもご利用く  
ださい!!



▲戸別受信機 ▲放送操作卓

**地域の繋がり**  
コミュニティ無線放送

地域のお知らせはもち  
ろん、もしもの時は防災  
無線が流れるので安心、  
FMラジオも聞ける、芝  
浦電子工業の「コミュニ  
ティ無線放送」にお任せ  
ください。県内外、数多  
くの地域に納入実績がご  
ざいます。

会長の声が、響いた。



熊本地震の  
あの日、

熊本県大津東区自治会

コミュニティ無線放送の  
お問い合わせは  
**☎099-295-6343**

**芝浦電子工業株式会社**  
出水出張所：出水市緑町 43-39  
その他、業務用無線機、OA機器、映像機器なども取り扱っております。

よね だ けい ご  
弁護士 米 田 圭 吾 (鹿児島県弁護士会所属)

**■ 出水法律事務所 ■**

住所：出水市昭和町3-24  
電話：0996-79-3535

相談時間 平日（月曜日～金曜日）  
午前9時30分～午後5時まで

法的なアドバイスが必要なこんな時…

- ・相続や遺言について聞きたい
- ・離婚をしたい
- ・借金のことで相談したい
- ・経営が苦しい
- ・会社・個人事業の顧問になってほしい
- ・会社と従業員の問題で相談したい

その他、幅広い分野を取り扱っています。  
皆様がお困りのことについてお気軽に  
ご相談ください。  
※営業時間にご都合がつかない場合はご相談ください。



**英会話スクール 生徒募集**  
新年度4月スタート

- ◆対象：幼児(年長)～小・中・高校生
- ◆特徴：年齢・レベルに合わせたクラス分け  
1クラス6名までの少人数レッスン
- ◆他に中学英語コースあり

お問合せ **0996-62-6446**  
レッスン見学 体験もできます。  
お気軽にお問い合わせください。

**PJ's English school**  
住所：〒899-0212 出水市上知識町954

**建物の解体工事は 大山工業へ**  
お任せください! **見積無料**

**木造耐震補強金具取付工事をいたします!!**

お気軽にご相談ください  
TEL&FAX (0996) **63-2399**  
携帯 **090-4772-6771**

古物商許可取得▶第961150040221号  
家屋解体工事許可▶鹿児島県知事(登-26)第277号

まかせて安心  
たのんで安心  
**適正料金!!**

建物解体  
工事一式 **大山工業**  
代表 大山 徹  
〒899-0216 鹿児島県出水市大野原町359

**後押しします。土地も社会も物件も!**

**土地・建物の売買はお任せください**

宅地建物取引士、ファイナンシャル・プランナー、住宅ローンアドバイザー

(株)EFP 不動産 宮牧 佑次  
事務所 出水市明神町2258-2  
電話 **0996-79-4210**

ホームページ [www.efp-re.com](http://www.efp-re.com) で 検索

～お母さんの味♪ 出水の手作りお弁当屋さん～  
**ごはんやたかりん 本店 出水市荘 824 番 1**

ご予約&ご注文承ります  
電話 **0996-82-5597**

**出水市役所正面に OPEN しました!**

**たかりん 緑町販売店 出水市緑町 20 番 3**  
営業日 月～金曜 午前 11 時 30 分～午後 2 時

※売切れの際はご容赦下さい





## 当番医のお知らせ

担当医療機関は、下表のとおりです。

○都合により担当医療機関が変更になることがあります。出水消防署(☎63-0119)にお問い合わせください。

○当番医での受診は、急患に限ります。

※[当]：日曜・祝日在宅当番医(午前9時～午後5時)

[児]：小児科当番医(午前10時～正午)午後も受け付ける場合がありますので、直接お問い合わせください。

4 月				
日	医療機関名			
1日(日)	[当]	福元医院	内・循環器科	新町 ☎67-3200
	[当]	東医院	整形外科	六月田中 ☎67-1861
	[当]	阿久根眼科	眼科	阿久根市 ☎72-0040
	[当]	平尾診療所	内・外科	長島町 ☎88-2595
	[児]	しみずこども医院		阿久根市 ☎68-0633
8日(日)	[当]	高尾野診療所	内・外科	上の原(高尾野) ☎82-0017
	[当]	吉田耳鼻咽喉科医院	耳鼻咽喉科	栄町 ☎62-0170
	[当]	林胃腸科外科	内・外科	阿久根市 ☎73-3639
	[当]	飯尾医院	内・外・婦人科	長島町 ☎88-5040
	[児]	こどもクリニック永松		鹿島 ☎64-1500
15日(日)	[当]	来仙医院	内・外・小児科	田多園 ☎84-2005
	[当]	楠元内科医院	内科	千本付 ☎62-8600
	[当]	植村整形外科	整外科	阿久根市 ☎72-1041
	[当]	脇本病院	精神・内科	阿久根市 ☎75-2121
	[当]	鷹巣診療所	内・外科	長島町 ☎86-0054
	[児]	出水総合医療センター		早馬 ☎67-1611
22日(日)	[当]	吉井中央病院	内科	東大野原 ☎62-3111
	[当]	市川医院	耳鼻咽喉科	沖田 ☎63-3151
	[当]	有村産婦人科・内科	産・婦人・内科	阿久根市 ☎73-4180
	[当]	長島クリニック	内・外科	長島町 ☎88-6405
	[児]	キッズクリニック		向江 ☎63-7707
29日(日)	[当]	クリニック. なかむら	消化・内・外科	平良馬場 ☎62-0241
	[当]	広瀬産婦人科医院	産・婦人科	春日町 ☎62-1559
	[当]	上園医院	内・消化器科	阿久根市 ☎73-1055
	[当]	飯尾医院	内・外・婦人科	長島町 ☎88-5040
	[児]	二宮医院		栄町 ☎62-0167
30日(月)	[当]	つかさとクリニック	内・神経内科	今釜西 ☎67-5560
	[当]	荘記念病院	精神・内科	西水流 ☎82-3113
	[当]	内山病院	内・外・泌尿器科	阿久根市 ☎73-1551
	[当]	平尾診療所	内・外科	長島町 ☎88-2595

※夜間の急患(内科・小児科)、夜間一次救急診療所(野田診療所内)(☎84-2023)午後7時～同11時・来院の際は、来院される前に必ず電話で症状をお知らせください。

※おおむね15歳未満の子どもの夜間電話相談「鹿児島県小児救急電話相談」

(☎#8000 または ☎099-254-1186) 平日・土曜日(午後7時～翌午前8時) 日曜・祝日(24時間)

## 休日当番歯科医・当番薬局

4月1日			
ちゃえん 歯科	歯科	☎67-2325	六月田下
ハート薬局		☎79-3877	新 町
スマイル薬局出水店		☎67-2055	六月田下
4月8日			
塩山 歯科 医院	歯科	☎62-2634	中町(出水)
高尾野会営薬局		☎64-2110	上 の 原
クレイン調剤薬局		☎63-4300	栄 町
かしま薬局	☆	☎63-3970	鹿 島
4月15日			
金子 歯科 医院	歯科	☎63-2150	栄 町
スマイル薬局		☎84-2430	田多園
ポポロ薬局		☎63-4630	千本付
会 営 薬 局	☆	☎64-8280	早 馬

4月22日		
はしぐち歯科クリニック	歯科	☎62-8241 茶 円 堀
マリン薬局		☎63-6678 東大野原
第二緑調剤薬局		☎63-1177 沖 田
さくら薬局	☆	☎63-7700 向江町
4月29日		
おてき歯科医院	歯科	☎63-0393 八幡(出水)
ふれあい薬局		☎63-3070 平良馬場
4月30日		
福原 歯科 医院	歯科	☎63-2501 上 沖 田
いまがま調剤薬局		☎65-7550 今 釜 西
しもずる薬局		☎64-2211 下 山

※歯科医院診療時間 午前9時～正午  
 ☆小児科当番薬局 午前10時～正午

◎変更になることがあります。

出水消防署(☎63-0119)にお問い合わせください。

## 水道修繕工事当番事業者

期 間	出 水 地 域			高尾野・野田・荘地域		
	工事事業者	平 日	休日および平日の 午後5時以降	工事事業者	平 日	休日および平日の 午後5時以降
4月1日	出水合同電設	☎62-0676	携帯電話 (090-7397-7898)	柏木産業	☎82-1474	携帯電話 (090-7154-7490)
4月2日～8日	山門電気商会	☎67-1066		三友建設	☎82-0173	
4月9日～15日	司 工 業	☎63-7485		別府水道住宅設備	☎84-2080	
4月16日～22日	岩 崎 電 設	☎62-1414		樋口電設	☎85-5901	
4月23日～29日	ヤマサキ電機産業	☎62-3400		ホクシン工建	☎82-0612	
4月30日	たかさご水道	☎67-4400		野村電設	☎82-3637	

※家庭内の修繕は、施工した工事事業者にご連絡ください。

## 火の元には十分注意しましょう！

出水市消防本部管内の火災・救急状況(2018年2月1日～同2月28日)

	火 災				救 急	
	発生件数	うち建物	死者	負傷者	発生件数	うち急病
出 水	0件(±0)	0件(±0)	0人(±0)	0人(±0)	194件(+8)	131人(+29)
2018年の累計	0件(-2)	0件(-2)	0人(-1)	0人(±0)	422件(+52)	269人(+71)

※( )内の数字は前年同月比

## 4月の主な行事

22日(日) ▶いずみ園 虹のマーケット(午前9時30分・いずみ園)

22日(日) ▶夢色スプリングコンサート(1部:午前10時 2部:午後2時・市音楽ホール)

29日(日) ▶春の自然まつり チャレンジ・ラリー(午前9時・市青年の家およびその周辺)

29日(日) ▶野間之関所まつりウォーキング大会(午前10時・野間之関所跡周辺)



「第18回全国中学生創造ものづくり教育フェア木工チャレンジコンテスト制作部門」で、つくば科学万博記念財団理事長賞を受賞された米澤あいりさん（出水中3年）。



第38回全九州中学生バスケットボール春季選手権大会県予選で準優勝し、大分県別府市で開催される九州大会を前に市役所を訪問した出水中学校女子バスケットボール部の皆さん。



「第11回ビルメン子供絵画コンクール」で、全国9,829点の応募作品の中から最高位の文部科学大臣賞を受賞された時吉恋華さん（米ノ津小6年）。



ツルの保護などに役立ててほしいと、県ツル保護会に寄付をしてくださった、国際ソロプチミスト出水の皆さん（写真右）と出水ライオンズクラブの皆さん（写真左）。

ありがとうございます



学校給食における文部科学大臣表彰および全国健康づくり推進学校表彰を受賞された米ノ津東小学校の皆さん。また、同校教諭の久木原昭子さんが、文部科学大臣優秀教員表彰を受賞されました。



尾原勉さん方（太鼓橋）の庭先で満開に咲く「しだれ梅」が、道行く人たちの目を楽ませています。尾原さんによると樹齢は約100年。例年開花は2月中下旬頃で、3月初旬頃までが見頃とのことです。来年の開花をお楽しみに♪

春を予感させる満開の「しだれ梅」

## クレインパークだより 141

「ジュニアスタッフ」クレインパークでは、年間を通して、中高生にジュニアスタッフとして活動してもらっています。主な活動は、博物館の主催事業や調査研究等のアシスタントですが、おもしろい実験教室では、自らのブースを運営し、積極的に活動してくれました。今年度も、一年間活動してくれるジュニアスタッフを募集します。自分の特技や興味のあることを活かして活動の場を広げてみたい方をお申し込みください。

### 「今月の問題」

ツルが繁殖地に帰る北帰行。最初に帰るツルはどの種でしょう？

- A マナツル
- B クロツル
- C ナベツル

先月号のクイズと答え  
2017年度のツルの初飛来はいつだったでしょう？  
A 9月30日  
B 10月7日  
C 10月14日  
答はC 10月14日でした。



表紙取材レポは、22ページの記事をご覧ください。

