



鹿児島県出水市

広報

# いずみ

# 11

2017 (平成29年)  
No.140

「伝統の継承者たち」

紫尾神社境内にて(9月23日撮影)

人と自然が融和した にぎわいある元気都市 出水市



## 世帯数と人口

(10月1日現在:住民基本台帳)

世帯数	2万 5,086 (+ 3)
人口	5万 4,174 (+ 22)
男	2万 5,404 (+ 24)
女	2万 8,770 (- 2)
出生	41
死亡	53
転入	104
転出	62
その他異動	8

( )内は前月比

## 主な内容

子育て支援室スタート……………	2	出水IC開通……………	11
野田女子高校「試食会」……………	2	催し……………	12
ツルの恩返し便……………	3	募集・相談……………	13
市人事行政の運営等の状況……………	4	子育て……………	14
出水市大産業祭……………	8	お知らせ……………	15



# 子育て支援室スタート

「子育てが楽しい」と思えるようお手伝いします！

10月2日、出水老人福祉センター（平和町97番地）に子育て支援室を開設しました。

これは、妊産婦などが抱える不安を少しでも解消し、安心して出産、育児ができる環境を整えようと設置したものです。

施設には子育て親子が交流できるスペースがあり、子どもが楽しめるおもちゃや絵本、さらには授乳室も備え、親子がともに楽しく、安心して過ごせる空間となっています。

また、妊娠期から出産前後、子育て期までの多岐にわたる相談に対応できるように、保健師や助産師、保育士が常駐しています。

「いつでも行ける」「誰かに会える」「気軽に相談できる」「親子が楽しく遊べる」などたくさん魅力が詰まった子育て支援室へ、ぜひ遊びに来てください。

開館日 月～金曜日

※土・日、祝日・年末年始を除く

開館時間

午前8時30分～午後5時15分

問い合わせ先

子育て支援室（☎77705）



授乳室を兼ね備えた「親子交流ひろば」



「商品開発に関する試食会」を開催しました♪

9月12日、野田女子高校で食料科3年生による「商品開発に関する試食会」を開催しました。

生徒たちは、昨年度から4つのグループ（果物班・野菜班・魚班・肉班）に分かれ、市内の食材に適した調理法や加工法を調査・研究しながら、商品販売を目標に加工品の開発に取り組んできました。

当日は、市内の菓子店や農産物等の生産者に、それぞれの立場から生徒たちが試作した商品について、製造・販売するにあたっての助言などをいただきました。

今後は、それぞれの商品の完成度を高めながら、市大産業祭等で販売・紹介をしていく予定です。



がんばってます！（野田女子高校食料科3年生）



みかん豚みそせんべい



ポムレ（じゃがいものフリュレ）



みかん塩パン



野菜を使用した大福



チキン南蛮  
～みかんタルタルソース添え～



あゆナゲット



オルマカソース  
（オールマッチカレーソース）



みかん豚みそおにぎり



## 着物で武家屋敷を散策しませんか

着物で武家屋敷を歩こう会実行委員会による「第11回着物で出水武家屋敷を歩こう会」が開催されます。

時 11月26日(日) ※小雨決行

午前の部 午前9時  
午後の部 午後1時30分

受付および着付け

午前の部 午前9時～同11時  
午後の部 午後1時30分～同3時

※会場・吉田宅(麓町24番11号)

※車で来られる方は、吉田宅隣の中井美術館駐車場をご利用ください。

武家屋敷散策

それぞれ着付け終了後、1時間程度武家屋敷散策となります。

※着用した着物、帯、足袋は持ち帰れます。

※散策後、着物を着替え終了となります。

¥ 8千円(1人当たり)

※お弁当を注文される方は9,300円  
※参加費を入金された時点で申し込み完了となります。(キャンセル料:2千円)

☑ 参加申込書に必要事項をご記入の上、郵送またはFAXでお申し込みいただき、参加費をお振り込みください。

※参加申込書や振込先等詳しくはお問い合わせください。

申込期限 11月20日(月)

※午前・午後の部、それぞれ先着35人

※女性優先(男性と子どもは相談に応じます)

☑・☎ 実行委員会事務局(堂脇)

(☎62-1244)(FAX62-6967)

開催

平成29年(小雨決行)  
11月26日(日)

申込期間  
平成29年11月20日(月)  
受付時間  
午前9時～午後5時(受付終了後、申し込み受付はできません)

申込方法  
参加申込書(別紙)を記入の上、郵送またはFAXにて参加費の振り込みと一緒にお申し込みください。参加費の入金は、申込書に記載の口座にお願いします。

主催  
着物で武家屋敷を歩こう会実行委員会

協賛  
株ナカガマ  
株松栄軒

各家庭分(2名)の定食(お祝い)専用  
イベント限定「薩摩姫御膳弁当」  
別添1,300円(税込)

※写真はイメージです。  
撮影や社入札の都合により内容や価格が多少異なる場合があります。

QRコード  
※本会Facebook  
※本会Twitter

# 着物で 出水武家屋敷を 歩こう会

西郷どんと  
坂本龍馬も  
応援に来ます



お茶やお菓子の  
おもてなし、  
琴の演奏もあります

イラスト：平井 幸子  
http://www.siky-grace.com/

お世話になったあの方へ、  
ふるさと出水の特産品を贈りませんか？

今年は、インターネット販売も開始しました。

【コース】 3,500円 5,500円

【募集期限】 第1便 11月10日 第2便 11月24日

【発送予定日】 第1便 12月1日 第2便 12月8日

※カタログでの申し込みか、ネット申し込みになります。

カタログでの申し込みをご希望の方はお問い合わせください。

ネット申し込みはURLからアクセスするか、QRコードを読み取ってください。

☑・☎

ツルの恩返し便交流事業実行委員会事務局  
(本庁シティセールス課内)

(☎63-4040)

URL: <https://turuongaesi.thebase.in/>



鹿児島県出水市  
ツルの恩返し便  
ツルの里会員募集





# 出水市人事行政の運営等の状況

## 1 職員の任免および職員数に関する状況（病院・消防を含む）

### (1) 職員数の状況（毎年4月1日現在）

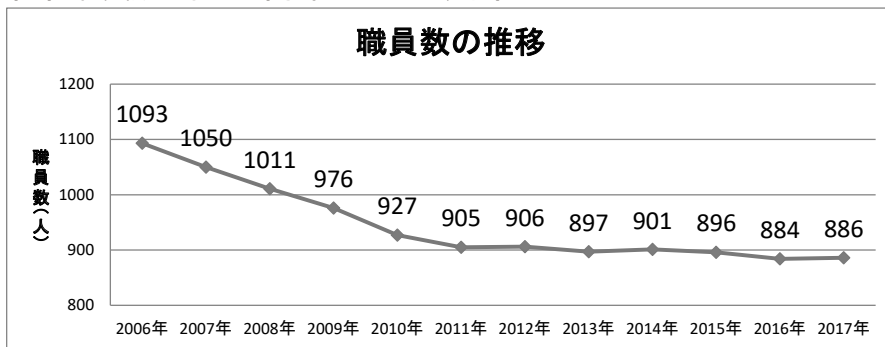

(備考)

職員数は、特別職を除いた職員数であり、地方公務員の身分を保有する休職者などを含み、臨時または非常勤の職員は除いています。

### (2) 2016年度採用・退職の状況

職 種	採用者数(人)	退職者数(人)					計
		定年	勸奨	自己都合	分限免職	公務外死亡	
一般行政職	8	8	5	2		1	16
技術職	2	4	1				5
社会福祉士	2						
介護福祉士				1			1
保育士		1					1
幼稚園教育職			1				1
調理主事		2	1				3
消防職	6						
医療職(医師)	9			3			3
医療職(その他)	5	2		6	1		9
合計	32	17	8	12	1	1	39

※2016年4月1日から2017年3月31日までに採用・退職した職員数です。

※出水商業高等学校教諭および指導主事は含まれません。

## 2 職員の給与の状況

### (1) 職員給与費予算の状況（本年度一般会計当初予算）

職員数(A)	給与費(給料および職員手当等)				1人当たりの給与費(B/A)
	給料	期末・勤勉手当	期末勤勉手当を除く手当	計(B)	
506人	1,936,184千円	793,242千円	344,366千円	3,073,792千円	6,075千円

※給与費は、当初予算に計上された額で、市三役および出水商業高等学校教員分は含まれません。  
職員手当等には、通勤手当、扶養手当、時間外勤務手当を含み、児童手当および退職手当は含まれません。

### (2) 行政職給料表適用者の級別職員数の状況（一般行政職）（2017年4月1日現在）

区 分	7級	6級	5級	4級	3級	2級	1級	計
標準的な職務内容	部長	課長	主幹・技術主幹	係長・参事補・技術参事補・主査・技術主査	主査・技術主査	主事・技師	主事・主事補	
職員数	11人	35人	28人	150人	56人	15人	44人	339人
構成比	3.2%	10.3%	8.3%	44.3%	16.5%	4.4%	13.0%	100.0%

※出水市職員の給与に関する条例に基づく給料表の級区分による職員数です。  
一般行政職とは、医師、看護師、教員、調理員、保育士、学校主事等を除いた一般職の職員です。

### (3) 職員の平均年齢および平均給料月額等の状況

区 分	平均年齢	平均給料月額	平均給与月額
一般行政職	42.6歳	323,545円	380,470円
技能・労務職	49.4歳	320,582円	336,618円

※平均給料月額とは、基本給の平均額です。  
平均給与月額とは、基本給のほか、各種手当を含めた平均額です。(2017年4月1日現在)

職員の給与カット 一般職員の給与は、2006年8月から2017年3月までの期間に引き続き、2017年4月から2018年3月までの期間は1.5%～3.5%減額して支給しています。

### (4) 初任給の状況（2017年4月1日現在）

区 分	初 任 給
一般行政職	大学卒(上級) 175,527円 (178,200円)
	高校卒(初級) 143,909円 (146,100円)

※初任給の( )内は、給料減額措置前の金額です。

問い合わせ先 本庁総務課職員係  
(☎ 63 - 4023)



(5) 扶養手当・住居手当・通勤手当等の状況 (2017年4月1日現在)

手当名	内容および支給単価	国の制度との比較
扶養手当	配偶者 10,000 円 子 8,000 円 配偶者および子以外の扶養親族 6,500 円 ※配偶者がいない場合、子 1 人目は 10,000 円 子以外 1 人目は 9,000 円 ※特定期間 (16 歳～ 22 歳) の子の加算 1 人につき 5,000 円	同じ
住居手当	借家で家賃 12,000 円以上の場合に支給。手当額の上限 27,000 円 ※他の地方公共団体等に派遣され、かつ、居住地が市外の場合は 55,000 円以内	※以外は同じ
通勤手当	交通機関利用者：運賃相当 (最高 55,000 円) 交通用具使用者：通勤距離に応じて 2,000 円～ 31,600 円	同じ
時間外勤務手当	正規の時間を超過して勤務した全時間に対して支給 (勤務 1 時間当たりの給与額 × 125/100 から 175/100)	同じ

(6) 特殊勤務手当の状況 (2017年4月1日現在)

代表的な手当の名称	主な支給対象職員	主な支給対象業務	左記職員に対する支給単価
防疫手当	防疫作業に従事した職員	感染症の患者等の救護作業や感染症の病原体の付着した物件等の処理業務	日額 290 円
行旅死亡人取扱手当	行旅死亡人の収容業務に従事した職員	行旅死亡人の収容業務	1 体 2,000 円
はしご業務手当	はしご付消防自動車の運転および作業に従事した消防職員	はしご付消防自動車の運転および作業	1 勤務日 200 円
救急業務手当	救急業務に従事した消防職員	救急業務	1 回 150 円
潜水業務手当	潜水業務に従事した消防職員	潜水業務	1 回 300 円
夜間特殊業務手当	深夜の有線電気通信設備、無線通信設備の運用や保守業務に従事した消防職員	一部が深夜において行われる業務	2 時間以上 300 円 2 時間未満 200 円

※特殊勤務手当は、著しく危険、不快、不健康または困難であるなど特殊な勤務に従事する職員に支給される手当です。

(7) 期末・勤勉手当の状況 (2017年4月1日現在)

	期末手当	勤勉手当
6 月期	1.225 月分	0.850 月分
12 月期	1.375 月分	0.850 月分
計	2.600 月分	1.700 月分
※職務の級等により 5～15% の加算措置あり。		

(8) 退職手当の状況 (2017年4月1日現在)

	自己都合	勤奨・定年
勤続 20 年	20.445 月分	27.40500 月分
勤続 25 年	29.145 月分	34.58250 月分
勤続 35 年	41.325 月分	49.59000 月分
最高限度額	49.590 月分	49.59000 月分
その他の加算措置	定年前早期退職特例措置 (2%～20%加算)	
退職時特別昇給	無し	

3 職員の勤務時間その他の勤務条件の状況 (2017年4月1日現在)

(1) 勤務時間

開始時刻	終了時刻	休憩時間	1 日の勤務時間	勤務を要しない日 (休日) 等
午前 8 時 30 分	午後 5 時 15 分	1 時間	7 時間 45 分	土・日、祝日、12 月 29 日～翌年 1 月 3 日
※職場や職種によっては、上記と異なる場合があります。				

(2) 休暇

種類	要件および期間
年次有給休暇	年 20 日 ※採用初年度は、採用月により 20 日未満を付与。2 年目以降は 20 日を限度に繰り越し。
病気休暇	公務上の負傷・疾病…その療養に必要な期間 上記以外の負傷・疾病…90 日を超えない範囲内でその療養に必要な期間
特別休暇	選挙権の行使、結婚、出産、交通機関の事故そのほかの特別の事由により職員が勤務しないことが相当である場合。 (主な特別休暇) ○産前・産後休暇…産前 8 週間、産後 8 週間 ○夏季休暇…7 月～9 月の期間における 3 日の範囲内 ○職員の親族が死亡した場合…親族に応じ、1 日～10 日の連続した日数
介護休暇	連続する 6 か月の範囲内 (3 回まで分割可) (無給)



#### 4 職員の休業の状況（2017年4月1日現在）

育児休業（子が3歳に達するまで）	取得人数	15人
育児部分休業（1日2時間以内・子が小学校就学前まで）	取得人数	1人

#### 5 職員の分限および懲戒処分の状況（昨年（2016）度）

処分内容	分限処分					懲戒処分			
	免職	降任	休職	降格	失職	免職	停職	減給	戒告
処分者数（人）	1	0	8	0	0	0	0	0	0

（分限処分）公務能率の維持のため、職員の身分保障を前提にしつつ、職員に不利益な身分変動をもたらす処分  
（懲戒処分）職員の義務違反に対する、道義的責任を負わせ、制裁を行う処分

#### 6 職員のサービスの状況（地方公務員法に基づく職員の義務等）

全ての職員は「全体の奉仕者」として公共の利益のために勤務し、職務遂行に当たって全力を挙げてこれに専念するために地方公務員法の規定により職務上の義務が課せられています。

全ての職員には採用時、全体の奉仕者として、公共の利益のために専念する旨等を宣誓させています。

##### 職員の義務等

職務に専念する義務、信用失墜行為の禁止、政治的行為の制限、争議行為等の禁止、営利企業等への従事制限、法令および職務命令に従う義務、秘密を守る義務

#### 7 職員の退職管理の状況（2017年7月1日現在）

「出水市職員の退職管理に関する条例」第3条に基づき本市を退職後、本年6月までに再就職の届け出があった人数について公表します。

区分	再就職先	退職年度	公社等外 郭団体	その他団 体・企業	出水市		再就職 合計	再就職して いない	合計
					再任用職員	臨時職員			
退職時、課長級以上の職員であった者		2015年度	1	2	3	0	6	11	17
		2016年度	0	0	4	0	4	7	11

#### 8 職員の研修および人事評価の状況

##### (1) 職員研修の状況（2016年度実績）

研修名	研修場所等	受講人員
階層別（初級、中級、主査、係長、課長補佐、課長）職員研修	鹿児島県自治研修センター	76人
論理的問題解決等特別研修	〃	48人
市町村アカデミー研修	千葉県千葉市	11人
国際文化アカデミー研修	滋賀県大津市	8人
日本経営協会主催行政専門事務講座	福岡県福岡市	17人
さつま出水青年会議所派遣研修	勤務時間外に從事	2人
出水市活性化プロジェクト研修	庁内	15人
接遇研修	庁内	29人
法制執務研修	庁内	23人
やねだん故郷創世塾	鹿屋市申良町	5人
人権同和問題研修	中央公民館	71人

##### (2) 人事評価の状況

- ①目的  
職員の執務に関する勤務成績を的確に把握して公正な評価を行い、職員の能力開発や人材育成に活用して適正な人事管理を図る。
- ②評価期間  
毎年4月1日から翌年3月31日まで  
（評価基準日：1月1日）
- ③評価項目  
実績、能力、勤務態度を詳細項目に分けて評価
- ④評価の基準  
1～5の5段階評価
- ⑤評価結果の活用方法  
人事異動等、その他検討中

#### 9 職員の福祉および利益の保護の状況

##### (1) 市職員互助会の主な事業（2016年度実績）

種別	事業内容	給付額	
人間ドック 事業助成	会員が人間ドックを利用した場合	1日ドック	10,000円
		(医療センター利用)	15,000円
		2日ドック	20,000円
		脳ドック	10,000円
		PET等の検診	30,000円
		配偶者ドック	5,000円

##### (2) 職員健康診断事業等（2015年度実績）

項目	受診者数
定期健康診断	276人
人間ドック	275人

出水市職員互助会は、条例により設置され、職員の相互共済や福利厚生に関する事業を行っています。その経費は、主に会員の会費で充てられ、人間ドックのみ、市からの補助金等が一部充てられています。

#### 10 その他（公平委員会の業務に関する報告）

- (1) 勤務条件等に関する措置の要求（2016年度実績） 前年度からの継続事案がなく、また、新たな措置要求もなし。
- (2) 不利益処分に関する審査請求（2016年度実績） 前年度からの継続事案がなく、また、新たな措置要求もなし。



# STOP 滞納!

## 市税等の滞納処分

税金は、行政サービスを提供するうえで非常に重要な財源です。市税等の滞納は、市の財政を圧迫して住民サービスに支障をきたす原因になります。

本市では国税庁OBを滞納整理指導官に迎え、市税等の滞納整理に取り組んでいます。滞納処分は私債権とは異なり、裁判所に訴えることなく市が自ら行うことができます。強制執行手続きです。

## 納期限内に自主納付

納期限までに納付されなかった場合は、翌月に督促状が送付されます。督促状を送った日から起算して10日後までに完納しなかった場合、「市は滞納者の財産を差し押さえなければならぬ」と地方税法に規定されています。

## 財産調査

市では、滞納者の財産を確認するため、金融機関への預貯金調査や勤務先への給与調査、不動産所有の確認など各種財産の調査を行います。滞納処分のための財産調査は法

に基づき行われるもので、関係機関はこれに協力しなければなりません。

## 差し押 (差し押さえ)

市は、財産調査等により発見した預貯金、給与、生命保険、出資金、不動産などの各種財産を差し押さえます。差し押さえた財産は滞納税に充当します。また、不動産や動産などの物品の場合は公売などにより換価した後に滞納税に充当します。

本市では毎年1回不動産公売会を行っており、本年度は

財産調査		差し押さえ	
給与調査	251件	給与差押	19件
預貯金調査※	8,102件	預貯金差押	50件
不動産・登記調査	132件	不動産差押	10件
実態調査	442件	生命保険差押	4件
生命保険調査	150件	報酬・年金等差押	1件

※預貯金調査は金融機関毎に1件とし、実質は902人分。

年明け頃実施予定です。

## 搜索

滞納処分のため必要があるときは、自宅等に立ち入り、公売可能な財産を探して差し押さえをする「搜索」を行っています。滞納処分による搜索は、相手の意思にかかわらず行うことができる強制調査です。

## 滞納のデメリット

税金を滞納すると、本税、督促手数料に加え延滞金も発生します。滞納処分の対象となると、経済的な不利益が生じるうえに社会的な信用も失うこととなります。

また、納税者の公平性を確



搜索の様子

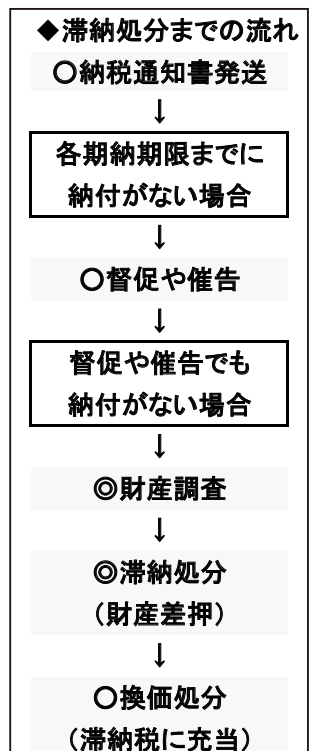

保するために行行政サービスの制限を受けることもありま。 (例：市営住宅入居の制限や各種補助金申請等での制限、国民健康保険証の有効期限の短縮など)

## 転出や死亡の場合

滞納者が転出した場合でも、転出先に実態調査等を行い、同じように財産調査を継続して各種財産を差し押さえます。

滞納者が死亡された場合も、滞納がなくなるわけではありません。他の財産と同様に、民法の規定に従って配偶者や子などの相続人に、それぞれの持分にに応じて滞納税が引き継がれ(承継され)ます。承継された滞納税は、相続人の滞納と同じ扱いになり、それぞれ滞納処分の対象となります。

11月11日~同17日は、「税を考える週間」です。今年テーマは、「くらしを支える税」です。詳しくは、国税庁ホームページをご覧ください。

事情がある場合は早めに相談を

災害や病気、失業などやむを得ない事情で納付が困難な場合は、早めに相談してください。滞納税は一括納付が原則ですが、生活状況の聞き取りなどを行ったうえで分割納付に応じることもあります。 ※11月は催告書を送付する月です。早めの納付をお願いします。

固 本庁税務課収納管理係 (☎04028)



# 第23回 出水市大産業祭 11/18・19



【期 日】

11月18日(土) 午前9時30分～午後5時  
11月19日(日) 午前9時～午後4時

【場 所】 市陸上競技場周辺等

【内 容】

「ふるさと出水特産市」「農林水産まつり」「飲食まつり」「くらしと木材まつり」「フリーマーケット」など催し物が盛りだくさんです。「交通安全フェア」「市民健康まつり」「環境フェスタ」「盆栽展(出水公会堂)」も開催されます。

文化会館横の市道を歩行者天国にして「自衛隊ブース」や「消防ブース」を設置し、車両の展示等を行います。

本市の友好都市である「釧路市と周南市の物産展」に加えて、姉妹都市の「韓国順天市の物産展」や交流都市の「都城市の物産展」も同時開催します。

皆さまの来場をお待ちしています。  
※出水地区小学校対抗一輪車競走大会は11月19日(日)に開催します。

問い合わせ先 本庁産業振興総務課  
(☎4800)



## 成人式実行委員会企画

### 「おめでとう」「ありがとう」の手紙募集!

家族から新成人に「おめでとう」、新成人から家族に「ありがとう」、普段は照れくさくて伝えられない感謝の気持ち・・・成人式を機に、そんな想いを手紙にしてみませんか?

- ◆応募資格 (1) 新成人の家族  
(2) 1997(平成9)年4月2日～1998(平成10)年4月1日生まれの新成人
- ◆応募書式 自由作文(字数制限はありません。)
- ◆応募方法 下記応募票を添えて、問い合わせ先に郵送または持参されるか市ホームページ(応募フォーム)からお申し込みください。
- ◆応募期限 11月30日(木)必着
- ◆問い合わせ先 本庁生涯学習課(〒899-0292 出水市緑町1番3号) ☎63-2200
- ◆その他 応募いただいた手紙の中から数点を実行委員会で選定し、成人式当日に紹介させていただきます。また、応募いただいた手紙は、後日、希望の送付先にお届けします。

..... 切り取り線 .....

成人式実行委員会企画応募票

応募者氏名 _____ 住所 _____ 電話番号 _____ 生年月日 _____ 年 _____ 月 _____ 日	手紙送付先 〒 _____ - _____ 住所 _____ _____ 氏名 _____ 様
---	--





ペットボトル



収集



搬入



リサイクルセンターエコリア北薩

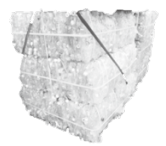

ペール

**ペットボトルリサイクルの流れ**

本市で収集されたペットボトルは、「リサイクルセンターエコリア北薩」でペールという固まりにした後、水俣市にある「わくワークみなまた」に運ばれます。ここでは、異物が混入しないように、フレイクと呼ばれる商品の原料まで細かくします。

リサイクルには純度が大切です。そのため、異物の混入のないようご協力をお願いします。

問い合わせ先  
本庁生活環境課  
(☎634042)

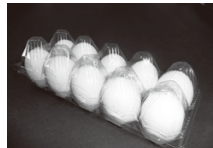

卵パックなどに

再商品化



フレイク (原材料)



手選別作業



わくワークみなまた

### 映画上映会開催

### ケアニン

〜あなたでよかった〜

認知症で人生終わりに  
なんて、僕がさせない。

時 11月10日 (金)

第1部 午後1時 開場

午後1時30分 トークショー

午後2時15分 上映開始

第2部 午後5時 開場

午後5時30分 トークショー

午後6時15分 上映開始

場 市音楽ホール

¥ 一般 千円 学生 500円

【トークショー】

上映の前に、あおいけあ代表・加藤忠相&鈴木浩介監督によるトークショーが開催されます。 ※45分程度

【チケット販売店】

musica x far cafe

(☎687111)

(有)伊藤タクシー本社 (広瀬)

(☎621321)

丸尾印刷(有)

(☎621278)

エステスタジオクレール

(☎626876)

☎ ケアニンを観る会(担当:丸尾)

(携帯)090-3414-11201



認知症で人生終わりになんて、僕がさせない。

### 映画「ケアニン」上映会

日時 平成29年 11月10日(金)

開場 13:00 第1部上映 13:30  
第1部上映開始 14:15~  
開場 17:00 第2部上映 17:30  
第2部上映開始 18:15~

※上映の前にトークショーがあります(45分程度)

場所 出水市音楽ホール (出水市文化町23番地)

料金 一般:1,000円/学生:500円  
定員 各400名(全席自由)

※チケット販売店は、裏面をご覧ください。

### 介護職員が30万人不足!

高齢化がピークを迎える2025年に(厚労省調べ)

「3K(きつい、汚い、危険)」のイメージが先行する介護の仕事は、肉体的にも精神的にも厳しい仕事です。しかしこれは人と向き合え、感動する仕事はないと長く介護に関わる人たちは勘を振ります。映画「ケアニン」は、神奈川県横浜に実在する「あおいけあ(株式会社あおいけあ)」をはじめとする30ヶ所の介護福祉施設や専門学校、関連団体に取材のご協力をいただき、シナリオをつづつ積み上げてきました。この作品には介護という仕事を誇って働くことの意味や、人と人、地域との繋がりの尊さが描かれており、この中で描かれているストーリーが全て実際の現場からとった生きた言葉なのです。そうした日々々の介護現場で働く人たちの姿を追いかけていくうちに自然と、人生に前向きになれる心温まる感動のストーリーが出来上がりました。それが本作「ケアニン」であったよかったです。

「…経験を積むんだよ、それが身になる。現場に慣れて人間と向き合えるようになったら、君も一人前のケアニンだ」

「けあにん?」

「ケアする人間。介護福祉士って言うところのしいじゃん」

「きだから」そんな理由で介護の仕事をする若者を、私たちは「介護ってすてきだぞ」って迎えることができるだろうか?大森圭が誇りをもって働ける現場をつくらう!



株式会社あおいけあ 代表取締役 加藤忠相

### あおいけあ代表:加藤忠相&鈴木浩介監督によるトークショー開催

第1部 13:30~/第2部 17:30~



鈴木浩介監督  
1961年生まれ 神奈川県出身。パラディン番組などの演出を経てHAPPY PEOPLE(97)で劇場監督デビュー。フジテレビ系「CRIS 公安機動捜査隊特捜組」(17)や、WOWOW版「空飛ぶタイヤ」(09)、「マーズの山」(11)、「下町ロケット」(11)、「さまよう犬」(16)など、数多くのテレビドラマの演出を手がける。劇場映画最新作は、美容の世界を舞台にした「コスメティックウォーズ」(17)。



あおいけあ代表:加藤忠相  
1974年生まれ。東北福祉大学社会福祉学部社会教育学科卒業。大学卒業後に横浜の特別養護老人ホームに就職。介護現場の現実とシロツタを受け、3年後退職し平成13年、25歳で株式会社あおいけあを設立。平成19年より小規模多機能型居宅介護「あおいけあ」を開始。平成24年11月に「かながわ福祉サービス大賞」〜福祉の未来を拓く先進事例発表会〜において大賞を受賞する。平成28年にはNHK「プロフェッショナル仕事の流儀」に出演するなど、メディアでも注目を浴びている。

### チケット販売店

musica x far cafe  
TEL.0996-68-7111

伊藤タクシー本社(広瀬)  
TEL.0996-62-1321

丸尾印刷(有)  
TEL.0996-62-1278

Esthe Studio Claire  
TEL.0996-62-6876



## 出水総合医療センター 医療機器の紹介 ④ リニアック、ガンマカメラ

出水総合医療センターに整備されている医療機器をシリーズで紹介します。  
第4回は「リニアックとガンマカメラ」を紹介します。

### リニアックとは？

リニアック（放射線治療装置）とは、X線や電子線などの高エネルギーの放射線を体の外から照射する事でがんを治療する装置です。放射線治療は、手術療法・化学療法と並んで、がん治療の3本柱のひとつとなっています。中でもリニアックによる外部照射は、放射線治療の中で最も多く行われている治療です。当センターのリニアックは、出水保険医療圏および水俣・芦北医療圏における唯一の装置として地域のがん診療に貢献しています。



乳がん

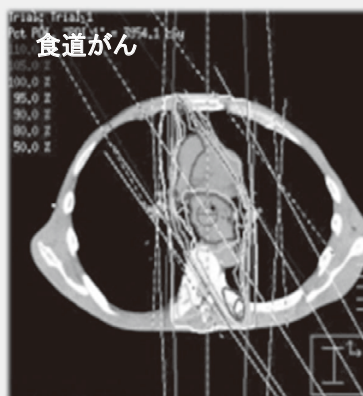

食道がん

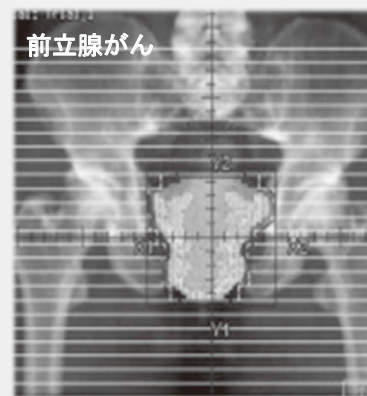

前立腺がん

### ガンマカメラとは？

ガンマカメラ（核医学検査）は、ごく微量の放射線を放出する検査薬を投与して診断を行います。身体の中に入った検査薬は、脳、心臓、腎臓、骨など、特定の臓器や腫瘍等に集まり、ガンマ線を放出します。これらの分布を画像化するための診断装置を「ガンマカメラ」と呼んでいます。当センターでは、主に脳血流検査および心筋血流検査や全身の骨の検査などを行っています。検査による放射線の被ばくは、胃のX線検査や自然界の放射線の量と同程度ですので、検査を受ける本人や周辺の人への影響は心配ありません。

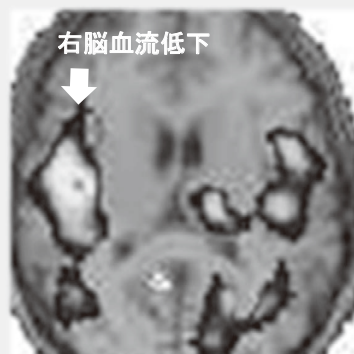

右脳血流低下

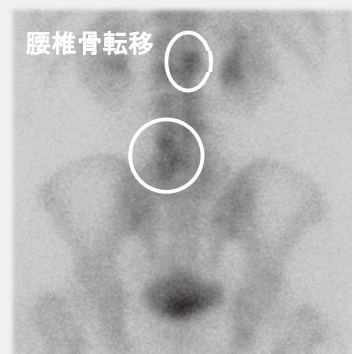

腰椎骨転移



## 乳幼児期の感染症と予防

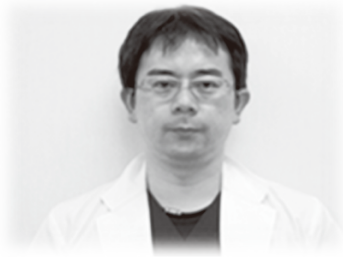

出水総合医療センター小児科部長  
倉内 宏一郎 医師

### 予防接種のおはなし

赤ちゃんは出生時にお母さんから免疫（病気に対する抵抗力）をもらって産まれてきます。しかし、もらった免疫はずつと保持できるものではなく自然と失われていくものです。赤ちゃん自身でも免疫を作っていくのですが、それだけでは不十分であるため、予防接種で手助けしていきま

す。予防接種は大きく分けて定期接種と任意接種に分類されます。定期接種は予防接種法に基づいて接種が定められているもので、任意接種は希望者が接種するものです。定期接種の中にはBCG、4種混合（百日咳、破傷風、ジフテリア、不活化ポリオ）、麻しん・風しん、日本脳炎、2種混合

ヒブ（インフルエンザ菌b型）、小児用肺炎球菌、水痘、B型肝炎などが挙げられ、任意接種はおたふくかぜ（ムンプスウイルス）、ロタウイルス、インフルエンザなどが挙げられます。定期接種は基本的に全額公費負担ですが、任意接種は全額自己負担となります。また、これらの予防接種は生ワクチンと不活化ワクチンに大別されます。不活化ワクチンは接種間隔を6日以上あけますが、生ワクチンは27日以上あけなくてはなりません。予防接種は接種時期が決まっているものもある（接種時期を外れると自己負担となる可能性がある）ため、スケジュールをしっかりと作ることが大切です。

予防接種による副反応をゼロにすることはできませんが、これらの病原体に感染した際は細菌性髄膜炎をはじめ、生命へ危険を及ぼしたり後遺症を残したりする可能性があること、罹患することによって周囲に大流行を及ぼす可能性もあるため、予防接種をしっかりと受けましょう。

### RSウイルス感染症について

RS (respiratory syncytial) ウイルス感染症は上下気道に感染し水様性鼻汁や咳を引き

起こします。乳児の半数以上が1歳までに、ほぼ100%が2歳までに罹患しますが、その後も一生の間、再感染を繰り返すとされています。

年長児や学童児、成人ではかぜ症状のみの場合も多いですが、特に新生児や月齢の浅い乳児では鼻汁、咳に加え喘鳴、哺乳不良、無呼吸などを引き起こし、注意が必要です。以前は冬季に流行するウイルスと考えられていましたが、現在は通年で発症を認めています。

RSウイルス感染症かどうか判断するために迅速検査を実施しています。迅速検査は保険適応が決められていますので、状況に応じて行っています。RSウイルスに対する抗ウイルス薬はないため、治療は対症療法となります。症状によっては入院管理が必要となる場合もあります。

RSウイルス感染症に対する定期の予防接種はありませんが、パリヒズマブ（商品名…シナジス）という予防注射があります。注射の適応が決まっており、在胎35週以下で産まれた早産の赤ちゃんや生まれつき肺や心臓に異常がある赤ちゃん、免疫不全症の赤ちゃんやダウン症候群の赤ちゃんなどで注射の適応があ

ります。RSウイルス感染症は周囲の心がけによる予防も大切です。かぜ症状を認める場合は

手洗い、うがいをしっかりとしてお子さんとうつさないよう注意しましょう。

## 南九州西回り自動車道の開通（出水IC）

南九州西回り自動車道「出水IC～高尾野北IC間」が開通し、これにより、出水阿久根道路（14・9キロ）が全線開通します。当日は、開通を記念して、ウォーキング大会（往復4キロ）を開催します。先着千人に記念品を用意していますので、お気軽にご参加ください。（※事前申し込み不要）また、会場では物産販売も行います。

### 【シャトルバス運行時間】

午前8時30分～午後0時30分

【その他】車いすをご利用の方も介助者同伴で参加できます。

本庁都市計画課 建設総務係

11月12日（日）

午前9時10分～同11時40分

※開場は午前8時50分から

※雨天中止の場合は、市ホームページおよび防災行政無線でお知らせします。

場 出水インターチェンジ周辺

¥ 無料

【駐車場】

- ① 出水消防署前の臨時駐車場
- ② クレインパークいずみ
- ③ JA鹿児島いずみ本所



催し

ふるさとの歴史に触れてみませんか

市では、史跡めぐり歩こう大会の参加者を募集します。

先人が残した旧跡等を歩いて訪ね、ふるさとの文化や歴史についての見聞を広めませんか。今回は山田昌巖350周年を記念し、山田昌巖にゆかりのある出水地域の史跡を中心に、約11キロを歩いて巡ります。

時 12月10日(日)

受付：午前9時～同9時30分  
 出発：午前9時45分  
 帰着：午後3時ごろ

集合・解散場所 出水麓歴史館

参加者 健康な方であれば誰でも参加できます。ただし、小学3年生以下は、保護者等の付き添いが必要です。

昼食会場 出水麓歴史館

※昼食は各自ご準備ください。

申 電話、FAX、メール、市ホームページ

申込期限 12月7日(木)

本庁文化財課

(☎) 2108 FAX (☎) 2202

Eメール bunkazai\_c@city.izumi.kagoshima.jp

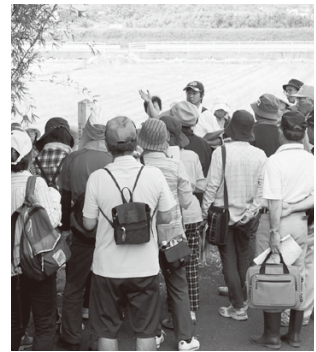

愛あるある時間 映画「かみさまのやくそく」上映会

日常生活の中にある愛を再確認し、自分の人生や子育てについて考えてみませんか？

時 11月14日(火)、同28日(火)

開場：午後6時15分  
 開演：午後6時30分

場 市中央公民館

文化堂(11月28日(火)のみ)

¥ 高校生以上 1200円  
 小・中学生 600円

※未就学児は無料

内容 映画「かみさまのやくそく」を鑑賞後、鑑賞者による意見交換会を行います。

鹿児島多幸屋出水支部実行委員会 (☎) 0901753010633(揚松)

出水市自主文化事業 「出水音楽祭2017」

和太鼓や合唱、マーチングバンドや吹奏楽部など市内の団体等が参加する音楽祭です。

時 12月10日(日)

午後1時開演

場 市文化会館

¥ 無料

参加団体 高尾野兵六太鼓保存会、Peek-a-boo!、アン

サンプルA・gain、コール

のだ、出水市少年少女合唱

団、コールひだまり、出水

中学校合唱部、amie、コ

ールメイプル、男声合唱ゴ

ーシュ、西出水小学校マー

チングバンド、混声合唱団

ソナーレ、クレインコーラ

ス2017、出水中央高等

学校吹奏楽部

場 市中央公民館

(☎) 2106

博物館講座7 「野鳥観察会」

ツルや冬の鳥を観察してみよう！

時 11月26日(日)

午前9時～同11時

場 ツル観察センター周辺(荒崎)

¥ 無料

定員 20人

対象者 小学生から一般の方

※小学3年生以下は保護者の

付き添いが必要です。

申 電話でお申し込みくださ

い。

申・問 クレインパークいず

み (☎) 8915

混声合唱団ソナーレ 定期演奏会

出水舞台芸術21をゲストに迎え、混声合唱団ソナーレの第36回定期演奏会が開催されます。

時 11月11日(土) 午後5時

※午後4時30分開場

場 市文化会館

¥ 大人 500円

高校生以下 300円

曲目

混声合唱「落葉松より」、

唱歌メドレー「ふるさとの

四季」、サザエさん ほか

問 混声合唱団ソナーレ事務

局 (☎) 9909(池田)



大久保地区村づくり

物産直売所「山ん神」

15周年記念セール開催!!

期 日 11月11日(土)

時 間 午前8時～午後4時



地域の安心・安全・信頼できる野菜・果物などを、安価でたくさん品ぞろえして、お待ちしております。

(電話・FAX 82-4615)



## 第4回空襲・戦災・戦争遺跡を考える九州・山口地区交流会

九州・山口地区で日ごろから戦争遺跡の研究を行っている研究者の報告会が開催されます。当日は「出水空襲の概要」など、出水に関わりのある研究成果の報告もあります。

**時** 11月25日(土) 午後1時30分

**場** 出水公会堂

**定員** 先着100人

**参加費** 500円(資料代)

**申・問** 出水市の戦争遺跡を考える会事務局・西 和泉  
(☎793320)

## 市政座談会

市では、市民の皆さまが生活の中で直面している問題点や市政に対するご意見・ご要望等を直接お聴きして、今後の市政推進に役立てるために市政座談会を開催します。

本年度は、出水地域を対象とし、計5か所で開催する予定です。多くの方が参加してくださるようお願いいたします。対象者は、各小学校区の

居住者となりますが、他の会場でも参加できます。

**実施時間** 午後7時～同9時

**問** 本庁企画政策課

(☎634021)

◁実施日および開催場所等

月日	場所	対象 (小学校区等)
11月13日(月)	米ノ津公会堂	米ノ津、米ノ津東、切通、荘、蕨島
11月16日(木)	大川内農業者 トレーニングセンター	上場、大川内
11月21日(火)	市民交流センター	出水、東出水
11月28日(火)	西出水小学校 クラブハウス	西出水
11月30日(木)	中央公民館小ホール	各種団体等(体育協会、文化協会等)

## 募集

### 2018年度の訓練生を募集

出水共同高等職業訓練校では、2018年度の訓練生を募集します。

訓練科名	訓練期間	定員(人)
土木施工科	2年(年60日程度) 前期集中(4～6月に半分消化)	20
木造建築科	2年(年60日程度) 前期集中(4～6月に半分消化)	20
I T技術科 建築コース I T技術科 土木コース	各コース18日間 (各週月・水・金曜日予定)	各10
土木施工管理科 (試験対策講座)	6・9・10月予定 各8日間 (各週月・水・金曜日)	各20

**問** 出水共同高等職業訓練校  
(☎842451)

## 相談

### 女性のための法律相談

県男女共同参画センターでは、女性を対象に配偶者等からの暴力(DV)、ストーカー行為、セクシュアル・ハラスメントなどの女性の人権に関する問題について、女性の弁護士による法律相談「女性のための法律110番」を実施します。

**時** 11月24日(金)

午前10時～午後4時

**場** 県男女共同参画センター

相談室

**料** 無料

**相談方法** 電話または面接

**申・問** 電話、面接とも要予約

県男女共同参画センター

1相談室(かごしま県民

交流センター内)(☎09

9122116630)

※問い合わせ等可能な時間は

午前9時～午後5時(月曜

日は休館)

### 境界トラブル休日無料相談

#### 料相談所を開設

鹿児島地方事務局による

「境界トラブル休日無料相談所」が開設されます。

**時** 11月23日(木・祝)

午前10時～午後3時

**場** 鹿児島地方事務局川内支

所(薩摩川内市若葉町4-

24)

**相談内容** 境界のトラブル相

談、筆界特定に関する相談

※法務局職員および土地家屋

調査士が相談に応じます。

※相談希望の方は、11月22日

(水)までに予約をお願いします。

相談内容は固く守

られます。

**予約先** (☎0996122

12300)

**問** 鹿児島地方事務局不動産

登記部門(☎099125

910695)

所得税・復興特別所得税の  
予定納税(第2期分)の納  
期限は11月30日です。

期限までに金融機関や税務署  
の窓口で納付しましょう。

**問** 出水税務署(自動音声案内)  
(☎62-0200)

# 子育て

## 公立幼稚園に入園しませんか

公立幼稚園の申し込み受け付けを次のとおり行います。

**甲** 申込書（11月13日（月）から配布）に必要事項を記入の上、希望する幼稚園に直接お申し込みください。

**受付期間**  
11月14日（火）～同24日（金）  
※土・日、祝日を除く。

**申込書配布・受付時間**  
○申込書は、市内各幼稚園または本庁学校教育課で配布  
○受け付けは各幼稚園で午後2時30分～同5時

**対象児**  
○入園日に出水市内に住所がある幼児

○2012年（平成24年）4月2日から2015年（平成27年）4月1日までの出生児

※私立幼稚園の聖母幼稚園（☎②0401）と、慈光幼稚園（認定こども園）（☎②2931）については、直接お問い合わせください。

**問** 各公立幼稚園または本庁学校教育課  
（☎③4079）

幼稚園名	募集予定人員	連絡先
西出水小学校附属紫翠幼稚園	79人	☎63-2158
東出水小学校附属幼稚園	40人	☎63-2163
米ノ津小学校附属幼稚園	21人	☎67-2938
米ノ津東小学校附属幼稚園	89人	☎67-1023
切通小学校附属幼稚園	30人	☎67-2919
鶴荘学園附属幼稚園	25人	☎82-3670
野田小学校附属幼稚園	50人	☎84-2067

## 児童クラブの会員を募集

市では、来年度の児童クラブ会員の申し込みを次のとおり受け付けます。

※夏休み期間のみの利用も受け付けます。

**受付期間** 11月15日（水）～12月8日（金）  
※土・日、祝日を除く。

**受付時間** 午前8時30分～午後5時15分

児童クラブ名称	募集人員	連絡先
出水	35人	社会福祉法人出水市 社会福祉協議会 ☎63-2140
西出水	50人	
東出水	35人	
米ノ津	35人	
米ノ津東	40人	
野田	30人	
まなづる	20人	
西出水保育園中央第一	30人	社会福祉法人南嶺山福祉会 ☎63-2172
西出水保育園中央第二	25人	
信和会米ノ津	25人	社会福祉法人 信和会 ☎67-2166
高尾野	60人	学校法人 慈愛学園 ☎82-2931
江内	15人	
しもずる	40人	社会福祉法人 下水流福祉会 ☎82-0030

**問** 11月上旬から本庁こども課・各支所総合市民課または各児童クラブに備えてある所定の申込書に必要事項を記入の上、受付期間内に本庁こども課・各支所総合市民課窓口にて提出してください。

**対象児**（次の条件をいずれも満たす児童が対象）  
○市内の小中学校に通っている児童  
○保護者が就労・就学等により昼間保育できない児童  
○現会員も自動的に継続入会とはなりませんので、必ず受付期間内に申込書を提出してください。

※就労状況等により、優先度の高い児童から入会を決定

## 市内保育所等の入所を受け付けます

来年度4月以降に市内保育所・認定こども園（保育園部分）・小規模保育事業所等に入所を希望する方の申し込みを受け付けを行います。

**受付期間** 11月15日（水）～12月8日（金）  
※土・日、祝日を除く。

**受付時間** 午前8時30分～午後5時15分

**問** 11月上旬から本庁こども課・各支所総合市民課で入所申込書を配布します。お申し込みの上、必要事項を記入の上、お申し込みください。

**入所対象者**（次の事由に当てはまる保護者の児童）  
○就労・就学  
○妊娠・出産  
○家族や病人等の介護  
○災害等による被災  
○求職活動中

※育児休業中の方で、職場に復帰する日が決定している方も受け付けます。

※年度途中（来年度5月以降）に入所を希望する方についても受付期間中に申し込みをお願いします。

※期間内に申し込みのあった



方の中から、就労状況等により保育所入所の優先度を決定し、優先度の高い方から順に入所を決定します。受付期間内に申し込んだ場合でも、入所できず待機となる場合がありますのでご了承ください。

※勤務先が出水市外にあるなどの理由で市外の保育所等への入所を希望する方はご相談ください。

☎本庁子ども課  
(☎4054)

児童虐待を防止しよう

国では、11月を「児童虐待防止推進月間」と定め、民間団体や地方自治体などの多くの関係者に参加を求め、児童虐待を防ぐための取り組みを推進しています。

現在、親などによる子どもの虐待が深刻な社会問題になっています。市では、全ての子どもが虐待を受けずに健やかに成長できる社会を目指しています。

○身体的虐待  なぐる、ける、激しく揺さぶる、やけどを負わせる、おぼれさせる、意図的に子どもを病気にさせる、戸外に閉め出すなど

○性的虐待  性的行為の強要、性器を触る、触らせる、性器や性交を見せる、ポルノグラフィの被写体に子どもを強要するなど

○ネグレクト（養育の放棄または怠慢）  
家に閉じこめる、食事を与えない、衣服や下着などを長時間ひどく不潔なままにする、おむつを替えない、子どもが求めているのにスキンシップをしない、病气やけがをしても病院につれていかない、子どもの意思に反して学校等に登校させない、極端に不潔な環境の中で生活をさせる、自動車内や家に置き去りにする、保護者以外の同居人による虐待を放置するなど

○心理的虐待  言葉によるおどし、脅迫、無視、兄弟間の差別的扱い、甘えてきても無視するなどの拒否的な態度、子どもの前で配偶者やその他の家族などに暴力をふるうなど

子どもを虐待から守るための

5か条

- ①「おかしい」と感じたら迷わず連絡（通告）
- ②「しつけのつもり…」は言い訳
- ③ひとり抱え込まない
- ④親の立場より子どもの立場
- ⑤虐待はあなたの周りでも起こりうる

相談・連絡先  
児童相談所全国共通ダイヤル（☎189（いちはやく））  
鹿児島県中央児童相談所  
（☎099-26413003）  
出水市家庭児童相談室  
（☎2688）

お知らせ

Jアラート全国一斉訓練を実施します

市では、地震・津波や武力攻撃などの発生時に備え、次のとおり情報伝達訓練を行います。この訓練は、全国瞬時警報システム（Jアラート）を用いた訓練で、全国一斉に行われます。

実施日時  11月14日（火）  
午前11時

訓練で行う放送試験

防災行政無線の戸別受信機および市内に設置してある屋外スピーカーから、一斉に次のように放送されます。

放送内容  
上りチャイム音  
「これは、Jアラートのテストです。」×3回  
「こちらは、防災出水市です。」  
下りチャイム音

※Jアラートとは、地震・津波や武力攻撃などの緊急情報を、国から人工衛星などを通じて瞬時にお伝えするシステムです。

☎本庁安全安心推進課  
(☎20203)



農業者年金で安心して豊かな老後を

あなたの老後生活への備えは十分ですか？年金は家族一人一人について準備することが大切です。国民年金+農業

者年金で安心して豊かな老後を迎えましょう。

農業者年金（通常加入）へは、次の3つの要件全てを満たす方ならどなたでも加入できます。

- 60歳未満の方
- 国民年金第1号被保険者
- 年間60日以上農業従事者
- 農業者年金の6つのポイント
- 積立方式で安心
- 加入・脱退も自由
- 保険料は全額社会保険料控除
- 保険料はいつでも変更できる（月額2万円〜6万7千円まで千円単位で）
- 認定農業者などの担い手には保険料の国庫補助（新規加入は39歳まで）
- 80歳まで保証付きの終身年金

農業委員会事務局では、随時、農業者年金に関する相談を受け付けています。個別にシミュレーション等を用いた説明も可能ですので、いつでもお気軽にお問い合わせください。

☎本庁農業委員会事務局  
(☎4102)

犬の登録・狂犬病予防  
集合注射（補回）

狂犬病予防集合注射（補回）を実施します。対象は、生後91日以上で、今年度未接種の犬です。都合の良い会場か、市内の動物病院で来年3月1日までに接種を受けてください。

※時・場 下表のとおり

- 注射手数料（年1回）  
3400円
- 登録手数料（生涯1回）  
3000円

※集合注射日程以外に、動物病院でも接種できます。詳しくは、電話でご確認ください。

- ・川本動物病院（沖田）  
(☎6212)
- ・北野動物病院（東大野原）  
(☎3644)
- ・ささき動物病院（西之口）  
(☎8830)
- ・スマイル動物医院（太鼓橋）  
(☎2025)
- ・永田動物病院（阿久根市）  
(☎1600)

狂犬病予防接種集合注射（補回）日程表

月 日	実施場所	実施時間
11月15日 (水)	高尾野公民館	午前9時30分～同50分
	野田支所駐車場	午前10時10分～同30分
	江内カントリーコア	午前10時50分～同11時10分
11月26日 (日)	大川内農業者トレーニングセンター	午前9時30分～同50分
	出水公会堂	午前10時10分～同30分
	米ノ津公会堂	午前10時50分～同11時10分
	高尾野支所駐車場	午前11時30分～同50分
11月29日 (水)	出水公会堂	午前9時30分～同50分
	米ノ津公会堂	午前10時10分～同30分
	下水流農業者トレーニングセンター	午前10時55分～同11時15分
	野田支所駐車場	午前11時30分～同50分

※問診票を紛失したり、届かない場合、飼い犬の死亡や登録者の変更等があった場合はご連絡ください。

☎ 本庁生活環境課 (☎ 63 - 4042)

あなたの「ハッピー」  
教えてください

市では、「ちょっといい話」や「うれしかったこと」など皆さんのハッピーメッセージを募集します。

ハッピーメッセージは、誰かの「ハッピー」をみんなと共有し、みんなで「ハッピー」になろうという取り組みです。

応募いただいたメッセージは広報紙で随時紹介していきます。

応募方法 住所・氏名・年齢

応募先および問い合わせ先

〒899-10292  
出水市緑町1番3号  
本庁企画政策課  
(☎4021)  
Eメール kikaku\_city.  
izumi.kagoshima.jp

家を解体したら手  
続きが必要です

住宅や倉庫等の家屋の全部または一部を解体したときは、手続きが必要です。必ず解体した年の年末までに手続きを行ってください。

※固定資産税は、毎年1月1日現在の状況で課税されます。そのため、解体された翌年から課税されなくなります。

○登記がされている家を解体した場合

法務局で建物滅失登記の申請を行ってください。滅失登記が完了すると、法務局から市役所へ通知されますので、市役所での手続きは不要です。ただし、滅失登記の申請が12月末日までに行えない場合は、「解体届」を本庁税務課または各支所総合市民課に提出してください。

○登記がされていない家を解体した場合

「解体届」を本庁税務課または各支所総合市民課に提出してください。解体した年に手続きをされる場合は、添付書類は不要です。ただし、解体から年をまたいで手続きを

される場合や、前年以前に解体した家屋の手続きを行う場合は、解体業者が発行する「解体証明書」、「領収書」等、解体日が確認できる書類の添付が必要です。

※添付書類等で解体日が確認できない場合は、手続きを行った年まで課税されることとなります。

※「解体届」は本庁税務課および各支所総合市民課に備え付けています。

☎ 本庁税務課

(☎4032)  
高尾野支所総合市民課  
(☎5406)  
野田支所総合市民課  
(☎4812)

北薩地域市町合同公  
売会

滞納処分で差し押さえた動産の合同公売会を開催します。

☎ 11月11日（土）午前10時  
※午前9時30分開場

☎ 市役所多目的ホール

必要なもの 購入代金、印鑑（スタンプ印不可）、運転免許証など本人確認ができるもの。

☎ 北薩地域市町合同公売会



事務局（本庁税務課内）  
（☎634028）

### 農業用廃残農薬類の収集

市では、使用期限の切れた農薬や使わなくなった農薬、農薬の空容器を収集します。

時 11月16日（木）

① 午前8時30分～同9時30分

② 午前10時～正午

場 ① 鹿児島いずみ農協出水製茶工場

② 鹿児島いずみ農協本所資材センター

料 300円～1200円程度（1キログラムあたり）

水銀・ヒ素剤は1キログラムあたり2万2千円程度

※農薬の種類によって料金が異なります。なお、収集料金は全て現金扱いです。

問 本庁農政課

（☎634123）

### 不法投棄のない住みよい地域に

県では、毎年11月を「不法投棄防止強化月間」に定めています。

不法投棄は重大な犯罪で

す。この機会に一人一人が、不法投棄を「しない。させない。見つけたらすぐ電話を。」という意識を持ち、不法投棄のない住みよい地域をつくりましょう。

不法投棄を見つけたら、本庁生活環境課にご連絡ください。

問 本庁生活環境課

（☎634042）



### 11月は労働保険適用促進強化期間です

事業主の皆さん、労働保険（労災保険・雇用保険）の加入手続きはお済みですか？

労働保険は政府が管理、運営している強制的な保険であり、労働者を1人でも雇用する事業主は労働保険に加入しなければなりません。未加入の事業主の方は、お早めに入

入手続きをお願いします。

また、労働保険事務組合へ手続きを委託することもできますので、詳しくはお問い合わせください。

問 ハローワーク出水（出水公共職業安定所）

（☎620685）

川内労働基準監督署（☎0996-221-3225）

### 「あなたのそばで県議会」 県議会との意見交換会

県議会と北薩地域の方々の意見交換会が次のとおり開催されます。

時 11月11日（土）

午後1時30分～同3時30分

場 市中央公民館

料 無料

※事前申し込み不要

メインテーマ

「あなたの考える北薩地域」

※全体会后、3つの分散会に分かれて意見交換

参加議員 県議会議員（正・副議長、地元選出議員ほか）

問 県議会事務局総務課（☎099-228615013）

### 知ってトクする！ 「消費生活講座」

NPO法人消費者ネット

ワークかごしまでは、最新のさまざまな被害の実態と、被害に遭わないためのポイントを分かりやすく説明します。

時 11月8日（水）

午前10時～正午

場 市中央公民館学習室3・4

講師 志學館大学教員 牧野 高志 氏

内容 消費者トラブルの事例

や対処法

料 無料

問 電話、FAXまたはメールでお申し込みください。

申込期限 11月6日（月）

問 NPO法人消費者ネット

ワークかごしま（☎099-286-1129）（FAX 099-813-4163）

メール coopkagoshima@kyushu.coop

kyushu.coop

メール coopkagoshima@kyushu.coop

kyushu.coop

kyushu.coop

kyushu.coop

kyushu.coop

kyushu.coop

kyushu.coop

kyushu.coop

kyushu.coop

kyushu.coop

kyushu.coop

kyushu.coop

kyushu.coop

kyushu.coop

kyushu.coop

kyushu.coop

kyushu.coop

kyushu.coop

演題 「税務行政の将来像について」

講演②

講師 日本マネジメント協会所属のゼネラルコーディネーター／ヘルスコーディネーター 本田 功夫 氏

演題 「笑売商倍々笑いから始まる商売繁盛の法則」

定員 100人

問・問 北薩法人会事務局

（☎621338）

### 年末調整説明会

出水税務署では、市の源泉徴収義務者の方を対象とした「給与所得の年末調整説明会」を開催します。

時 11月22日（水）

午後2時～同4時

（受付は午後1時から）

場 市音楽ホール

年末調整の際に使用する「2017年分年末調整のしかた」や「保険料控除申告書」

等各種用紙については、10月23日以降順次発送していますので、説明会出席の際にご持

参ください。

※11月21日（火）に阿久根市民会館でも開催します。

問 出水税務署

（☎620200）

※自動音声案内

※自動音声案内

※自動音声案内

※自動音声案内

※自動音声案内



バリファフリー映画会

『博士の愛した数式』

見ることや聞くことが自由な方も誰もが一緒に楽しめる、音声ガイドと日本語字幕スーパード入りの映画会を(株)住友商事のご協力で次のとおり開催します。

上映作品

『博士の愛した数式』

時 12月9日(土)

午後6時30分

場 市立中央図書館 閲覧室

料 無料

定員 50人

申 電話・FAX等でお申し込みください。(定員になり次第締め切り)

申・問 中央図書館

(☎2105)

(FAX☎9439)

♪ 集まれ 応援団 ♪



すさき さなえ  
洲崎 早苗さん

出水市の好きなところは？  
海・山・平野があるところ。

出水市に望むことは？  
さらに子どもたちが楽しく、お年寄りの方々がいきいきと過ごせるようなまちづくりをしてほしい。

ひと言  
子育てと介護の仕事を通して、皆さんの笑顔に元気もらっています。



うちの  
内野 のりさん

出水市の好きなところは？  
新幹線が止まるので、県外に気軽に行けるところ。

近くの間畑にツルが舞い降りて和ませてくれるところ。  
出水市に望むことは？ 子どもや若い人が夢や希望を持って住めるまちづくりを！

医療センターは、財政事情を改善し、よりよい地域医療を目指してほしい。



まつもと いちせい  
松本 一正さん

出水市の好きなところは？  
何と言ってもツル！  
ツルは私たちの日常の一部となり、地域活動の原動力となっている。

出水市に望むことは？  
地域活性化の要はインフラ整備。国・県とのパイプを太くし、各種事業に積極的に取り組むことで、出水を盛り上げてほしい。

川内公証役場  
所在地のお知らせ

川内公証役場の場所が昨年7月19日から次のとおり移転しました。

問 川内公証役場

(☎0996122154)

新役場所在地

48)

保健センターだより

133

思春期保健

中学生の感想編

本市では、2015年度から市内の全中学1年生を対象に思春期健康教育事業を行っています。

なぜ中学生を対象に取り組んでいるのかというと、2010年頃から10代の出産割合が、全国や県と比較して高い傾向にあります。そして、全国的にも望まない妊娠や低年齢での出産は虐待につながる可能性が高いと言われています。そこで、10代の若い頃から妊娠・出産について正しい知識を得、命の大切さを感じ、自己肯定感を育んでもらいたいという思いから始まりました。

今回は、授業を体験した生徒の感想を紹介したいと思います。

○助産師講話「生命誕生と命の大切さ」を聞いて  
子どもを産むことがこんなに難しいことだなんて思っていたのがとても奇跡だと思います。  
・ひいばあちゃんやひいじいちゃんやその前の先祖から命はずっと受け継がれているんだなと思いき感動したのはものすごく悲しいことなんだなと思いました。僕も将来、大人になって命を引き継いでいきたいです。

○妊婦さんの体験談を聞いて  
今の私はたくさんの人や家族

・子どもができたと思った時、赤ちゃんが産まれた時の喜びは本当に大きいんだということを知り、今日の授業を通して産んでくれた母に、育ててくれた父に、面倒をみてくれた祖父母、いとこ、おじ、おば、地域の人やたくさんの人に感謝したいと思いました。

○妊婦体験を通して(7kgの妊婦ジャケツトを装着してもらいました)  
・妊婦ジャケツトを着て、普段できることが全然できず、妊婦さんの大変さがわかりました。  
・妊婦さんを見かけたら、手伝ってあげたりしようと思いました。

○赤ちゃん・産婦さんとのふれあい体験を通して  
・出産までの大変さ、出産した後のうれしさなどが分かりました。命はとても大切に、親に感謝します。  
・赤ちゃんはとてかわいいし、とて弱いなと思いました。  
・赤ちゃんを産むことはとて大変だけど、赤ちゃんに会えた時のうれしさで忘れてしまう感動を味わってみたいです。

に支えられながら、見守られている中にあるんだなと思いました。

・子どもができたと思った時、赤ちゃんが産まれた時の喜びは本当に大きいんだということを知り、今日の授業を通して産んでくれた母に、育ててくれた父に、面倒をみてくれた祖父母、いとこ、おじ、おば、地域の人やたくさんの人に感謝したいと思いました。

○妊婦体験を通して(7kgの妊婦ジャケツトを装着してもらいました)  
・妊婦ジャケツトを着て、普段できることが全然できず、妊婦さんの大変さがわかりました。  
・妊婦さんを見かけたら、手伝ってあげたりしようと思いました。

○赤ちゃん・産婦さんとのふれあい体験を通して  
・出産までの大変さ、出産した後のうれしさなどが分かりました。命はとても大切に、親に感謝します。  
・赤ちゃんはとてかわいいし、とて弱いなと思いました。  
・赤ちゃんを産むことはとて大変だけど、赤ちゃんに会えた時のうれしさで忘れてしまう感動を味わってみたいです。

生徒一人一人が感謝の想いや命の大切さを感じることができているようでした。

次回は、妊産婦さんの声を紹介したいと思います。



# 国民年金情報

○保険料の控除証明書  
国民年金保険料は、納付された全額が所得税・住民税等の社会保険料控除の対象になります。

10月1日から12月31日までの間に今年はじめに国民年金保険料を納付された方は、2018年2月上旬に送付される予定です。

年末調整や確定申告で国民年金保険料を社会保険料控除として申告するためには、1年間に納めた国民年金保険料の金額を証明する「社会保険料（国民年金保険料）控除証明書」を添付する必要があります。

本年1月1日から9月30日までの間に国民年金保険料を納付された方は控除証明書が11月上旬に日本年金機構から送付されます。

また、ご本人の保険料だけではなく、配偶者やご家族が納付すべき国民年金保険料も合わせて控除が受けられますので、ご家族あてに届いた控除証明書を添付して申告してください。控除証明書が届かない場合や、再発行については、川内年金事務所へお問い合わせください。

○後納制度について  
過去5年以内に納め忘れた

国民年金保険料を納付することで将来の年金額を増やすことができる「後納制度」は2015年10月から18年9月までの3年間に限り実施されています。

後納制度を利用することで年金額を増やすことや、年金の受給ができなかった方が受給資格を得られることがあります。

年金制度の改正により、2017年8月からは、資格が10年以上あれば老齢年金を受け取ることができるようになりました。そのため、後納制度を利用し不足している保険料を納めることにより、年金の受給ができなかった方が受給資格を得られる可能性があります。

ただし、すでに老齢年金を受給している方などは後納制度の利用はできません。また、後納制度を利用するには申し込みが必要です。

## 問い合わせ・手続き先

- ▽本庁市民生活課住民年金係
- ▽高尾野支所総合市民課
- ▽野田支所総合市民課  
(☎2111..代表)
- ▽川内年金事務所(☎099612215276)

## 12月 出水地区年金相談 (月1回開催・完全予約制)

開催日 12月21日(木)  
開催場所 高尾野支所 小会議室  
開催時間 午前10時～午後3時30分  
(正午～午後1時除く)

### 相談内容

老齢年金、遺族年金等の請求手続き、年金受給見込額 など

### 相談員

川内年金事務所職員

### 予約受付期間

各開催日の1カ月前～1週間前

### 予約申込先

本庁市民生活課 住民年金係  
☎63-2111(内線1537・1538)

## 知っててよかった! 消費生活情報

まさか自分が!?  
プリペイドカードの  
購入は慎重に!

○商品等の購入(決済)時に手軽に利用できる電子マネーは、生活に密着した支払い方法として身近なものになっています。しかし、現金を用いず、インターネット上でも簡単にすぐ買物できる利便性や効率性の反面、消費者トラブルが多数発生しております。

○電子マネーの種類のうち、購入した金額を発行会社のサーバーで管理する「サーバー型プリペイドカード」の場合、カードに記載された番号を相手に伝えるだけで、相手は簡単にその金額を手に入れます。

悪用する詐欺業者は、コンビニ等でプリペイドカードを購入させ、番号等をメールや電話、ファックス等で伝えるよう指示します。

### (相談事例)

スマートフォンに、利用した覚えのない有料サイトの料金を請求するメールが届いた。心配

になって、業者に連絡した。すると相手から「未納料金がある。今日中に支払わないと法的措置をとる」と言われて怖くなった。電話で言われたとおり、コンビニで5万円分のプリペイドカードを買った。番号が分かるようにして事業者に写メを送ってしまった。

- ☆トラブルに遭わないために
- ①覚えのない請求には返信や連絡をしない。
- ②他人から指示されてプリペイドカードを購入しない。

少しでも不安なことや不審な点がある場合は、警察や消費生活センターに相談しましょう。

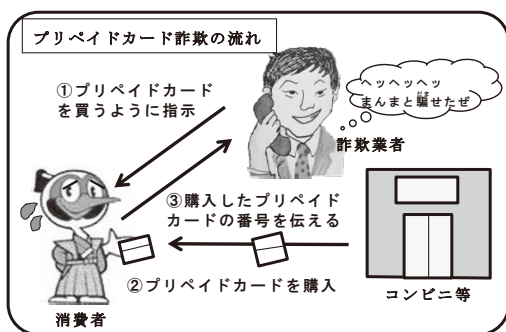

問 市消費生活センター  
(本庁生活環境課内)  
(☎6203)

# 「読書活動日本一のまちづくり」を目指して

読書活動に関する問い合わせ先  
読書推進室  
☎ 63-4121



2017年読書週間（10月27日～11月9日）「本に恋する季節です！」

## ・・読書の秋です・・

10月27日（金）～11月9日（木）（文化の日を中心とした2週間）は、読書週間です。電子メディアがあふれる昨今ではありますが、この期間はずいぶん、図書館で、ご家庭で、本の世界を楽しみませんか。

読書によるひとづくり ふるさとづくりのまち 出水市



## ～わくわく☆おはなしフェスタ～を開催します！

親子読書会、読書ボランティア、文芸サークル、市立図書館などが一堂に会し、おはなし会を開催します。劇やペープサート、パネルシアターなど多彩な演目です。お気軽にご来場ください。

- 1 日時 11月25日（土）午後2時から同3時30分まで
- 2 場所 中央公民館小ホール
- 3 参加団体 江内小学校おむすび親子読書会、大川内中学校ハッピー☆クローバー、市立図書館、読み聞かせグループそらいろのたね、お話グループおはなしぼけっと、お話ボランティア虹色のゆめ

## ○読書活動日本一のまちづくり推進大会の出場者および展示作品を募集します！！

### ビブリオバトル出場者募集！

上記大会内で行われるビブリオバトルの出場者を募集します。

今回行うのは、小学校・中学校・高校・一般の各代表1人、計4人による書評ゲームです。

- 日時 2018年2月17日（土）  
（受付 午後0時50分～）
- 募集人数 一般1人（高校生以下不可。各学校代表は別途募集します。）  
応募者多数の場合は抽選とし、12月28日（木）までに当選者へのみご連絡いたしますので、ご了承ください。
- 応募方法 ①名前（ふりがな）②電話番号  
③本のタイトル・作者名  
④応募動機・自己PR等  
以上4点をご記入のうえ、郵送もしくはFAXでお送りいただくか、電話でお申し込みください。
- 申込期限 12月22日（金）
- その他 観戦者は300人前後です。
- 応募先 TEL 63-4121  
FAX 63-2202  
〒899-0292 出水市緑町1番3号  
出水市教育委員会読書推進室

### 展示作品「宝本紹介」募集！

上記大会で展示する作品、個人・家族の宝本エピソードを募集します。

宝本とは、何度も繰り返し読んでいた大好きな一冊や、家族みんなで大切にしている一冊など、思い出の詰まった本のことです。素敵なエピソードをお待ちしています。

- 応募方法 本庁、各支所、各市立図書館に応募用紙を備え付けてありますので、必要事項をご記入の上、読書推進室まで郵送・FAXでお申し込みください。
- 申込期限 12月22日（金）  
※詳細は、応募用紙をご覧ください。

ご不明な点はお気軽にお問い合わせください。  
たくさんのご応募、お待ちしております！



## 第3土曜日は「市民読書の日」

読書活動推進ホームページ「よんみゃんせ」

<http://www.city.izumi.kagoshima.jp/reading/index.html>





# 図書館だより

## 新しい本の紹介 (予定)



### 《幼児・小学生》

- 月まつりのおくりもの 石井 睦美 作
  - ブルちゃんは二十五ばんめの友だち 最上 一平 作
  - ぴりかちゃんのブーツ さとう あや 文・絵
  - ともだちのときちゃん 岩瀬 成子 作
  - ドレミファどうぶつコンサート 二宮 由紀子 文
  - トーストン 新井 洋行 著
  - ぞろりぞろりとやさいがね ひろかわ さえこ 作
  - あのときのカレーライス きむら ゆういち 作
  - ファビアンのおふしぎなおまつり マリット・テルクヴィスト 作・絵
  - またまたさんせい! 宮西 達也 作・絵
- .....等

### 《中学生・高校生》

- 街角には物語が・・・ 高楼 方子 作
  - オオカミを森へ キャサリン・ランデル 作
  - 漱石先生の手紙が教えてくれたこと 小山 慶太 著
- .....等

### 《一般》

- 感傷的な午後の珈琲 小池 真理子 著
  - 茶筌の旗 藤原 緋沙子 著
  - 悪道 5 最後の密命 森村 誠一 著
  - 失恋バスは謎だらけ 森沢 明夫 著
  - マスカレード・ナイト 東野 圭吾 著
  - ホワイトラビット 伊坂 幸太郎 著
  - 編集ども集まれ! 藤野 千夜 著
  - 墨の香 梶 よう子 著
  - 心中旅行 花村 萬月 著
  - ライオンは仔猫に夢中 東川 篤哉 著
  - 淳子のてっぺん 唯川 恵 著
  - 消えない月 畑野 智美 著
  - 裏切りのホワイトカード 石田 衣良 著
  - 乗りかかった船 瀧羽 麻子 著
  - 回遊人 吉村 萬壺 著
- .....等

図書館名 (電話番号)	開館時間	11月の休館日
中央図書館 (☎ 63-2105)	平日 午前9時～午後8時 土曜・日曜日、祝日 午前9時～午後6時	20日
高尾野図書館 (☎ 82-5452)	午前9時～午後6時	17日
野田図書館 (☎ 84-3100)		

2017年11月 移動図書館運行表			
ステーション名	運行時間	運行日	
		11月	
第1・3 火曜日	千本付団地広場	10:00～10:20	7日 21日
	平和団地集会室	10:30～10:50	
	鹿島住宅広場	14:20～14:40	
	茶円堀団地広場	14:50～15:10	
	鹿島自治公民館	15:20～15:40	
第1・3 水曜日	東辺田自治公民館前	10:10～10:30	1日 15日
	尾野島浜自治公民館	10:45～11:05	
	菅原神社(荘上・荘下)	14:10～14:30	
	ウッドタウン自治公民館	14:45～15:05	
第1・3 木曜日	太田原住宅	10:30～10:50	2日 16日
	上場集落	13:45～14:05	
	宮之元集落	14:25～14:45	
	原	14:55～15:15	
	不動野集落	15:25～15:45	
第2 木曜日	内野々下自治公民館	10:00～10:20	9日
	受口自治公民館	10:40～11:00	
	屋地自治公民館	14:10～14:30	
	熊野神社前	14:40～15:00	
第2・4 金曜日	鶴亀タウン	9:40～10:00	10日 24日
	元町自治公民館	10:15～10:35	
	今釜西自治公民館	10:50～11:10	
	鶴水園	14:10～14:40	
	加紫久利住宅広場	14:55～15:15	
	米ノ津駅前広場	15:25～15:45	

## 11月のおはなし会・親子読書会のご案内

中央図書館	おはなしのへや (毎週水曜日)	1、8、15、22、29日 午後4時～
高尾野図書館	おはなしのへや (毎週月曜日)	6、13、20、27日 午後4時～
	親子読書教室 「すすすすく」	14日(火)、28日(火) 午前10時30分～
野田図書館	おはなしのじかん (毎週木曜日)	2、9、16、23、30日 午後4時～
	だっこでギュッ	2日(木) 午前10時30分～
	夜のおはなし会	23日(木) 午後7時～

### ある日の図書館

#### ～ ビブリオバトル ～



発表者(パトラー)は5分間の制限時間を使い、観戦者に読んでもらいたい本を紹介する「ビブリオバトル」。あまりの熱の入れように制限時間が足りなくなってしまうことも!

今年も11月5日(日)に開催します。本と人との素敵な出会いがあるかもしれません!

皆さまのご参加をお待ちしております。

<http://www.izumi-library.jp/>

出水市立図書館 トップページ

検索



## 全国地域安全運動推進会議



9月15日（金）、出水警察署で全国地域安全運動の推進会議が開催されました。

会議は、角耕心警察署長の挨拶に続いて協議に入り、実施計画等が全会一致で決定されました。

協議が終わってから、生活安全刑事課の石堂課長代理による犯罪講話がありました。

この会議は、全国地域安全運動の効果を最大限に活かすために、管内の地域安全モニター、少年警察ボランティア、市自治会連合会の防犯交通部、各地区防犯パトロール隊の代表の方々に、重点運動や実施計画について検討していただく会議です。

決定された実施計画に基づいて、各ボランティアの方々や関係機関のご協力をいただき、10月の全国地域安全運動を効果的に実施することができました。

関係者の皆さん、ありがとうございました。



## 管内金融機関防犯協議会総会

9月29日（金）、出水警察署で地区金融機関防犯協議会の総会が開催されました。

協議は、会長の小笹康浩鹿児島銀行出水中央支店長が議長を務め、前年度の経過報告や本年度の事業計画等が承認されました。

本協議会は、市内の31金融機関で構成しており、毎年、模擬強盗訓練やうそ電話詐欺被害防止窓口訓練などを実施して、防犯対策の強化に努めています。



## 金を出せ!! 強盗訓練



9月20日（水）、鹿児島相互信用金庫出水支店で強盗対応訓練が実施されました。

訓練は、二人組の強盗の内一人が下見役で、残りの一人が刃物を持って押し入り、店内の客を人質に取って現金を奪い車で逃走するという想定で、犯人役には警察官が、人質には女性警察職員が扮して実施しました。

緊張の中、次第に声を荒げる犯人を前にして、対応する職員、その他の職員は定められた手順で正確に対応し、逃げる犯人にはカラーボールを投てきすることができました。

職員は、駆け付けた警察官に犯人の特徴等について、思い出しながら答えていました。

終了後、出水警察署生活安全刑事課の小村悟課長から、職員の対応等について講評がありました。



[1～8月]	[9月中]
○振り込み詐欺 70件 約14,790万円	○振り込み詐欺 11件 約2,430万円
○振り込み詐欺以外 7件 約2,070万円	○振り込み詐欺以外 0件

<9月中の主な内容>

- ・オレオレ詐欺が1件で約100万円
- ・架空請求詐欺が8件で約1,990万円
- ・融資保証金詐欺が2件で約340万円



## 交通事故発生状況 (人身)

<出水警察署管内> (暫定値)

	発生件数	死者	負傷者
2017年	6	0	8
9月中	(-12)	(±0)	(-12)
2017年	108	0	141
累計	(-57)	(±0)	(-63)

※ ( ) 内の数字は前年同期比

問い合わせ先 出水市防犯協会 63-1500





**伝統芸能など奉納**  
紫尾神社豊年秋まつり

9月23日紫尾神社で五穀豊穰に感謝する豊年秋まつりが開催され、高尾野兵六踊り保存会による「高尾野兵六踊り」や上水流棒踊り保存会による「上水流棒踊り」、江内小学校児童などによる「江内山田楽」、舞踊など多くの芸能が奉納されました。

会場に集まった見物客は、数々の伝統芸能などに見入っていました。



**浦自治会が優勝**  
自治会対抗グラウンド・ゴルフ

9月12日と同13日に第12回自治会対抗グラウンド・ゴルフ大会が開催されました。12日は市内3会場で予選を行い、各会場から勝ちあがった64チームが13日に決勝大会を行いました。決勝の舞台となった多目的広場(市総合運動公園)では熱戦が繰り広げられ、浦自治会チームが見事、初優勝をおさめました。優勝 浦 準優勝 大和B



**電気設備を無料点検**  
出水電気工事工業協同組合

9月9日、出水電気工事工業協同組合(郡山卓馬理事長)と同青年部(末吉智博青年部長)のメンバーが、ひとり暮らし高齢者宅44軒を巡回訪問し、電灯や分電盤等電気設備の無料点検を行い、安心を届けました。当日は高齢者の方々と会話が弾み、終始和やかな雰囲気の中で作業が行われました。

この無料点検サービスは、地域貢献の一環として毎年行われており、今年で25回目を迎えました。



**嶽ダムで下刈り**  
市みどり推進協議会

9月3日、嶽ダム(野田町)で市みどり推進協議会主催による下刈り作業が実施されました。

当日は、46人のボランティアがダム周辺に植栽しているアラカシ・サクラ等の下草を鎌や草刈機で払う作業を行い、終了後は見違えるように綺麗になりました。

参加者からは、「来年もボランティアに参加したい。」との声も聞かれました。



**地域経済の活性化に期待**  
工場増設・新設に伴う3社合同の立地協定調印式

効率化で生産体制の強化を電子部品などを製造する同社(平和町・湯田満裕社長)は、COSイメージセンサーの生産拡大による工場増設に加え、生産設備の配置見直しで効率性を高め、生産体制を強化する。

精密機器装置などを製造する同社(平和町・中村明弘社長)は、増加してきた大型装置の組み立てや精密機器装置の製造に対応するため、振動を抑えた工場建屋、装置搬入物の物流の効率化等を図るため工場を新設する。

切破琢磨しステップアップ製造する同社(平和町・瀬涯洋介社長)は、畜産分野、半導体分野の大幅な受注増への対応や、受注先の要求以上の製品を提供し、努力を惜しまないモノづくり企業として発展するため工場を増設する。





秋の交通安全運動出発式

9月22日、秋の全国交通安全運動の啓発広報出発式がきらめきドームで行われました。

子どもと高齢者の事故防止のため、「ルールとマナー 乗せて走ろう 秋の道」をスローガンに開催。しもずる保育園の園児による交通安全宣言のあと、ルールとマナーの遵守、思いやり運転を心がけるようにと広報車が市内を巡回しました。



消防団活動を後押し 協力事業所表示証交付式

従業員勤務時間中の消防団活動を理解し、積極的に協力している事業所への表示証交付式が9月28日、出水消防署で行われました。

今回、表示証を交付されたのは、明豊電設株式会社、株式会社トリーカ、株式会社シミズの3事業所で、これまでの交付事業所と合わせて、49事業所となりました。



見応えある「緑門」

9月24日、西出水小学校運動場に幅8mの巨大な入場門が登場しました。

これは、「おやじの会」が運動会前日に一日掛かりで制作している杉門で、通称「緑門」と呼ばれています。児童たちは、緊張しながらも元気いっぱいに緑門をくぐり、それぞれが出場する種目に一生懸命に取り組んでいました。



笑顔あふれて 野田郷駅前広場コンサート

9月24日、野田郷駅前広場コンサート～にこにこ愉快的コンサート～が開催されました。

午後5時に始まったコンサートでは、和太鼓、バンド演奏、ダンス、日本舞踊にフラメンコ、民謡やコーラスなど、多彩な演目で訪れた市民らを楽しませていました。地域活性化と肥薩おれんじ鉄道の利用促進のために毎年開催されていて、今年で16回目の開催となりました。



釧路市で文化交流

文化交流事業

9月2日～同4日まで、友好都市の北海道釧路市を本市文化協会が訪問し、美術工芸部員による作品展や「文化の交歓大会」では、日本舞踊、三味線、和太鼓を披露し、釧路市の文化団体との交流を深めるとともに、両市の友好の絆をより一層強くしました。ファイナレでは、両市の文化団体が舞台上に集い、観客を大いに盛り上げました。





# 有料広告を募集

【申し込み・問い合わせ先】

本庁政策経営部企画政策課秘書広報係  
☎0996-63-4120

このページは、有料広告を掲載するページです。  
広告内容は、広告主の原稿をそのまま掲載してありますので、  
詳細な内容については、広告主に直接、お問い合わせください。  
広報いずみの発行部数は約21,000部で市内のほぼ全世帯に配  
布されます。同窓会や記念事業等のイベント告知にもご利用く  
ださい!!

## 普通科 特進課程

定員50名  
男・女

難関大学及び国公立大学への進学を目指します。

平成29年 大学合格実績 (卒業生47名)

**国公立大学** 九州大学3名(文・文, 経済・経済工, 農・生物資源環境)  
茨城大学1名・京都大学1名(医・医)・福岡教育大学1名・長崎大学1名・熊本大学9名  
宮崎大学2名・鹿児島大学7名・北九州市立大学2名・熊本県立大学1名  
宮崎公立大学1名・防衛医科大学校1名 計30名(現役生合格率72.2%)  
**私立大学** 上智大学1名・明治大学1名・法政大学2名・早稲田大学1名・立命館  
大学6名・福岡大学14名・西南学院大学3名 計64名  
**医療系学部** 薬学4名, 保健・検査3名, 看護・福祉9名 計16名  
一人ひとりを大切にする個別指導

平日は、帰りのスクールバスを17:20発と19:30発の2便体制にしており、放課後の  
学習および個人指導を充実すべく、総勢16名のスタッフが全力で取り組んでいま  
す。更に土曜日曜及び祝日に特進館を開放して、個人指導や補習も行っています。  
※学業・人物ともに優れた生徒には学園奨学金制度もあります。(適用人数に制限あり)

## 普通科 教養課程

定員30名  
男・女

きめ細かな個別指導で中堅大学への進学を目指します。

- 部活動やその他の活動と学習を両立しながらの進学に適し、成績上位者は国公立  
大学へも進学しています。
- 6限目は、教養と部活動のコース別の授業に分かれます。
- 昼休みや放課後は、各自の希望に応じて個別指導を行っています。

## 普通科 普通課程

定員35名  
男・女

大学・短期大学・専門学校への進学や就職を目指します。

- 生徒一人ひとりの進路目標達成のために、基礎学力の習得に励んでいます。
- 強化指定部の生徒が多く在籍し、全国大会出場を目指して日々取り組んでいます。
- 6限目は普通コース・体育コース・吹奏楽コースに分かれて、コース別の授業が受けら  
れます。

※強化指定部(野球・サッカー・駅伝・吹奏楽)  
※部活動技能(強化部)・人物ともに優れた生徒には、学園奨学金制度も  
あります。(適用人数に制限あり)

## 医療福祉科 (病院・施設奨学金制度あり)

定員40名  
男・女

これからの時代が求める寄り添う介護のスペシャリストを目指します。

- 介護福祉士の国家試験受験資格取得。(中学卒業後最短コース)
- 介護福祉士国家試験の平成29年本校合格率84.6%(全国平均72.1%)
- 病院・施設奨学金制度が医療福祉科にも適用されるのも大きな特色になっています。
- 「介護福祉士実務者研修」・「介護職員初任者研修」修了者には、卒業時に修了証書が授与  
されます。
- 毎年、進路決定率(就職・進学)は100%です。

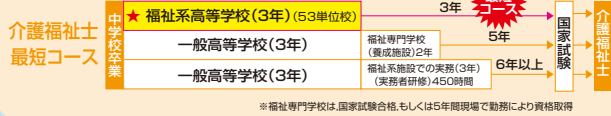

※福祉専門学校は、国家試験合格もしくは5年間現場で勤務により資格取得

## 看護学科 (病院・施設奨学金制度あり)

定員80名  
男・女

高い知識・技術・態度・接遇マナーを身につけた  
看護師を目指します。

- 看護師国家試験受験資格取得。平成29年本校合格率98.7%(全国平均88.5%)
- 看護学科基礎課程(高校課程3年間)を卒業後、専門課程(2年間)で修学し、五年一貫教育  
で看護師を養成します。(中学卒業後最短コース)
- 助産師・保健師養成所受験資格取得。
- 病院・施設奨学金制度があります。



## 入試説明会実施中

本校の説明会を聞きたい生徒さんや保護者の方を対象に、各地の中学校や  
塾、公民館等で、本校紹介・入試説明会をさせていただきます。聞  
きたい方が一人でもいらっしゃったら、必ず説明会に参ります。ご連絡をお  
待ちしております。

## 学費について (平成29年度)

●授業料 入学金 高校:100,000円 看護学科専門課程 220,000円

科・課程	授業料(納金額)	月納金実額				
		授業料	就学支援金 0円	就学支援金 9,900円	就学支援金 14,850円	就学支援金 19,800円
普通科(特進課程)	48,000円	48,000円	38,100円	33,150円	28,200円	23,250円
普通科(教養課程)	46,500円	46,500円	36,600円	31,650円	26,700円	21,750円
普通科(普通課程)	44,500円	44,500円	34,600円	29,650円	24,700円	19,750円
医療福祉科	46,500円	46,500円	36,600円	31,650円	26,700円	21,750円
看護学科(基礎課程)	49,500円	49,500円	39,600円	34,650円	29,700円	24,750円
看護学科(専門課程)	59,000円	—	—	—	—	—

※授業料には実習費や特進費等が含まれています。

●諸会費……1,800円(PTA会費+後援会費+生徒会費)

## 国の高等学校就学支援金制度について

平成26年度より、公立高校の授業料無償制度が廃止され、公立・私立共通の就学支援金制  
度へ一本化されました。これにより、保護者の収入状況に照らして、授業料より下記の金額が減  
額されます。

家族所得区分(目安)	支援金月額
250万円未満	月額24,750円
250万円～350万円未満	月額19,800円
350万円～590万円未満	月額14,850円
590万円～910万円未満	月額9,900円
910万円以上	0円

## 病院・施設奨学金制度の紹介

- 病院・施設奨学金制度とは、看護師(看護学科)または、介護福祉士(医療福祉科)の資格を取得し  
て本校を卒業(修了)した後、所定の義務年限(下表参照)病院・施設に勤務すれば返済が免除され  
る奨給型の奨学金です。
- 奨給型ですので貸与型である県育英会などの公的奨学金と重複して受けることができます。ち  
なみに高校生で病院・施設奨学金コースと県育英会奨学金の併用により、自宅通学生で月額8万  
円、寮生なら月額8万5千円の奨学金を受け取る事が可能です。
- 本校奨学金病院・施設は、設備の整った安心でできる所です。素晴らしい就職先が決まったうえで学費  
の補助が受けられると、看護や福祉の道を志す生徒の皆さんの大きな手助けができるものとなっ  
ております。

〈看護学科〉

	金額		義務年限	
	基礎課程	専門課程	基礎課程+専門課程 5年	基礎課程のみ または専門課程のみ
Aコース	30,000円	40,000円	3年	2年
Bコース	40,000円	50,000円	3年半	2年半
Cコース	50,000円	60,000円	4年	3年
入学金	100,000円	220,000円	—	—

〈医療福祉科〉

	金額	義務年限
Aコース	30,000円	2年
Bコース	40,000円	2年半
Cコース	50,000円	3年
入学金	100,000円	—

※義務年限とは、看護師資格・介護福祉  
士資格取得後、奨学金返済免除のため  
必要とされる病院勤務年数です。  
(給与からの差引はあります)  
※併願入学生はA,B,Cのコースから  
の選択となります。

■県育英会奨学金(申請可能な最高額)  
自宅通学……30,000円



# 出水中央高等学校

〒899-0213 鹿児島県出水市西出水町448番地  
代表☎62-0500 入試専用☎62-6677

URL <http://izumi.ac.jp> E-mail [kikakubu@izumi.ac.jp](mailto:kikakubu@izumi.ac.jp)

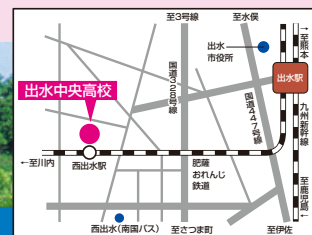

# 有料広告を募集

【申し込み・問い合わせ先】

本庁政策経営部企画政策課秘書広報係  
☎0996-63-4120

このページは、有料広告を掲載するページです。  
広告内容は、広告主の原稿をそのまま掲載してありますので、  
詳細な内容については、広告主に直接、お問い合わせください。  
広報いずみの発行部数は約21,000部で市内のほぼ全世帯に配  
布されます。同窓会や記念事業等のイベント告知にもご利用く  
ださい!!

## 出水共同納骨堂 見学会 実施中

新規加入者募集中!!

AM9:00~PM4:00

電話連絡の上お越しください。

お問合せ先 出水共同納骨堂組合

出水市向江町 25-27 ☎0996-62-4190



## 会員募集!!

- ◆フェリシド「大人サッカー」クラブ
- ◆フェリシド「ミニバレーボール」クラブ
- ◆フェリシド「バドミントン」クラブ
- ◆フェリシド「ノルディックウォーク」クラブ

無料体験随時

コミュニティスポーツクラブ  
NPO法人 フェリシドスポーツクラブ  
TEL&FAX. 0996-82-5610  
代表 佐渡谷 聡 <http://felcidod.com/>

スポーツビル  
BIG  
私たちはスポーツ振興くじ  
助成を受けています。

後援：出水市教育委員会

## 出水法律事務所

弁護士 米田 圭吾 (鹿児島県弁護士会所属)

鹿児島県出水市昭和町 3-24

0996-79-3535

初回の相談料は  
1時間まで無料です

月曜日～金曜日 午前9時30分～午後5時まで

相続、離婚、借金、労働、交通事故、その他  
幅広い分野を取り扱っております。お困りの  
ことについて、お気軽にご相談ください。  
まずは、お電話でご予約ください。

## 薬剤師募集(正社員・パート)

勤務地: 水俣市

勤務時間等はお相談に応じます  
お気軽にお電話ください

電話 0966-62-2272 (担当 下田)

一般社団法人 水俣芦北薬剤師会

平和薬局センター店

平和薬局古賀町店

水俣総合医療センター近く、天神耳鼻科前

古賀町(緒方眼科前)

電話 0966-62-0230

電話 0966-62-2272

営業時間 平日 8:30~18:30  
土曜 8:30~17:30

営業時間 平日 8:30~18:00  
土曜 8:30~13:00

## 土地だって活躍したい!

土地・建物の売買はお任せください

宅地建物取引士、ファイナンシャル・プランナー、住宅ローンアドバイザー

代表  
(株)EFP不動産宮牧 佑次

事務所 出水市明神町2258-2

電話 0996-79-4210

ホームページ [www.efp-re.com](http://www.efp-re.com) で 検索

借金

相続

離婚

不動産

交通事故

など

法的問題の予防・解決に全力を尽くします  
法的問題かどうかお分かりにならないときもお気軽にご相談ください

個人の初回相談は  
**無料\***です

\*無料または法テラスの民事法律扶助  
ご利用による、ご負担のない方式

細谷法律事務所

TEL 0996-79-3325

鹿児島県弁護士会所属 弁護士 細谷 文規

出水市明神町410(出水総合医療センター向かい)

ホームページ <http://hosoya-law.net/>

業務時間

平日 9時~18時

土日祝は事前に  
ご予約下さい



# お誕生・お悔やみ・ご寄付

鹿児島ふるさと新聞  
 かわらぬわ

(新生児(保護者)(敬称略))

山本唯人 (章太・那奈美)  
 柏木那麗希 (浩介・佳美)  
 竹元捺騎 (賢二まどか)  
 山田陽葵 (昌平・真奈美)  
 上川夢生 (恵一)  
 大戸魅鈴 (寿人まどか)  
 小川結菜 (翔平・沙也佳)  
 川嶋すず (勇士・希)  
 小原糸夏 (大成・由香里)  
 武村莉央 (広行・恵美)  
 山下風紗 (修平・寿栄)  
 上原衣織 (弘年・彩)  
 川元悠李 (照一・由紀穂)  
 岡村龍希 (純治・成美)  
 岡村悠希 (純治・成美)  
 児玉飛空 (智寛・夢弥)  
 田頭杏奈 (修・美保)  
 小嶋嗣温 (澄人)  
 松島秀虎 (誠・美咲)  
 是枝孜季 (昇太・千恵)  
 西田琴奏 (秀穂・由香利)

日迫葉音 (紀雄)  
 税所怜香 (秀貴・美希)  
 上原壮真 (光明・朝美)  
 吉田真樹 (将太・直美)  
 中村圭貴 (成彰)  
 濱風生希 (将悟・奈緒)  
 園田凌介 (紘之・美保)  
 神山悠翔 (大輔・恵)  
 竹之下光理 (隼人・悠美香)  
 西川亜桜衣 (齐史朗)  
 田中雅浩 (俊裕・恵美)  
 椎屋堅心 (伸彦・綾子)  
 渡辺紅葉 (裕二・明美)  
 寺園幸政 (幸治・寿子)

ごめい福を  
 お祈りします

(9月1日〜9月30日届け出分)

片野田幸子 (朝水の里)  
 野元貞雄 (出水)  
 田添公志 (上立)  
 尾野島平坊 (坊)  
 吉野岩男 (東田)  
 蘭島豊 (千間山)  
 西園ミスエ (上水流)  
 坂元ノリエ (岩元)  
 西牟田マスエ (向江)  
 山口末義 (津山)  
 中村京子 (町高尾野)  
 北川直 (溝下)  
 中江美代子 (八幡出水)  
 川畑友子 (唐笠木)  
 清藤ミツエ (米ノ津前)  
 佐原美津枝 (上ノ原出水)  
 松田サチ子 (下山)  
 濱端勇 (上山崎)  
 伊東スミエ (横尾)  
 崎元シツエ (新町)  
 松村ハル子 (広瀬)  
 野崎廣義 (名古東)  
 野角勇 (野角)  
 佐々木キミエ (中野塩屋)  
 出川ミツエ (東水川)  
 大迫英助 (江川野流)  
 坂元哲夫 (上野)  
 東元 (中野)  
 米澤 (越地)  
 大野廣志 (里)

ご寄付ありがとうございます  
 ごぞいしました

(9月1日〜9月30日届け出分)

香典返し寄付 (敬称略)  
 山下昭夫 (兵庫県)  
 前田和三 (鹿児島市)  
 片山和郎 (上山崎)  
 田村いづみ (西町)  
 尾野島安子 (平坊)  
 吉野五月男 (鹿屋市)  
 森代秀夫 (瀬戸)  
 西牟田満 (向江)  
 宮原ミツ子 (岩元)  
 中江幸弥 (八幡)  
 北川ハツエ (溝下)  
 山下かずえ

田添路子 (上り立)  
 清藤峯伸 (米ノ津前)  
 谷添育代 (上村西)  
 西園次夫 (上水流)  
 濱端幸子 (上山崎)  
 古川末男 (中塩屋)  
 崎元忠彦 (新町)  
 伊東忠博 (横尾)  
 大迫緑 (江川野)  
 坂元ミキ (上古東)  
 野崎廣一 (名古屋)  
 大野安子 (中里)  
 野間口三千男 (八幡)  
 小原浩之 (屋地)  
 東まち子 (喜美枝)  
 竹下喜美枝 (小原上)  
 谷山晴恵 (上場)  
 吉井秀光 (安原)  
 外村恵一 (表上)  
 淵上健一 (射場元)

一般寄付  
 鹿児島県遊技業協同組合出水支部  
 〓 以上市社会福祉協議会へ 〓

お誕生、ごめい福、ご寄付欄への掲載を希望されない方は届け出の際にお知らせいただくか、本庁企画政策課(☎634120)にご連絡ください。

## 当番医のお知らせ

担当医療機関は、下表のとおりです。

○都合により担当医療機関が変更になることがあります。出水消防署(☎63-0119)にお問い合わせください。

○当番医での受診は、急患に限ります。

※[当]：日曜・祝日在宅当番医(午前9時～午後5時)

[児]：小児科当番医(午前10時～正午)午後も受け付ける場合がありますので、直接お問い合わせください。

11 月				
日	医 療 機 関 名			
3日(金)	[当]	楠元内科医院	内科	千本付 ☎62-8600
	[当]	高尾野診療所	内・外科	上の原(高尾野) ☎82-0017
	[当]	山田クリニック	内・外科	阿久根市 ☎72-0420
	[当]	平尾診療所	内・外科	長島町 ☎88-2595
5日(日)	[当]	市川医院	耳鼻咽喉科	沖田 ☎63-3151
	[当]	吉井中央病院	内科	東大野原 ☎62-3111
	[当]	北国医院	外・整形外科	阿久根市 ☎72-0016
	[当]	長島クリニック	内・外科	長島町 ☎88-6405
	[児]	こどもクリニック永松	小児科	鹿島 ☎64-1500
12日(日)	[当]	広瀬産婦人科医院	産・婦人科	春日町 ☎62-1559
	[当]	来仙医院	内・外・小児科	田多園 ☎84-2005
	[当]	阿久根眼科	眼科	阿久根市 ☎72-0040
	[当]	鷹巣診療所	内・外科	長島町 ☎86-0054
	[児]	出水総合医療センター		早馬 ☎67-1611
19日(日)	[当]	三慶医院	循環器・内科	井上 ☎63-2333
	[当]	クリニック. なかむら	消化・内・外科	平良馬場 ☎62-0241
	[当]	林胃腸科外科	内・外科	阿久根市 ☎73-3639
	[当]	長島クリニック	内・外科	長島町 ☎88-6405
	[児]	キッズクリニック	小児科	向江 ☎63-7707
23日(木)	[当]	恒吉医院	消化・内科	大和 ☎82-0048
	[当]	平田整形外科クリニック	整形外科	西町 ☎62-8801
	[当]	植村整形外科	整形外科	阿久根市 ☎72-1041
	[当]	脇本病院	精神・内科	阿久根市 ☎75-2121
	[当]	平尾診療所	内・外科	長島町 ☎88-2595
26日(日)	[当]	野田診療所	内科	仮屋 ☎84-2023
	[当]	おかだクリニック	内・消化・放射線科	春日町 ☎63-7011
	[当]	有村産婦人科・内科	産・婦人・内科	阿久根市 ☎73-4180
	[当]	飯尾医院	内・外・婦人科	長島町 ☎88-5040
	[児]	出水総合医療センター		早馬 ☎67-1611

※夜間の急患(内科・小児科)、夜間一次救急診療所(野田診療所内)(☎84-2023)午後7時～同11時・来院の際は、来院される前に必ず電話で症状をお知らせください。

※おおむね15歳未満の子どもの夜間電話相談「鹿児島県小児救急電話相談」

(☎#8000 または ☎099-254-1186) 平日・土曜日(午後7時～翌午前8時) 日曜・祝日(24時間)



## 休日当番歯科医・当番薬局

11月3日				11月19日			
スマイル歯科医院	歯科	☎75-3300	阿久根市	楠元内科医院(歯科)	歯科	☎79-3351	鹿島
ポポロ薬局		☎63-4630	千本付	タカラ調剤薬局		☎62-8813	渡瀬口
高尾野会営薬局		☎64-2110	上の原	ふれあい薬局		☎63-3070	平良馬場
11月5日				11月23日			
橋口歯科医院	歯科	☎63-2330	八幡(出水)	徳森歯科医院	歯科	☎67-3608	元町(出水)
第二緑調剤薬局		☎63-1177	沖田	ひまわり薬局		☎62-6070	桜町
マリン薬局		☎63-6678	東大野原				
かしま薬局	☆	☎63-3970	鹿島	11月26日			
11月12日				上野歯科医院	歯科	☎63-2306	西町
北園歯科医院	歯科	☎64-2151	麓(高尾野)	野田調剤薬局		☎84-2856	仮屋
スマイル薬局		☎84-2430	田多園	そうごう薬局	☆	☎64-8161	早馬
会営薬局	☆	☎64-8280	早馬				

※歯科医院診療時間 午前9時～正午  
 ☆小児科当番薬局 午前10時～正午

◎変更になることがあります。  
 出水消防署(☎63-0119)にお問い合わせください。

## 水道修繕工事当番事業者

期 間	出 水 地 域			高尾野・野田・荘地域		
	工事事業者	平 日	休日および平日の午後5時以降	工事事業者	平 日	休日および平日の午後5時以降
11月1日～5日	太田電機工業所	☎63-1966	携帯電話 (090-7397-7898)	中 畠 組	☎82-0437	携帯電話 (090-7154-7490)
11月6日～12日	北 薩 設 備	☎62-6011		山崎水道設備	☎82-1600	
11月13日～19日	第 一 産 業	☎63-0708		福 井 組	☎84-2534	
11月20日～26日	道 添 建 設	☎62-3833		慶 越 組	☎82-0442	
11月27日～30日	川 島 工 建	☎63-6685		川 窪 建 設	☎82-0376	

※家庭内の修繕は、施工した工事事業者にご連絡ください。

## 火の元には十分注意しましょう！

出水市消防本部管内の火災・救急状況(2017年9月1日～同9月30日)

	火 災				救 急	
	発生件数	うち建物	死者	負傷者	発生件数	うち急病
出 水	1件(+1)	1件(+1)	0人(±0)	0人(±0)	155件(-19)	79人(-17)
2017年の累計	11件(-2)	11件(+3)	1人(±0)	0人(-3)	1,643件(-61)	902人(-46)

※( )内の数字は前年同月比

## 11月の主な行事

- 11日(土) ▶ 混声合唱団ソナーレ定期演奏会(午後5時・市文化会館)
- 12日(日) ▶ 南九州西回り自動車道開通イベント(午前9時10分・出水IC周辺)
- 25日(土) ▶ 空襲・戦災・戦争遺跡を考える九州・山口地区交流会(午後1時30分・出水公会堂)
- 26日(日) ▶ 第11回着物で出水武家屋敷を歩こう会(午前の部:午前9時、午後の部:午後1時30分)



県青年大会の芸能文化の部「のど自慢」で優秀賞を受賞するなど活躍された高尾野・野田町青年団の皆さん。野田町青年団は11月に開催される全国青年大会に、のど自慢の部とパドミントンの部で県代表として出場します。



第72回国民体育大会バレーボール競技で、県選抜選手に選ばれ、えひめ国体に出場した花園敦史さん（樟南高校3年）。鹿児島県チームは、和歌山県チームに惜敗し、ベスト16となりました。



熊本県で開催された全国中学校総合体育大会共通女子走り幅跳びで全国2位となり、結果報告のため市役所を訪れた竹元咲さん（高尾野中学校3年）。記録は、鹿児島県の中学生新記録となる5尺83<sup>センチ</sup>でした。



佐賀県で開催された全国中学校総合体育大会剣道女子団体部の部で全国3位となり、結果報告のため市役所を訪れた出水中学校剣道部の皆さん（椿陽奈さん、上野天舞さん、猪原悠月さん、吉川采里さん、上野天咲桜さん）。

表紙取材レポートは、23ページの記事をご覧ください。



出水ライオンズクラブから、子育て支援に役立ててほしいと、チャイルドシート5台を寄付していただきました。

おめでとうキャンペーン

## クレインパークだより 136

博物館講座「昆虫・貝・植物の名前を調べる会」

8月19日に博物館講座「昆虫・貝・植物の名前を調べる会」を開催しました。

参加者は、採集物を持参し、各講師の指導のもと、自分では分らなかった箇所を共に調べ、夏休みの自由研究の作品を完成させていました。

また、各講師の説明や話を熱心に聞き、知識を深めていました。

### 『今月の問題』

次のうちハヤブサ科の鳥はどれでしょう？

- A チュウヒ
- B チョウゲンボウ
- C ノスリ

### 先月号のクイズと答え

馬のひづめは人間の何指にあたるでしょう？

- A 親指
- B 人差し指
- C 中指

答はC 中指でした。

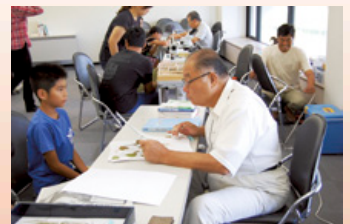

ホームページ用QRコード



■発行 出水市  
 ■出水市役所(本庁) 〒899-0292 鹿児島県出水市緑町1番3号  
 TEL0996-63-2111(代表) FAX0996-63-0680  
 高尾野支所 〒899-0492 鹿児島県出水市高尾野町大久保7番地  
 TEL0996-63-2111(代表) FAX0996-82-2399  
 野田支所 〒899-0502 鹿児島県出水市野田町下名7035番地  
 TEL0996-63-2111(代表) FAX0996-84-2078  
 ■ホームページアドレス <http://www.city.kagoshima-izumi.lg.jp/>  
 ■電子メールアドレス [info\\_izm@city.izumi.kagoshima.jp](mailto:info_izm@city.izumi.kagoshima.jp)