



鹿児島県出水市

広報

いずみ

人と自然が融和した にぎわいある元気都市 出水市

「心を一つに。GO GO！」



夏祭りいずみ鶴翔祭にて(7月23日撮影)

世帯数と人口

(8月1日現在:住民基本台帳)

世帯数	2万 5,002 (+ 17)
人口	5万 4,701 (- 2)
男	2万 5,637 (- 15)
女	2万 9,064 (+ 13)
出生	35
死亡	65
転入	128
転出	98

()内は前月比

主な内容

各地域で夏祭り開催……………	2	お知らせ……………	10
郷土芸能団体紹介……………	5	公民館講座……………	14
催し……………	6	フォトニュース……………	20
健康・募集・相談……………	8	お誕生・お悔やみ・ご寄付	25
子育て……………	9	当番医のお知らせ……………	26

9

2016 (平成28年)
No.126

出水の 熱い夏



熱い夏がやってきた！

夏祭りいずみ鶴翔祭が、7月23日と同24日に開催されました。

鶴翔祭1日目は、本町通り商店街でパレードやみこし担ぎ競争、総踊りなどが行われました。今年も総踊りに先立ち、市制施行10周年を記念して制作された「新しいすみ音頭」を高校生が披露しました。鶴翔祭2

日目は、多目的広場周辺でダンスフェスタやフリーマーケットなどが行われ、祭りの最後は約4千発の花火が夜空を彩りました。

また、高尾野夏祭りも、高尾野駅前周辺で8月6日に開催されました。通りでは、子どもみこしや総踊り、ステージではのど自慢大会などが行われ、約3千発の花火が打ち上がりました。

8月20日には、野田グラウンドで野田郷夏祭りが開催されました。





- ①商工会議所青年部（YEG）の皆さんによる一番神輿
- ②みこしかつぎ競争連覇の出水消防署チーム
- ③⑤高校生による“新しいすみ音頭”披露
- ④夏祭り実行委員会の皆さん（パレード）
- ⑥さつま出水青年会議所（JC）の皆さんによる太鼓

韓国・順天市の訪問団と交流

本市と姉妹都市である大韓民国・順天市スンチョンから、訪問団24人（中学生21人・引率3人）が7月22日から同25日までの日程で本市を訪れました。

初日は、市公開武家屋敷「税所邸」でNPO法人さわやか出水女性の集いの方々の協力により「茶道・着付け体験」を行いました。体験では、手伝いに駆け付けてくれていた大川内中学校の生徒と交流することもできました。

翌日は、中学生・高校生のいる家庭でホームステイを行い、鶴翔祭の踊り連へホストファミリーと参加して友好の輪を広げました。

3日目は両市の生徒と一緒に農家民泊を体験しました。

これからも青少年交流事業を通して、順天市と出水市、両市の親交を深めていく予定です。



台風に備えましょう！

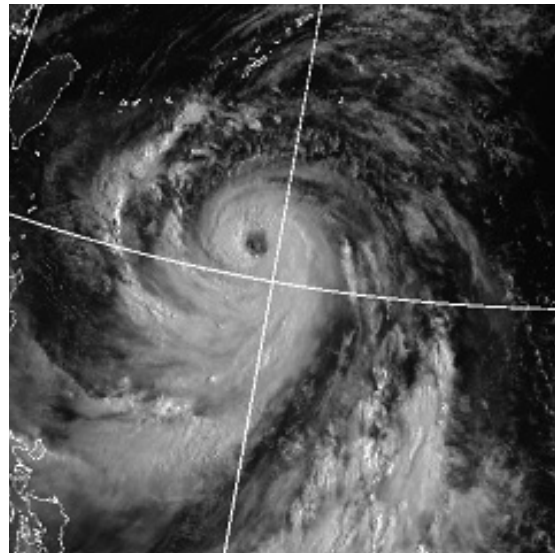

台風画像（出展：気象庁ホームページ）

台風は赤道付近の海上で多く発生します。熱帯低気圧の風速が17 m / sを超えたものを台風と呼びます。台風の発生、日本への接近・上陸ともに、7月から10月にかけて最も多くなります。

台風の風は、中心に向かって反時計回りに吹き込むため、風の進行方向に向かって右側（東側）の危険度が高くなります。風の強さ、進路などの情報は早めにキャッチするようにしましょう。被害を軽減するために、日頃から台風への備えが大切です。

- 強風で飛ばされるおそれがあるものは、あらかじめ固定しましょう。
- 窓、雨戸、側溝、排水口の状態を確認しておきましょう。
- 停電に備えましょう。

停電時に必要なもの（例）

- 携帯ラジオ
- 懐中電灯
- 予備乾電池
- 飲料水
- 携帯電話の充電器（電池式）
- ため水（生活用水）

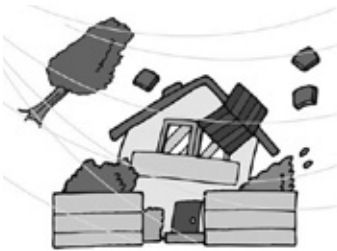

台風時の停電情報をチェック！

台風による停電時には、電話がつながりにくくなることがあります。台風等非常災害時の停電情報は、九州電力株式会社のホームページ（パソコンからは <http://www.kyuden.co.jp/>、携帯電話からは <http://kyuden.jp/>）で確認することができます。

市民の交通安全を見守ります

～交通安全指導員紹介～



濱田 修
大川内小学校区



植崎 雄次郎
出水小学校区



大園 賢一
東出水小学校区



井上 満
西出水小学校区



山下 裕之
西出水小学校区



永田 義徳
米ノ津東小学校区



中野 隆行
米ノ津小学校区



原田 文子
切通小学校区



西尾 重己
荘小学校区



福永 秀文
高尾野小学校区



小崎 和男
下水流小学校区



山崎 福義
江内小学校区



登尾 秀樹
野田小学校区

市では、市民の交通安全意識の向上、交通安全思想の普及啓発のため、そして、登校中の児童生徒を交通事故から守るために交通安全指導員を委嘱しています。現在13人の交通安全指導員が、市内12の小学校区にそれぞれ配置され児童生徒の交通安全指導を行っています。

市制施行 10 周年記念事業「わがまち郷土芸能大会」

市制施行 10 周年を記念して 12 月 11 日（日）に市文化会館、文化会館駐車場で「わがまち郷土芸能大会」を開催します。

当日は、11 の郷土芸能団体が出演します。今月号から出演する団体を紹介します。



蕨島新地節保存会

本市の海岸は、干拓の適地で、昔から広い農地を求め干拓工事が盛んに行われました。新地節は、当時の人々が機械のない時代にわたしたちの想像も及ばない苦勞をしながら、困難な工事に日夜従事していた様子を唄と踊りに表したものです。

蕨島は昔「島」でしたが、62 年前に出水西干拓工事によって陸続きとなりました。この工事の竣工を祝って、当時の村人によって踊られたのが蕨島新地節の始まりといわれています。

その後、機会のあるごとに婦人会によって踊られてきましたが、現在、学校教育の一環として蕨島小学校の子どもたちに受け継がれ、毎年運動会などで披露されています。



新蔵棒踊り保存会

米ノ津地区では、今からおよそ 300 年前の 1701 年（3 年）に藩の命により六十間土手の工事が行われ、同じ頃、港の工事も行われました。この港が現在の福ノ江港です。港の完成後、この地に薩摩藩の蔵が建てられたため、その近辺は新蔵と呼ばれ、陸上交通と海上交通の接点として発展しました。伊佐地方などからも馬に積まれて届いた年貢などを福ノ江港から千石船で上方に運びました。当時の繁盛は大層なもので、福ノ江港の工事に派遣された石工たちが伝えたのが、新蔵棒踊りの始まりといわれています。それ以来、新蔵地区では、勇壮な棒踊りが踊り継がれてきました。

1955 年頃を最後におよそ 50 年間踊られることがありませんでしたが、2005 年、地元有志の尽力により復活されました。



宇都野々虎狩り踊り保存会

今からおよそ 400 年前、豊臣秀吉の朝鮮出兵の時、秀吉の遣いが薩摩の陣営を訪れ、秀吉の薬として虎の肉をとってくるよう申し入れたことから島津家の家来、安田次郎兵衛と上野権右衛門、帖佐六七、福永助七郎らがさまざまに格闘の末、虎を仕留め、秀吉の使者に 2 頭の虎を渡した様子に浄瑠璃を混ぜ、物語的に劇化したものと言われています。内容は、支那服に身をつつんだ島津兵が虎を追い込んでいく物語で色鮮やかなふん装が特徴的です。

以前は他の集落でも秋祭りの奉納などで踊られていましたが、現在は、宇都野々だけで踊られています。宇都野々にこの踊りが伝来したのは約 250 年前といわれ、1951 年の出水駅改装落成式での出演を最後に一時は途絶えていましたが、1989 年に復活されました。



出水種子島楽保存会

出水種子島楽は、旧島津藩内で踊られていた一種の土踊り（さむらいおどり）のくずしで、出水麓地区に伝えられ受け継がれてきた踊りです。

現在は、麓地区 5 自治会を中心に市内各地区の皆さんの協力を得ながら保存会を結成して保存・継承しています。「出水種子島楽」は 1967 年、県無形民俗文化財に指定されています。

踊りの由来は緒説ありますが、約 300 年前に出水地頭として着任し約 30 年間、出水に在住して五万石溝の建設にたずさわった種子島領主、種子島弾正久基の徳望を記念するために作られたといわれています。また、17 世紀初頭、出水の第二地頭樫山美濃守が、琉球からの帰途に種子島に立ち寄った際、種子島に伝わる特異な踊りを面白く思っ、従者がその踊りを本土に持ち帰ったことから、各地に伝承されたとも言われています。

催し

鹿児島大学合唱団・北薩合唱連盟 交歓演奏会

鹿児島大学混声合唱団のポリフォニー・コールと、北薩合唱連盟による交歓演奏会が開催されます。

時 9月3日(土)

午後2時開演

場 野田小学校体育館

¥ 無料

参加団体 鹿児島大学混声合唱団ポリフォニー・コール、アンサンブル A・gain (出水市・混声)、コールうずしお (長島町・女声)、コールのだ (出水市野田町・女声)、コールみかさ (阿久根市・混声)、コールメイプル (出水市高尾野町・女声)

固 北薩合唱連盟

(☎0131・河野)

市民フォーラム・地域資源の連携を考える

鹿児島まちの駅・北薩ブロックによる、市民フォーラム

ム「貴重な地域資源(ツル・武家屋敷・戦争遺跡)の連携を考える」市民主体による地方創生が開催されます。

時 9月11日(日)

午後2時~同5時

場 市民交流センター

¥ 無料

定員 80人

内容

○午後2時 基調講演

講師 鹿児島大学教育学部

佐藤宏之准教授

○午後3時

パネルディスカッション

固 鹿児島まちの駅北薩ブロック (☎080-11929-16017・梶原)

いずみ園 虹のマーケット

いずみ園 虹のマーケット

地域の皆さまに感謝を込めて、いずみ園で「虹のマーケット」を開催します。

時 9月11日(日)

午前9時30分~午後3時

場 いずみ園(平和町)

内容 花・野菜の苗、木工関連商品、木炭関連商品、その他多数の商品を準備しています。

固 いずみ園 (☎0120)



市制施行10周年記念事業 出水市自主文化事業
忍たま乱太郎キャラクターショー & ケロポンズファミリー公演

ケロポンズ



日 時: 11月10日(木) 場所: 市文化会館

開 演: 午前10時・午後1時 ★1日2回公演

入場料: 3歳以上1,000円 ※3歳未満は無料(原則、膝抱き)

★一部指定(幼稚園・保育園の鑑賞団体は指定席)

〔前売券販売所〕

- 出水地区: 市中央公民館・金海堂・諏訪書店・リリーズ
- 高尾野地区: セブンプラザエジソン館(マエダ電器)
- 野田地区: (有)南日本新聞 野田販売所
- 米ノ津地区: 安易屋衣料品店

前売券販売開始 9月1日 午前10時

【主催】出水市文化会館指定管理者 株式会社トシヒロ

【後援】南日本新聞社、MBC南日本放送 【問い合わせ先】出水市中央公民館(☎63-2106)

野口たくお講演会

公益社団法人北薩法人会の地域社会貢献事業「野口たくお講演会」が開催されます。

講師は、MBCタレント野口たくお氏で、「鹿児島こげなこっぴがぁいもした」と題した講演です。

時 9月6日(火) 午後6時

場 ホテルキング

¥ 無料

定員 200人

※整理券が必要です。整理券は、ホテルキング、市内金融機関、北薩法人会事務局で取り扱っています。

※詳しくは、お問い合わせください。

固 北薩法人会事務局

(☎01338)

市民大学 (第3回・第4回)

市制施行10周年記念「出水市民大学」(第3回・第4回)が9月に開催されます。

第3回

なるべくお金を使わない暮らしの良さについての講演

時 9月3日(土) 午後2時

場 市音楽ホール

講師



テンダー (小崎悠太) 氏

講師紹介

1983年生まれ。火起こしから電子回路まで先人の技術を引き継ぎ、ヒッピーとして暮らしている。

テンダーさんは、現在南さつま市金峰町で電気・水道・ガス契約ナシの年間家賃1万円の家に暮らしている。鹿児島テレビの特番「テンダーの思い」が九州民放祭で優秀賞受賞。南日本新聞「南点」にエッセイ連載。「わがや電力」12歳からとりかかる太陽光発電の入門書」出版中。

第4回

出水市総合医療センターの先生による講演

時 9月24日(土) 午後2時

場 市音楽ホール

演題1 記憶、そして物忘れ

講師



病院事業管理者 今村純一氏

所属

脳神経外科
2016年4月から勤務
(前勤務先・鹿児島医療センター 副院長)

資格等 日本脳神経外科学会

専門医、日本脳卒中学会専門医、日本認知症学会専門

医

演題2 ここまで進んだ消化

器癌の診断と内視鏡治療

講師



医療センター副院長 藤田 浩氏

所属

消化器内科
2016年4月から勤務
(前勤務先・鹿児島医療センター)

資格等 日本内科学会総合内科専門医、日本消化器病学会専門医・指導医、日本消化器内視鏡学会専門医・指導医

演題3 本当は怖い脂肪肝

講師

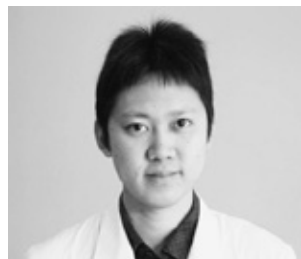

医療センター非常勤医師 榊 一晃氏

所属

肝臓内科
2012年4月から勤務
(現職・済生会川内病院)

資格等 日本内科学会認定内科医、日本消化器病学会専門医

医

各回とも1回5000円

中・高校生2000円

※市外の方も聴講生として、5000円で受講可。

申・問 出水市民大学事務局

(☎0322200)

野田郷駅前広場 コンサート

地域の活性化と肥薩おれんじ鉄道の利用促進を目的に、野田郷駅前広場コンサート(未来へ響けコンサート)が開催されます。バンド、コーラス、和太鼓、日本舞踊、ダンスなど変化に富んだ楽しいステージです。

時 9月11日(日)

午後4時45分～同8時

場 野田郷駅前広場

※雨天時は、野田農村環境改善センターで行います。

問 ネットワークGOGO野田郷事務局(☎0901834413925)

※月曜日を除く、午前9時30分～午後6時30分



みんなの力 地域交流秋祭り

ダイ支援センターみんなの力で、「地域交流秋祭り大会」が開催されます。

時 10月1日(土)

午後6時～同8時

※雨天中止

場 ダイ支援センターみんなの力・園庭(下高尾野)

内容 たこ焼きやうどんなどの飲食店の出店や吹奏楽、太鼓の演奏など

問 ダイ支援センターみんなの力(☎02006)

新鮮!安い!うまい!
名護新鮮おさかな市

日時 9月10日(土)
午前11時
場所 名護漁港

健康

認知症を知ろう

国際アルツハイマー病協会は、9月21日を世界アルツハイマーの日に制定し、毎年9月を世界アルツハイマー月間と定めています。今年も「認知症」とともに暮らそう「この街で」の標語のもとに世界中で啓発活動を行っています。

現在日本では、85歳以上の4人に1人は何らかの認知症の症状を持っていると言われ、今後、高齢化が進むことで、さらに認知症の方が増えていくと予想されています。

認知症の人は、記憶障害や認知機能の障害の影響で、不安になったり、介護が必要になったりします。また、周りの人との関係が損なわれ、介護する家族が疲れ切って共倒れになることもあり、周囲の人の理解と気遣いがあれば、住み慣れた地域で穏やかに暮らすことが可能です。

市では、認知症を正しく理解し、偏見や誤解をなくし、認知症の人やその家族を地域の中で応援する「認知症サ

ポーター」の養成講座を、申し込みのあったそれぞれの地域で開催しています。

認知症サポーター養成講座の開催を希望される場合は、地域包括支援センターにお問い合わせください。

【申・圃】本庁いきいき長寿課高齢者支援係

(地域包括支援センター) (☎③2477)

きやんせカフェ (認知症カフェ)

認知症疾患医療センター(荘記念病院)では、きやんせカフェ(認知症カフェ)が毎月第1土曜日の午前10時～正午に開催されています。

認知症カフェとは、認知症の方やその家族の方、認知症について興味のある方などなたでも参加でき、認知症について学び、語り、気軽に相談できる集いの場です。

※参加には、事前予約が必要です。詳しくはお問い合わせください。

【申・圃】荘記念病院(認知症カフェ担当) (☎③3113)

募集

いずみマチ・テラス スタッフ募集

いずみマチ・テラスは竹灯籠をつなぐ、世界一への挑戦のボランティアスタッフを募集します。

募集期限 9月30日(金)

作業内容 竹灯籠の設置、警備、運搬、イベント運営・案内

※10月中旬にボランティアアスタツフ説明会を開催します。

【申】いずみマチ・テラス実行委員会(出水商工会議所内)

に備え付けのボランティア登録用紙でお申し込みください。

【申】マチテラス日程

時 10月30日(日)

ギネス世界記録への挑戦

11月3日(木)～同5日(土)

市内各地で開催

※いずれの日も、午前9時～午後10時

【申・圃】いずみマチ・テラス実行委員会(出水商工会議所内) (☎③1337)

大産業祭の出品者等を募集

「出水市市制施行10周年記念事業 第22回出水市大産業祭」を開催します。

市では、大産業祭大テント内ステージで行う舞踊芸能や音楽演奏などを披露される団体・個人の方や、フリーマーケットに出品される方を募集します。

時 11月19日(土)、20日(日)

【場】市陸上競技場周辺等

【申】本庁産業振興政策課に備え付けの申込書に必要事項を記入の上、ご提出ください。

い。申込書は、市ホームページにも掲載してあります。

ステージの出演時間は、申し込み順となりますのでご了承ください。

了承ください。

【申】応募資格 市内に居住されている方

【申・圃】本庁産業振興政策課 業振興政策係 (☎③4800)

相談

カウンセラーによる こころの相談会



カウンセラーによるこころの相談会を開催します。お気軽にご相談ください。

時 9月15日(木)

午後4時～同7時

※相談時間一人当たり50分程度

【場】高尾野農業者健康管理センター

【料】無料

【内容】カウンセラーによる個別相談(診察・診断はできません)

【申】予約が必要です。相談を希望される方は、9月12日(月)までに保健センターにお申し込みください。

※希望多数の場合はお断りさせていただきます。先着順になります。

【申・圃】市保健センター健康増進係 (☎③2148)

総合計画審議会委員を募集

市では、総合的かつ計画的な市政運営を行うため、第二次市総合計画（基本構想・前期基本計画）の策定を進めています。今回「市総合計画審議会」の設置に向け、委員の一部を募集します。審議会では、総合計画の内容について調査、審議し、その結果や意見を市長に報告します。

募集人員 8人以内

応募資格（次の条件を全て満たすこと）

- 満20歳以上で、市内に居住または市内の事業所に勤務していること
- 10回程度開催する会議に参加できること
- ※市の他の附属機関の委員を委嘱されていない方を優先します。

任期 任命の日から2年以内

募集期限 9月30日（金）

場 所定の応募用紙に、住所、氏名、生年月日、略歴、応募の動機を記入の上、持参、郵送、FAXまたは電子メールでご応募ください。

※応募用紙は、お問い合わせいただければ郵送しますが、

市のホームページからもダウンロードできます。

申・問 本庁総合政策課総合政策係（☎③4125、FAX③4030）

電子メール seisaku_c@city.zumikagoshimajp

若者の就労についてご相談ください

かごしま若者サポートステーション（厚生労働省委託事業）では、若年者の就職に向けた自立への活動を支援します。かごしま相談室（鹿児島市内）のほかハローワーク出水でも出張相談を実施していますので、お気軽にご相談ください。

※相談者の個人情報、相談業務にのみ利用され、秘密は厳守されます。

時 第2、第3木曜日
午前10時～午後4時

場 ハローワーク出水

料 無料

対象者 おおむね15歳から39歳までの若者とその家族、支援関係者

相談内容 高校卒業時や中退時に進路が決まっていない、働いた経験はあるが就労経験はない、一定期間仕事に

介護・福祉・看護分野の就業相談会

最近の雇用情勢は、穏やかな景気の回復を受けて改善傾向です。出水公共職業安定所管内でも、求人が増えて仕事を探す方が減ってきています。特に、病院、介護事業所の人材が不足しています。そこで、ハローワーク出水では、次の日程で専門機関の就業相談会を実施します。求職登録と相談会への参加をお願いします。

○看護職（県ナースセンター）の就業相談

時 9月20日（火）、10月18日（火）

場 ハローワーク出水

料 無料

○介護・福祉（県社会福祉協議会）の就業相談

時 9月21日（水）、10月27日（木）

就いていないなど。※相談は、事前予約が必要で

申・問 かごしま若者サポートステーション（鹿児島市）（☎099-297-6431）

子育て

午前11時～午後2時30分

場 ハローワーク出水

料 無料

問 ハローワーク出水（☎②0685）

野田保育園が来年度から民間移譲

市では、公の施設の見直し実行計画に基づき、野田保育園の移譲先について検討しました。検討の結果、次のとおり決定し、市議会で関連する議案が可決されましたので、お知らせします。

移譲先法人 社会福祉法人カラーズ（出水市麓町）

移譲日 2017年4月1日

問 本庁こども課こども施設係（☎③4054）

元気です先輩!



すえよし 末吉 きぬよさん (64)
出水市の好きなのは？
毎年シベリアから来る鶴。武家屋敷、日本一のお地藏さんなど素晴らしい。海の物、山の物自然に恵まれている。大好きです!!
出水市に望むことは？
新幹線も通るようになり、市の発展のためにも商店街を活気ある町にしてほしい。頑張りましょう!



ふくい すえお 福井 末夫さん (70)
出水市の好きなのは？
紫尾・矢筈山系から八代海へと、緑豊かな自然に囲まれ、環境と産業が調和する町
出水市に望むことは？
少子高齢化の中、若い世代が安心して定住できる、子育てのしやすい環境の整備と、高齢者が健康で生きがいを持つ住みやすい町づくり。



お知らせ

自伐型林業・実技研修会
参加者募集



実技研修会の様子

市では、森林の持続的な経営や管理、施業を自ら行い収入を得ていく「自伐型林業」を推進していきます。

第5回実技研修会

時 9月24日(土)～同25日(日)

午前8時30分～午後4時

場 市有林(野田地域角石)

内容 作業路作成、間伐材選木

募集期限 9月16日(金)

午後5時必着

申 高尾野支所農林水産整備課に備え付けの申込書に必要事項を記入の上、直接持参、郵送またはFAXでお申し込みください。
申・問 高尾野支所内農林水産整備課林務水産係

(☎②5427)
(FAX②5414)

不動産公売を実施

市では、税負担の公平性を期すため、滞納処分の一環として市税等の滞納者に対し不動産公売を行います。

今回は次の日程で実施を予定しています。なお、対象物件は下の表のとおりです。

時 10月4日(火) 午前10時入札開始

※入札前に入札方法等の説明を10分程度行いますので、午前9時45分までに会場へお越しください。

場 本庁3階 大会議室

入札当日は、次のものを持参してください。

①本人が入札する場合：本人確認できるもの(運転免許証など)

②代理人が入札する場合：委任状、代理人の本人確認できるもの(運転免許証など)

③公売見積価額が50万円以上の物件の場合は、①または②に加えて表に記載の公売保証金と印鑑(認印で可。シャチハタ印は不可。代理人の場合は代理人の印鑑)が必要です。

④共同入札をする場合は、共同入札代表者の届出書兼持分内訳書

⑤農地を入札される場合は、このほかに農業委員会発行の「適格証明書」が必要となります。(次回の農業委員会総会は9月28日(水)に開催予定です。申請期限がありますので、詳しくは農業委員会事務局にお尋ねください。)

※入札までの期間において税の納付等があった場合、対象物件の公売は中止されます。

※詳しくは税務課収納管理係にお問い合わせください。

問 本庁税務課収納管理係(☎③4028)

農業委員会事務局(☎②5413)

(FAX②5414)

対象物件一覧

売却区分番号	種別	所在	地番または家屋番号	地目または種類	構造	地積または床面積	見積価額(円)	公売保証金(円)	公売財産上の賃借権等の権利の内容等
1	土地	出水市西出水町	24番	宅地		276.47㎡	2,874,000	290,000	1筆1棟一括売却。
	建物	出水市西出水町24番地	24番	居宅	木造セメント瓦葺平家建	79.97㎡			
2	土地	出水市汐見町	514番	雑種地		960㎡	271,000	0	売却外構築物あり。残置物多数あり。公道に接面していない。
3	土地	出水市野田町上名字受口檀	6792番5	畑		188㎡	1,289,000	130,000	買受適格証明書を要す。2筆一括売却。
	土地	出水市野田町上名字受口檀	6788番67	田		887㎡			
4	土地	出水市高尾野町柴引字東迫	2346番4	畑		279㎡	696,000	70,000	買受適格証明書を要す。出水平野土地改良区域内。
5	土地	出水市向江町	462番7	宅地		167.98㎡	845,000	90,000	
6	土地	出水市文化町	772番	田		2,958㎡	1,748,000	180,000	買受適格証明書を要す。出水平野土地改良区域内。
7	土地	出水市住吉町	549番	宅地		157.00㎡	1,971,000	200,000	1筆1棟一括売却。居住者有。
	建物	出水市住吉町549番地	549番の1	居宅	木造セメント瓦葺2階建	1階 83.03㎡ 2階 43.77㎡			

肥薩おれんじ鉄道「九州ふっこう割」でお得な美味しい旅

肥薩おれんじ鉄道では、国の九州観光支援のための割引付旅行プラン助成制度を活用した、大変お得な「九州ふっこう割」の旅行商品を販売しています。

人気の観光列車「おれんじ食堂」など特別価格で利用できますので、この機会にお得な美食の旅に出かけてみませんか。

適用期限 9月30日

日帰りプラン（例えば…）

○観光列車「おれんじ鉄道」

2便 スペシャルランチ

（新八代駅発→川内駅着）

○通常 大人2万1千円が1万6千円（5千円割引）

通常 子ども1万4千円が9千円（5千円割引）

※日帰りプランは、全部で6つのプランがあります。

○おれんじ食堂1便+水俣市宿泊（ホテル湯の児海と夕やけ）

○通常 大人2万1800円が7800円（1万4千円割引）

○通常 大人2万1800円が7800円（1万4千円割引）

通常 子ども2万円が、6千円（1万4千円割引）
※宿泊プランは、全部で8つのパックがあります。
※各プランとも定員に達し次第終了となります。詳しくは、肥薩おれんじ鉄道HPをご覧ください。

肥薩おれんじ鉄道予約センター（☎6861）

事業の記帳（記録）方法を知らりたい方

税務署では、新しく事業を始められた方や記帳の仕方が分からないといった方に対して、指導機関による会計ソフトを利用した記帳指導などを無料で行っています。

会計ソフトを利用すれば、日々の取引内容を入力するだけで、簡単に記帳できます。記帳指導の希望や詳しい内容は、最寄りの税務署にお尋ねください。

☎出水税務署（☎0200）※自動音声案内

税の申告はe-Taxで

e-Taxで申告・申請等を行う場合は、書面による提出が必要な添付書類（登記事項証明書や売買契約書の写し等）について、書面による提出に代えて、イメージデータ（PDF形式）での提出が可能です。

2017年1月以降に可能となります。

税務・会計ソフト等で作成した財務諸表および勘定科目内訳明細書をe-Taxで受付可能な形式に変換できる機能の提供も開始されています。

詳しくは、e-Taxのホームページ（www.e-tax.ntago.jp）をご覧ください。

☎出水税務署（☎0200）※自動音声案内

不動産（土地・家屋等）の相続登記をしない、さまざまなデメリットが発生します。早めに相続登記を行いましょう。

相続登記はお済みですか

相続登記を放置している間に重ねて相続が発生すると、相続人の人数が増え、登記

手続きや費用にかかる負担が増加
○不動産の売却やローンの設定に時間がかかる
○所有者と連絡がとれず、土地の荒廃、災害復旧や防災のための工事ができないなどの問題が発生

※自分の権利を大切にするため、次世代の子どもたちのために、早めに未来につながる相続登記をしましょう。

※法務省ホームページ「未来につなぐ相続登記」を検索してください。

株式会社などの登記手続きが変更

本年10月1日から商業登記規則等の一部を改正する省令が施行されます。

この改正により、同日から株式会社、特例有限会社、特定目的会社および投資法人の登記申請の一部について必要な添付書類が追加されます。

詳しくは法務省のホームページをご覧ください。
☎鹿兒島地方事務局（☎99125910636）

♪集まれ応援団♪



あいかわ りさ
相川 里紗さん (23)

出水市の好きなのは？
住んでいる人も、帰省で出水に帰ってくるひとも、みんながほっとする安心感のあるまちだと思います。

出水市に望むことは？
音楽のイベントや施設などをもっと増やして、音楽活動の盛んなまちになってほしいです！



しんや ゆういち
新屋 祐一さん (41)

出水市の好きなのは？
食べ物がとても美味しい。

出水市に望むことは？
新幹線口前の芝生広場で月一の新鮮野菜とパンや珈琲が飲めるファーマーズマーケットやりたいです。

ひと言
スタイルハウスをよろしくお願いします。

ペットは責任を持って飼いましょ

市に寄せられる苦情の中で、犬や猫の飼い方に関するものが増えています。

飼い主になるということは全てに責任を持つということです

動物の愛護及び管理に関する法律には、ペットの飼い主の責務として、健康と安全の保持と迷惑防止や終生飼育などが明記されています。

ルールやマナーを守り、責任をもって飼いましょ。

命を預かる責任

「ペットを飼う」ということは、命を預かるということ

ペットが生涯にわたって快適で安全に暮らせるように、環境を整え、最後まで適切に飼いましょ。

社会に対する責任

ペットを大切に思うあまり、周囲への配慮を忘れていませんか？

飼い主もペットも地域社会のルールの中で暮らしています。飼い主は、ルールやマナーを守る責任があります。飼い主が気付いていなくて

も、鳴き声や毛・羽毛の飛散、排泄物、臭いなどを迷惑に感じている人もいます。

周辺地域を汚したり、迷惑をかけないように、日頃から周囲の人々に対する配慮も必要です。

※9月20日～同26日は、動物愛護週間です。

出水保健所

(☎②1636)

本庁生活環境課生活環境係

(☎③4042)



水洗化にご協力を

下水道事業は、居住環境を衛生的で快適なものにし、川や海の水をきれいにすることで、健康で住みよいまちづくりを進めることを目指しています。各家庭や事業所等が下水道に接続していただくことで、このまちづくりもいっそう進みます。下水道事業の目

的をご理解いただき、排水設備の設置や水洗化にご協力を願います。

申・岡 高尾野支所下水道課

設備係 (☎②1337)



今年度の下水道推進標語 「下水道 すいがいからの 守り神」

人・農地プラン 見直しのお願

「大川内」「出水」「米ノ津」「庄」「高尾野」「下水流」「江内」「野田」「東干拓」の9地域で人・農地プランを策定しています。

人・農地プランとは、人と農地の問題を解決するための地域農業の「未来の設計図」です。

地域の農業をめぐる状況は変化していきます。毎年、集落や地域で徹底した話し合いを行い、プランの内容を見直すことが重要です。

クレインパークいずみの臨時休館

クレインパークいずみでは、貴重な資料等を虫やカビから守り、末長く保存し、展示していくために館内の消毒・くん蒸を実施します。このため、次の期間臨時休館しますのでお知らせします。

休館期間 9月12日(月)～同16日(金) ※通常の休館日

4月～10月…毎週月曜日(祝日の時は翌日) 11月～3月…無休

岡 ツル博物館クレインパークいずみ (☎③8915)

人・農地プランでは、次のことを決めます

- 今後の中心となる経営体(個人・法人・集落営農)
- 地域の担い手は確保できているか
- 将来の農地利用のあり方
- 農地中間管理機構の活用方針

○近い将来の農地の出し手の状況

○地域農業のあり方 ※詳しくは、お問い合わせください。

岡 高尾野支所農政課農政畜産係 (☎②5425)

川内公証役場移転のお知らせ

川内公証役場の場所が7月19日から次のとおり移転しました。

新役場所在地 〒895-0061

薩摩川内市御陵下町14番1号

※電話・FAXともに変更はありません。

川内公証役場

(☎0996-22-154 48)

臨時福祉給付金の お知らせ

臨時福祉給付金

2014年4月の消費税率引き上げ（5割から8割）による生活への影響を緩和するため、昨年度に引き続き本年度も臨時福祉給付金を支給します。

支給額 3千円（支給対象者1人当たり（1回限り））

対象者（支給要件）

本年1月1日（基準日）において、本市に住民登録されている方で、本年度分の市民税（均等割）が課税されない方

※ご自身を扶養している方が課税されている場合や、生活保護制度の被保護者などは支給対象外です。

障害・遺族年金受給者向け給付金

「二億総活躍社会」の実現に向け、賃金引き上げの恩恵が及びにくい、障害・遺族年金受給者を支援するため「年金生活者等支援臨時福祉給付金（障害・遺族年金受給者向け給付金）」を支給します。

支給額 3万円（支給対象者1人当たり（1回限り））

対象者（支給要件）

本年度臨時福祉給付金の支給対象者のうち、本年5月分の障害基礎年金または遺族基礎年金を受給されている方
※本年度実施した「年金生活者等支援臨時福祉給付金（高齢者向け）」を受給された方を除きます。

申請

支給対象者と思われる方に、「臨時福祉給付金のお知らせ」と「臨時福祉給付金申請書」を送付します。9月下旬までに送付予定ですので、ご確認ください。
本庁福祉課市民福祉政策係（☎4085）

天草地域フェリー キャンペーン実施

天草地域フェリー航路利用促進協議会（事務局・熊本県天草市地域政策課）では、熊本県天草市と長崎県島原地域・鹿児島県北薩地域を結ぶフェリー航路の利用促進のため、乗船促進キャンペーンを実施します。

この機会に、世界文化遺産登録を目指す「天草の崎津集落」やイルカウォッチングを

天草で楽しんでみませんか。

時 キャンペーン期間

9月1日～12月16日

※先着400台限定

キャンペーン対象航路

○口之津～鬼池航路

（鳥鉄フェリー）

○中田～諸浦航路

（天長フェリー）

○牛深～蔵之元航路

（三和フェリー）

利用方法 キャンペーンチラシ

シに往路の乗船証明を押しもらい、天草市内の対象宿泊施設の証明印をもらうと復路のフェリー代、車両（5m未満まで）と同乗者2人まで無料で乗船できます。

※利用者の中から抽選で10人の方へ天草特産品をプレゼントします。

問 天草地域フェリー航路利用促進協議会事務局

（☎0969-271600）

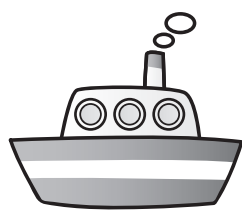

自宅の健康診断を しませんか？

市では、木造住宅の耐震診断や耐震改修工事に係る費用の一部を補助金として交付しています。

対象家は、1981（昭和56）年5月31日以前に着工された専用住宅または併用住宅です。地震による建物の倒壊等の災害などを未然に防ぐためご利用ください

補助額（率）

耐震診断

補助率 3分の2

限度額 2万円

耐震改修工事

補助率 3分の1

限度額 20万円

※診断や工事を行う前にご相談ください。

申・問 本庁都市計画課建築係

（☎4065）



ワンポイントアドバイス
家具の転倒防止工程方法(例)
イラストを参考に自宅の家具をチェック！

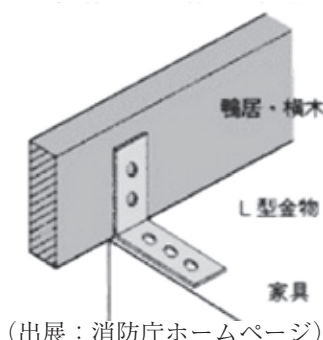
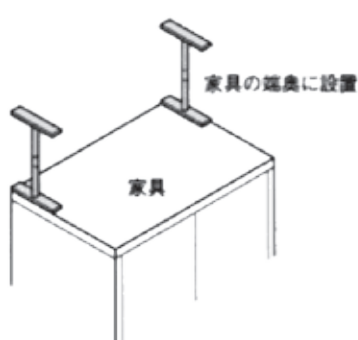
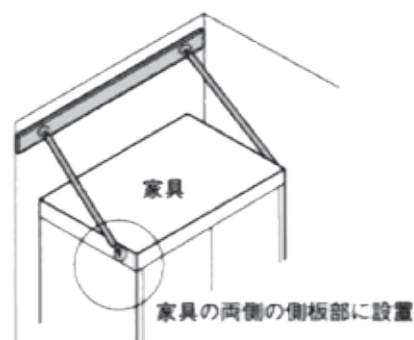

（出展：消防庁ホームページ）

2016年度 市公民館講座のご案内

<p>絵手紙講座（全5回）</p> <p>真心あふれる一筆で受け取る人へ笑顔を届ける。そんな絵手紙を公民館で描いてみたい方は、ぜひご参加ください。</p> <p>対象者 18歳以上(高校生不可) 定員 20人 開催日 10月14、21、28日 11月25日、12月2日(金曜日) 時間 午後1時30分～同3時30分 場所 市中央公民館 受講料 無料(材料代2,000円)</p>	<p>てごねパン作り講座（全5回）</p> <p>初めての方でも大歓迎。家庭で楽しくパン作りができるように学んでみませんか。</p> <p>対象者 18歳以上(高校生不可) 定員 15人 開催日 10月13、27日、 11月10、24日、12月1日 (木曜日) 時間 午前10時～午後1時 場所 市民交流センター 受講料 無料(材料代1回600円)</p>	<p>だっこDE絵本（全4回）</p> <p>絵本の読み聞かせや手遊び歌、童謡などを聴きながらお子様と一緒に笑顔のひと時を過ごしませんか。</p> <p>対象者 就学前の子どもを持つ保護者 定員 20人 開催日 10月7、14日、 11月25、12月2日(金曜日) 時間 午前10時30分～同11時30分 場所 市中央公民館 受講料 無料</p>
<p>そば打ち体験</p> <p>そば打ちの楽しさや、自分で作ったそばの味をみんなで一緒に堪能しませんか。</p> <p>対象者 18歳以上(高校生不可) 定員 20人 開催日 12月3日(土曜日) 時間 午前10時～午後1時 場所 高尾野農業者健康管理センター 受講料 無料(材料代500円)</p>	<p>簡単！クリスマス料理</p> <p>クリスマスにぴったりの料理やデザート。今年はいつもと違うホームパーティーはいかがですか。</p> <p>対象者 18歳以上(高校生不可) 定員 20人 開催日 12月10日(土曜日) 時間 午前10時～午後1時 場所 高尾野農業者健康管理センター調理室 受講料 無料(材料代600円程度)</p>	<p>親子でお弁当作り【託児付き】</p> <p>お弁当の栄養バランスや彩りを学びながら親子で楽しくお弁当作り。どんなお弁当が出来上がるかな？</p> <p>対象者 市内在住の小学生以上の児童とその保護者 定員 15組 開催日 1月14日(土曜日) 時間 午前10時～午後1時 場所 市民交流センター 調理室 受講料 無料(材料代600円)</p>
<p>ANNIE SLOANペイントによるデコパージュ(全2回)【託児付き】</p> <p>ANNIE SLOANペイントは手早く仕上がる英国生まれの自然塗料シリーズです。ぜひ体験してみませんか。初心者大歓迎！</p> <p>対象者 18歳以上(高校生不可) 定員 20人 開催日 11月15日、12月6日 (火曜日) 時間 午前9時30分～同11時30分 場所 市中央公民館 受講料 無料(材料代3,000円)</p>	<p>コミュニケーション力を育てよう</p> <p>中学・高校生の皆さん、「誰とでも会話を楽しみたい」「コミュニケーション力を高めたい」そう思ったことはないですか？スキルアップにつながります。ぜひ体験してください。</p> <p>対象者 市内在住の中学生、高校生 定員 20人 開催日 11月12日(土曜日) 時間 午後1時30分～同3時30分 場所 市中央公民館 受講料 無料(テキスト代500円)</p>	<p>市では多くのイベントやさまざまな講座を行っています！</p> <p>今回お配りしたうぐいす色の「平成28年度生涯学習の事業案内(下半期版)」には来年3月までの情報が満載！</p> <p>お手元に置いて、ご活用ください。</p>
<p>申込期限 9月23日(金)午後5時 申し込み方法 電話またはFAXでお申し込みください。 ※FAXで申し込まれた場合は折り返し確認します。3日以内にFAXが届かない時はご連絡ください。 開講式 各講座開催日の初日に行います。 ※各講座、原則として定員の半数以上の受講希望者がある場合に開講します。 ※1人で2講座以上申し込みができます。 ※募集定員を超えた場合は、出水市民で初めて受講される方を優先し抽せんを行います。 ※託児付き講座について、希望される方は受講申し込みと併せてお申し込みください。 申し込み・問い合わせ先 市中央公民館 ☎63-2106 FAX64-1105</p>		

リサイクル対象の容器包装類



発砲スチロールなど



ボトル類



パック・カップ類



袋・ラップ類

「その都度 洗って リサイクル」を心掛け、ごみの減量化と資源の有効活用にご協力ください。

プラスチック製容器包装類を「その都度 洗って リサイクル」を心掛け、ごみの減量化と資源の有効活用にご協力ください。

プラスチック製容器包装類の

リサイクルに御協力を！

リサイクル可能なプラスチック製容器包装類をごみとして出していませんか？



プラマークの付いた食品トレイ類、パック、カップ類、ボトル類などプラスチック製容器包装類は、新たなプラスチック原料などにリサイクルされる大切な資源です。

商品の容器・包装でないもの（バケツやタライ等）や、汚れているものは燃やせるごみに出してください。

また、同じ種類の商品の容器でも素材が違う場合がありますので、容器の表示に従って出してください。

（例えばあくまき用あく汁の容器など）

保健センターだより

120

日頃から「リラックス」を心掛けましょう！

ストレスは、ためないようと思ってもいつのまにかたまってしまうもの！。普段から、リラックスできる方法をいくつか組み合わせ「ストレスケア」を意識した生活を心掛けましょう。

- ① 自分に合った睡眠時間のリズムをつくる
- ② 三食しっかり食事をとる
- ③ 適度からだを動かす

この3つは、最も重要です。

ストレスに強い心身を保つため、生活リズムを整えましょう。そして、自分がリラックスできる方法を持ちましょう。例えば、

- 深呼吸をする
 - 笑う
 - 朝日を浴びる
 - 動物を飼う
 - 歌う（カラオケなど）
- などのリラックス方法は、心とからだを元気にする活性化ホルモンが分泌されやすいと言われています。日頃から意識して生活の中に取り入れましょう。

- ・ ゆっくり湯船につかる
- ・ お気に入りの居場所を見つける
- ・ お気に入りの服装に着替える
- ・ 映画・ビデオを鑑賞する

・ 趣味をもつ（絵を描くなど）
・ 自分の好きなにおいを楽しむ
など、自分自身が、ゆったりと気持ちよく過ごせる時間を持ちましょう。

あなたは、いくつリラックスできる方法を持っていますか？一つではなく、いくつか組み合わせ活用するとより効果的です！

誰かに相談することもリラックス方法の一つです。気軽に話せる場所を持つておくことも良いですね。

最後に、自分自身だけでなく、家族や身近な人のこころの健康づくりにも関心を持ちましょう。そして、互いに「気づき・聴く」「支援につなぐ」「見守る」ことが大切です。気になることがあったら一人で悩まず、家族、かかり付け医や保健師に相談しましょう。

9月10日は『世界自殺予防防デイ』、9月10日から同16日は自殺予防週間です。地域で支え合う気持ちを大切にしましょう。



お元気ですか？
あなたのこころ！

市保健センター健康増進係

☎2148

国民年金情報

○老齢年金請求方法について
老齢年金の受給要件を満たした方が年金を受給するためには、年金請求手続きを行う必要があります。

老齢年金を受け取る権利が発生する方には、支給開始年齢に到達する月の3カ月前に「年金請求書」が日本年金機構から送付されます。

この年金請求書は受給開始年齢到達日以降に提出が可能となります。例えば61歳から年金の受給が可能な方は61歳の誕生日の前日から提出が可能となります。

戸籍謄本や住民票謄本などの添付書類は受給権発生日に

降に交付されたもので、かつ発行後6カ月以内のもので有効となります。

年金請求書は、被保険者期間が第1号被保険者だけの方は本庁・各支所の年金担当窓口で提出できますが、厚生年金に加入したことがある方や第3号被保険者期間がある方は日本年金機構構内年金事務所まで提出するか、毎月1回開設される出水地区年金相談で提出ください。

請求時に必要な書類

- 全ての方が用意するもの
- ・年金請求書
- ・住民票コード

- ・本人名義の通帳、認印
- 本人、配偶者のどちらかに厚生年金加入期間が20年以上ある方
- ・戸籍謄本、住民票謄本
- ・所得証明書または源泉徴収票等

○その他必要な書類

- ・雇用保険被保険者証（雇用保険に加入したことがある方）
 - ・年金加入期間確認通知書（共济組合に加入記録がある方）
 - ・年金手帳（基礎年金番号以外に番号をお持ちの方）
- これら以外にも書類が必要な場合があります。

※特別支給の老齢厚生年金を受給している方が65歳になつたとき

60歳代前半の特別支給の老齢厚生年金を受給している方が65歳に到達する誕生日（1日生まれの方は前月）に日本年金機構から「年金請求書」はがきが送付されます。必要事項を記入の上、必ず郵送で提出ください。届け出が遅れると年金の支払いが止まる場合がありますのでご注意ください。

問い合わせ・手続き先

- ▽本庁市民生活課住民年金係
 - ▽高尾野支所総合市民課
 - ▽野田支所総合市民課
- ☎ 63-2111（代表）

10月 出水地区年金相談 (月1回開催・完全予約制)

開催日

10月27日(木) 高尾野支所

開催時間

午前10時～午後3時30分
(正午～午後1時除く)

相談内容

老齢年金、遺族年金等の請求手続き、年金受給見込額 など

相談員

川内年金事務所職員

予約受付期間

各開催日の1カ月前～1週間前

予約申込先

本庁市民生活課 住民年金係
☎ 63-2111 (内線147・148)

知ってて よかった！ 消費生活情報

コンビニ払いを指示する 架空請求にご注意！

全国の消費生活センターでは、架空請求に関する相談が増加傾向にあります。携帯電話やパソコン等に「有料サイトの料金が未納なので、料金を支払わない」と法的手続きを取る」といった内容の電話やメール等が突然届くといった相談などです。

これまでの架空請求の支払い手段は、クレジットカードや銀行振り込みのほか、消費者に購入させたプリペイドカードの番号を業者に伝えさせる事例（いわゆる「プリカ詐欺」）が多くみられましたが、最近では、詐欺業者が消費者に「支払番号」を伝え、コンビニの店頭でその番号を使って料金を支払わせるというコンビニ払い（コンビニ収納代行）の仕組みが悪用され始めていますので注意が必要です。

（事例）有料サイトの利用料金が未納であると電話が来たので、コンビニで支払ったが、コンビニでもらった領収書を見たら、オークションで落札した商品代金を支払ったことになっていました。

【注意すること】

●覚えのない請求や心当たりがあっても不審だと思ふ請求には、電話や

メール等で連絡しないようにしましょう。

●業者に支払番号を伝えられても決して支払わないようにしましょう。

詐欺業者は、消費者に電話やメールで支払番号を事前に伝える場合や、コンビニに着いたら電話するよう指示し、消費者がコンビニで電話をすると、その場で支払番号を伝えるケースもあります。その後、消費者がコンビニ内の端末を操作して、出てきた用紙をレジに持って行って支払ったり、レジの店員に直接支払番号を伝えて支払っています。

もしこのような方法で支払うよう指示された場合には、不審な取り引きと考えられますので、支払わないでください。

●支払った後でトラブルに気づいた場合には、早急に支払い時の領収書に書かれている事業者へ連絡してみましょう。

不安に思ったり、トラブルにあった場合は、すぐに出水市消費生活センターや、警察（警察相談専用電話番号9110）にご相談ください。

出水市消費生活センター 【相談日時と場所】

○平日(祝祭日を除く)
午前8時30分～午後5時
(正午～午後1時を除く)

本庁生活環境課内
(☎63-6203)

※高尾野・野田支所での来所相談は、事前にセンターへお電話ください。

出水市の安全・安心度は？

(2015年中：県内の人口2万人以上の18市町)

※犯罪率：認知件数を1万人あたりに換算した数値

<刑法犯の犯罪率>

順位	市町	犯罪率
1	鹿児島市	63.2
2	霧島市	58.9
3	鹿屋市	47.9
4	始良市	41.8
5	薩摩川内市	31.9
：	：	：
9	出水市	29.2

<窃盗犯の犯罪率>

順位	市町	犯罪率
1	鹿児島市	48.8
2	霧島市	47.1
3	鹿屋市	35.2
4	始良市	35.2
5	薩摩川内市	25.7
：	：	：
10	出水市	18.6

<住宅侵入盗の犯罪率>

順位	市町村	犯罪率
1	南九州市	4.4
2	始良市	4.2
3	指宿市	4.1
4	奄美市	3.9
5	霧島市	3.7
：	：	：
12	出水市	1.7



<オートバイ盗の犯罪率>

順位	市町村	犯罪率
1	霧島市	2.2
2	鹿児島市	2.2
3	日置市	1.6
4	さつま町	0.9
5	鹿屋市	0.6
6	出水市	0.6
7	奄美市	0.5

<自転車盗の犯罪率>

順位	市町村	犯罪率
1	鹿児島市	19.4
2	霧島市	12.7
3	奄美市	10.7
4	始良市	7.3
5	いちき串木野市	6.5
：	：	：
12	出水市	2.4

<車上ねらいの犯罪率>

順位	市町村	犯罪率
1	薩摩川内市	5.3
2	南九州市	5.2
3	鹿児島市	3.5
4	いちき串木野市	3.4
5	曾於市	3.3
：	：	：
15	出水市	1.3

<万引きの犯罪率>

順位	市町村	犯罪率
1	霧島市	13.3
2	阿久根市	12.8
3	始良市	9.8
4	南九州市	9.4
5	鹿児島市	8.5
：	：	：
13	出水市	4.3

うそ電話詐欺の認知状況(県内：7月末現在)

- <振り込め詐欺> (16件：約5,490万円)
 - オレオレ詐欺 1件：約700万円
 - 架空請求詐欺 13件：約4,560万円
 - 融資保証金詐欺 1件：約180万円
 - 還付金詐欺 1件：約50万円
- <振り込め詐欺以外> (8件：約3,090万円)
 - 金融商品等取引名目 7件：約2,810万円
 - ギャンブル必勝法情報提供名目 1件：約280万円

「ちびっこ相撲大会」開催!



7月30日(土)、本市高尾野町の上水流相撲場で、「第11回出水地区ちびっこ相撲大会」が開催されました。大会は出水地区の19校、226人が参加して行われ、観客席からの黄色い声援に、勝ってガッツポーズをする力士や負けて悔し涙を流す力士もおり、大いに盛り上がりました。



特別賞



本大会の入賞者とは別に、他の模範となるような力士、学校に、出水市防犯協会長から努力賞と礼節賞が贈られました。

[努力賞：塚原永吉さん、脇黒志祐さん、中村心音さん]



[礼節賞：出水小学校]



[礼節賞：平尾小学校]

新学期始まる

夏休みが終わり、長い休み期間中の解放感や遊び癖などから抜けきれず、不登校や家出が多くなりがちな時期です。

出会い系サイト等をきっかけに、性的被害など悪質な犯罪に遭うケースも少なくありません。

今一度、子どもと正面から向き合ってみませんか。



交通事故発生状況

<出水警察署管内>

(暫定値)

	発生件数	死者	負傷者
2016年7月中	19件 (±0)	0人 (±0)	24人 (-4)
2016年累計	130件 (-9)	0人 (-1)	164人 (-15)

※ () 内の数字は前年同期比

問い合わせ先 出水市防犯協会 ☎ 63 - 1500

「読書活動日本一のまちづくり」を目指して

読書活動に関する問い合わせ先
読書推進課
☎ 63-4121



◎ ツル博物館クレインパークいずみで絵本を読みませんか！

ツル博物館クレインパークいずみに絵本などを設置しました。場所は、博物館の玄関から階段を下りて、研修室などがあるフロアです。

ここに、常時、幼児向けの絵本や「出水市家読推薦図書」を設置し、来館された方にゆったりとした気持ちで本を読んでもらいたくと思っています。時には、ボランティアの方による読み聞かせを企画していきたいと考えています。

花公園で遊んだ後にちょっと一休みといった感じで、立ち寄っていただければ、楽しい本との出会いが生まれるのではないのでしょうか。本を設置してあるところは無料ですので、どうぞお出かけください。

設置してある本

札幌すずらん文庫	・・・ 200冊（巡回用）
出水市家読推薦図書小中学校用	・・・ 100冊
幼児向けの絵本	・・・ 70冊程度
一般図書	・・・ 30冊程度



◎ 家読にお勧めします！！

『ええところ』

くすのきしげのり 作 ふるしょうようこ 絵

「背は低いし、100点なんか一回もとったことない。わたしって、ええところなんかひとつもないな〜。」と思っていたあいちゃん。ある日、友だちのともちゃんに聞いてみた。「わたしのええところおしえて！」

ともちゃんは、次の日、あいちゃんのいいところを教えてくれた。「それって、ええところ？」と思うようなことなのですが・・・。

読んだ後、家族や友だちとお互いの良いところを、素直な気持ちでほめあえるそんな気持ちになれる絵本です。絵も淡い色遣いでほのぼのとした内容にぴったりです。他人の良さを認め合えるって素敵なことですね。

第3土曜日は「市民読書の日」

読書活動推進ホームページ「よんみゃんせ」
<http://www.city.izumi.kagoshima.jp/reading/index.html>



図書館だより

新しい本の紹介（予定）



＜幼児・小学生＞

- 「しげちゃんとじりつさん」 室井 滋 著作
- 「ゆびさきちゃんのだいぼうけん」 いわい としお 著作
- 「いもさいばん」 きむら ゆういち 文作
- 「げたにばける」 新美 南吉 文作
- 「おばけマンション」 鈴木 翼 文作
- 「世界一の三人きょうだい」 グードルン・メプス 文作
- 「四人のおばあちゃん」 ダイアナ・ウィン・ジョーンズ 文作
- 「こうさぎとほしのどうくつ」 わたり むつこ 文作
- 「ふしぎなカサヤさん」 みやにし たつや 作・絵
- 「ねずみくんとおばけ」 なかえ よしを 文作

＜中学生・高校生＞

- 「百年後、ぼくらはここにいないけど」 長江 優子 著作
- 「ペーパーボーイ」 ヴィンス・ヴォーター 著作
- 「トットちゃんとソウくん戦争」 黒柳 徹子 著・田原 総一郎 著

＜一般＞

- 「治部の礎」 吉川 永青 著作
- 「海の家族」 石原 慎太郎 著作
- 「アンマーとぼくら」 有川 浩 著作
- 「歌姫メイの秘密」 伊藤 たかみ 著作
- 「私が失敗した理由は」 真梨 幸子 著作
- 「大沼ワルツ」 谷村 志穂 著作
- 「ずんずん！」 山本 一力 著作
- 「スタッフ staph」 道尾 秀介 著作
- 「枕元の本棚」 津村 記久子 著作
- 「酔狂市街戦」 戌井 昭人 著作
- 「落陽」 朝井 まかて 著作
- 「ラストナイト」 葉丸 岳 著作
- 「恋するハンバーグ」 山口 恵以子 著作
- 「ラヴィアンローズ」 村山 由佳 著作
- 「三舟、奔る！」 仁木 英之 著作

図書館名 (電話番号)	開館時間	9月の休館日
中央図書館 (☎ 63-2105)	平日 午前9時～午後8時 土曜・日曜日、祝日 午前9時～午後6時	20日
高尾野図書館 (☎ 82-5452)	午前9時～午後6時	16日
野田図書館 (☎ 84-3100)		

9月 移動図書館運行表			
ステーション名	運行時間	運行日	
		9月	
第1・3 火曜日	千本付団地広場	10:00～10:20	6日 —
	平和団地集会室	10:30～10:50	
	鹿島住宅広場	14:20～14:40	
	茶円堀団地広場	14:50～15:10	
	鹿島自治公民館	15:20～15:40	
第1・3 水曜日	東辺田自治公民館前	10:10～10:30	7日 21日
	尾野島浜自治公民館	10:45～11:05	
	菅原神社（荘上・荘下） ウッドタウン自治公民館	14:10～14:30 14:45～15:05	
第1・3 木曜日	太田原住宅	10:30～10:50	1日 15日
	上場集落	13:45～14:05	
	宮之元集落 原（農業者トレーニングセンター）	14:25～14:45 14:55～15:15	
	不動野集落	15:25～15:45	
第4 木曜日	内野々下自治公民館	10:00～10:20	8日 —
	受口自治公民館	10:40～11:00	
	屋地自治公民館 熊野神社前	14:10～14:30 14:40～15:00	
第2・4 金曜日	鶴亀タウン	9:40～10:00	9日 23日
	元町自治公民館	10:15～10:35	
	今釜西自治公民館	10:50～11:10	
	鶴水園	14:10～14:40	
	加紫久利住宅広場 米ノ津駅前広場	14:55～15:15 15:25～15:45	

～ 夜のおはなし会 ～



高尾野図書館で夜のおはなし会を行います。

日時： 9月17日（土）
午後7時から（開場午後6時45分）

場所： 高尾野図書館2階

内容： 図書館スタッフとボランティアによる
読み聞かせと本の貸し出し

問い合わせ先 高尾野図書館（☎82-5452）

<http://www.izumi-library.jp/>

出水市立図書館 トップページ

検索



9月のおはなし会・親子読書会		
中央図書館	おはなしのへや (毎週水曜日)	7、14、21、28日 午後4時～
高尾野図書館	おはなしのへや (毎週月曜日)	5、12、19、26日 午後4時～
	親子読書教室 「すくすく」	13、27日（火） 午前10時30分～
野田図書館	夜のおはなし会	17日（土） 午後7時～
	おはなしのじかん (毎週木曜日)	1、8、15、22、29日 午後4時～
	だっこでギュッ	1日（木） 午前10時30分～
	夜のおはなし会	23日（金） 午後7時～

秋が楽しみ
上場高原コスモス植え付け



7月18日、市民ボランティア等によるコスモスの苗の植栽が、上場高原で行われました。当日は、集まった多くの市民ボランティア等が、30センチメートルほどに育ったコスモスの苗を、3畝の斜面に植え付けました。今回植えられた25万本のコスモスは、9月下旬から10月上旬にかけて見頃になります。

300万人達成

特産館いずみ

7月18日、特産館いずみの来客者数が300万人を達成し、くす玉割りなどのセレモニーが行われました。300万人目となったのは、お弁当など買いによく利用するという市内在住の京田久美子さん。記念品に特産品の詰め合わせが贈られました。



初期消火に感謝状
出水消防署



6月29日に発生した建物火災時に、119番通報や初期消火活動など行い、被害を最小限にとどめた功績に対して感謝状を授与しました。感謝状を贈られたのは、宮下乃里子さん(鹿島)、真島義典さん(新藏上)と市内在住の男性(名前等の公表を辞退)。3人は連携して、消防署への通報、所有者への連絡、水道を使用した消火活動など迅速な行動で初期消火にご協力いただきました。

3世代で交通安全

交通安全3世代フェスタ



7月24日、文化会館および同駐車場で、交通安全3世代フェスタが行われました。会場では、交通安全宣言や自転車交通安全教室(ぜんちゃん)、自転車シミュレータによる体験教室、高齢者の疑似体験など行われました。また、駐車場では、白バイ・パトカーの展示やJAFの交通教室、消防署による救助活動の実演などもありました。

青少年交流事業
周南市との交流



7月26日～同28日の3日間、市内の中学・高校生10人が本市と友好都市である山口県周南市に派遣されました。10人の子どもたちは、周南市で鶴いこいの里交流センター見学や農家民泊を体験し、元気に帰ってきました。同事業による派遣は、昨年度に続き2回目、12月には周南市の青少年を本市で受け入れる予定です。

交通安全を呼び掛け

交通安全街頭キャンペーン



7月28日、市青果市場近くで交通安全街頭キャンペーンが行われました。これは、日ごろから交通安全を意識し安全運転に取り組んでもらおうと、出水警察署、出水地区交通安全協会などが中心となり開催されたもの。キャンペーンでは、自動車の運転者の皆さんに交通安全を呼び掛け、ティッシュなどを手渡しました。

アユの建網漁を体験

肥薩おれんじ鉄道利用促進事業



7月31日、肥薩おれんじ鉄道を利用してもらおう、川で遊び、アユ漁体験を通して自然を大切にすることを育ててもらおうと、肥薩おれんじ鉄道利用促進協議会による「アユの建網漁」が開催されました。

当日は、肥薩おれんじ鉄道を利用して集まった参加者約80人が、川を横切るように仕掛けられた建網からたくさんのアユを手づかみで捕り、歓声を上げていました。子どもたちは、川から上がるとアユの塩焼きを口いっぱいにはおぼっていました。

野田郷駅からおれんじ鉄道を利用して参加した、遠竹竜太郎君(野田小学校2年)は、「みんなで電車に乗って楽しかった。アユもたくさんとれて、おいしかったです!」と話してくれました。

小型ポンプ貸与式

市消防団



7月28日、出水消防署で小型ポンプ貸与式が行われ、市消防団第3分団第3部(西出水地区)、第4分団第2部(米ノ津東地区)、第5分団第3部(米ノ津地区)に新型小型動力ポンプが貸与されました。

新型小型動力ポンプの貸与(更新)によって、消防団の機動力が向上し、市民の安全安心を確保する上で大変心強いものとなります。

消防団活動を支援

消防団協力事業所



従業員の勤務時間中の消防団活動を理解し、積極的に協力している事業所への表示証交付式が8月2日、出水消防署で行われました。

今回、表示証を交付されたのは、丸久建設株式会社、ヤマト運輸株式会社出水センター、リペアショップ牧尾、株式会社のぼる産業、有限会社釜崎水道の5事業所で、協力事業所は、これまでの交付事業所と合わせて46事業所となりました。

命について考える

いずみ宝子「命」のサミット



8月2日、市内の全小・中学校と出水商業高校の児童生徒の代表が一堂に会し、いずみ宝子「命」のサミットが開催されました。

サミットでは、高尾野中学校の下野さんと古河さんが総合司会を務め、江内山田樂のオープニング、表によるパネルディスカッション、ネットトラブルにならないためにすべきことは、佐久間レイさん(声優、歌手、脚本家)による講演などが行われました。また、会場ロビーには各校で取り組む「命の教育」のパネル展示も行われました。相手の気持ちや自他の命の大切さ、生きることについて真剣に考える時間になりました。

第63回自治会対抗野球大会トーナメント表

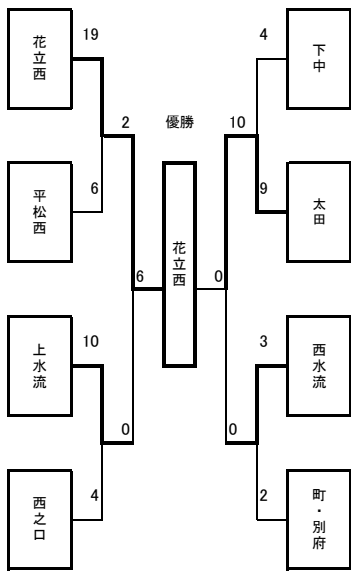



外国語指導助手(ALT)

ラウ・リアン先生が着任

みなさん、はじめまして。

私は、Lau Leanne(ラウ リアン)です。カナダ ブリティッシュコロンビア州から来ました。

私は、いろいろな文化に触れることが好きで、日本の文化にも強い興味を持っていました。そして、子どもたちと一緒に活動することが大好きです。

私は、以前の職場の同僚がALTの経験があり、その話を聞いてALTとして日本に来ることを希望していました。今は、その夢が叶ってとても幸せです。

これから、英語をとおして、出水の子供たちと一緒に活動できることを楽しみにしています。



外国語指導助手(ALT)

カーニール先生が着任

みなさん、はじめまして。

私は、Carr Neil(カー ニール)です。アメリカ合衆国コロラド州デンバーから来ました。

私は、小さい時から日本の食や生活様式にとっても興味がありました。今は、武士道にも興味があります。

出水には武家屋敷があって、これから始まる出水市での生活が非常に楽しみです。

私は、小学校の教諭をしていましたので、出水の子どもたちの英語力やアメリカ文化に対する興味、関心を高め、国際的な感覚を養うお手伝いができることを楽しみにしています。

有料広告欄

【申込・問い合わせ先】

本庁政策経営部総合政策課秘書広報係
☎ 0996-63-4120

訪問依頼ご相談件数の増幅にとまない

登録型ホームヘルパー募集中

仕事と家事、子育て等との両立をお考えの方大歓迎です♪

資格 / ヘルパー2級以上
訪問地区 / 出水地区(野田、高尾野)全域
時間帯 / 勤務可能な曜日と時間帯をご相談下さい



ヘルパーステーション
コミュニティケアいずみ

コミュニティケアいずみ | 検索 | 所在地 出水市上鯖洲1475番地3
TEL 0996-79-4839(担当・中村)

借金 相続 離婚 不動産 交通事故 など

法的問題の予防・解決に全力を尽くします
法的問題かどうかお分かりにならないときもお気軽にご相談ください

細谷法律事務所

鹿児島県弁護士会所属 弁護士 細谷文規

TEL 0996-79-3325

出水市明神町410(出水総合医療センター向かい)
ホームページ <http://hosoya-law.net/>

個人の初回相談は
無料*です

*無料または法テラスの民事法律扶助
ご利用による、ご負担のない方式

業務時間

平日 9時~18時
土日祝は事前に
ご予約下さい

有料広告を募集

【申し込み・問い合わせ先】

本庁政策経営部総合政策課秘書広報係
☎0996-63-4120

このページは、有料広告を掲載するページです。
 広告内容は、広告主の原稿をそのまま掲載してありますので、
 詳細な内容については、広告主に直接、お問い合わせください。
 広報いずみの発行部数は約21,000部で市内のほぼ全世帯に配
 布されます。同窓会や記念事業等のイベント告知にもご利用く
 ださい!! 現在募集中の広告につきましては、2016年10月号以降
 の掲載予定となります。

よね だけい ご
 弁護士 米田圭吾 (鹿児島県弁護士会所属)

■ 出水法律事務所 ■

住所：出水市昭和町3-24
 電話：0996-79-3535

相談時間 平日(月曜日～金曜日)
 午前9時30分～午後5時まで

法的なアドバイスが必要なこんな時…

- ・相続や遺言について聞きたい
- ・離婚をしたい
- ・借金のご相談したい
- ・経営が苦しい
- ・会社・個人事業の顧問になってほしい
- ・会社と従業員の問題で相談したい

その他、幅広い分野を取り扱っています。
 皆様がお困りのことについてお気軽に
 ご相談ください。

※営業時間にご都合がつかない場合はご相談ください。

初回の相談料は
 1時間まで無料です

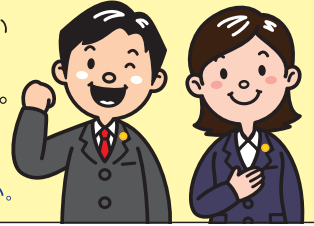

太陽熱温水器

太陽の熱で
お湯が沸くから
とっても節約
できるわ!



例：高尾野A様宅(4人家族)
夏場60% 冬場30%
お湯の燃料を節約

限定3台

夏の 大特価キャンペーン





株 アタックス
有 アタックス出水
高尾野町柴引2101 ☎0996-82-0044

中古住宅の売却はご相談下さい!

土地・建物の売買はお任せください

宅地建物取引士、ファイナンシャル・プランナー、住宅ローンアドバイザー

代表
(株)EFP不動産 宮牧 勇二
 事務所 出水市明神町2258-2
 電話 0996-79-4210

ホームページ (株)EFP不動産 で 検索



お肌の調子が…
ずっとキレイでいたい!
朝からスッキリしたい!
水から変えましょう!
クリクラの水素水
MAGIC POT

詳しくはこちら

木野興産 (株)

クリクラやはず

水素水

マジックポットII

0120-081-132



薩摩いずみ鶏亭
～すんぐら～

鹿児島県出水市木町9-25
 (鹿児島銀行 出水支店前) ☎0996-62-7484





出水共同納骨堂 堂々完成

完成見学会 実施中

AM 9:00～PM 16:00
 電話連絡の上お越しください。

お問合せ先：出水共同納骨堂組合
 出水市明神町25-27
 電話 0996-62-4190

お誕生・お悔やみ・ご寄付

お誕生のお祝い

松本結愛 (新生児(保護者)(敬称略) (翔太・めぐみ)
 濱瑠唯斗 (将悟・奈緒)
 齊藤悠 (豪利・麻衣)
 山田琴音 (哲酬・里美)
 梅田隼輔 (陽平・里沙)
 溝内麗奈 (秀二・愛)
 中尾七聖 (潤喜・佳奈子)
 深水心愛 (卓也・朋花)
 園田希帆 (康泰・真弥)
 山下栞 (英俊・絵里加)
 宮原快斗 (毅)
 川畑あや (友樹・千真)
 倉田彩矢 (悟・祥子)
 中村颯希 (誠・さくら)
 藏満ほのか (宜哉・千春)
 麦生田康太 (康友・由美子)
 房村のぞみ (伸一・祥子)
 野添航 (伊知雄)
 犬窪帆花 (広樹・愛実)
 池上結花 (尚・紗貴)
 蓮れん (優治・理恵)
 愛結奈 (謙太・沙耶花)

武内奏汰 (寛)
 本田茉莉子 (大地・瑞恵)
 松田和空 (涼・景子)
 (7月2日～7月29日届け出分)

田中サツキ (死亡者) 年齢(住所)(敬称略) 鶴寿園
 木場保男 (柴引)
 永野辰美 (本町(野田))
 谷口久美子 (上屋)
 今村エリ (桜町)
 藤田英規 (萩之段)
 福山久子 (山崎)
 石澤久子 (上水流)
 田上アキノ (上松)
 薬丸みつ子 (八幡(出水))
 秋野進 (尾野島浜)
 堤静枝 (天神(野田))
 南田吉枝 (野添下(高尾野))
 高木新八 (諏訪馬場)
 橋口日利 (地蔵)
 上野利雄 (上町)
 川添寛 (栗毛野)
 馬場建夫 (平松東)
 松下哲男 (六月田中)
 高木まゆみ (古浜)
 屋地榮三 (岩元)
 林エミ子 (上野馬場)
 橋本ハツエ (元町(出水))

ごめい福をお祈りします

江口サエ子 (津山)
 船島清子 (瀧)
 二宮文敏 (野添下(高尾野))
 湯田一人 (上水)
 今村定中 (郡)
 宮原チル (栄町)
 井手原ツネ子 (小島)
 安東芳枝 (上崎)
 浦中元樹 (新港)
 江尻一男 (西田)
 木原キミ子 (八坊)
 池田サツエ (麓)
 上野助義 (上中)
 田島幸治 (平松東)
 山野綾子 (上庄)
 大平玉喜 (南木)
 橋本恵子 (唐笠木)
 児島正志 (仲町(野田))
 花田富夫 (上特手)
 川涯善幸 (切通)
 小島一海 (木串)
 越地徳昭 (田園)
 東山正義 (北星園)
 堀山下真心 (石坂(高尾野))
 山原真雄 (諏訪馬場)
 松原正義 (横尾)
 永田スミノ (旧番所)
 石川クニ子 (上崎)
 外園敏子 (栗毛野)
 帆北サチ子 (西新田)
 若松政利 (石坂(高尾野))

石原矩夫 (平松東)
 柘野妙子 (関外)
 福田俊明 (沖田)
 児島政人 (西ノ口)
 中島クガ (町(野田))
 藤田レイ子 (萩之段)
 永野ノブ子 (福岡県)
 福山慶治 (上屋)
 谷口勇 (野添下)
 南田健 (野添下)
 高木克利 (古浜)
 上野ミツ子 (上町)
 二宮サエ子 (野添下)
 船島義憲 (上野添下)
 林勝彦 (上野添下)
 井手上裕次 (小島)
 田上清治 (六月田中)
 松口イツエ (津山)
 江口一成 (平松東)
 馬場三千子 (元町(出水))
 橋本瑞弘 (上山崎)
 安東悟 (平松東)
 大迫弘之 (栗毛野)
 川添優子 (西新田)
 札元安志 (上野馬場)
 上野ウメ子 (八坊)
 木原茂樹 (上野馬場)
 池田伊津子 (八坊)

ご寄付ありがとうございました

山野良一 (莊上)
 田島イチ子 (平松東)
 小島マツエ (木串)
 川涯アツ子 (切通)
 堤擘雄 (天神(野田))
 山下チカ (諏訪馬場)
 中山栄一 (鹿兒島市)
 中村栄一 (佐賀県)
 外園昭一 (旧番所)
 末永榮二 (地蔵)
 橋口ゆう子 (蔵)

一般寄付
 沖田 清子 (出水市米ノ津町)

〓 以上市社会福祉協議会へ〓
 お誕生、ごめい福、ご寄付欄への掲載を希望されない方は届け出の際にお知らせいただくか、本庁総合政策課(☎4120)までご連絡ください。



当番医のお知らせ

担当医療機関は、下表のとおりです。

○都合により担当医療機関が変更になることがあります。出水消防署(☎63-0119)にお問い合わせください。

○当番医での受診は、急患に限ります。

※[当]：日曜・祝日在宅当番医(午前9時～午後5時)

[児]：小児科当番医(午前10時～正午)午後も受け付ける場合がありますので、直接お問い合わせください。

9 月				
日	医 療 機 関 名			
4日(日)	[当]	吉田耳鼻咽喉科医院	耳鼻咽喉科	栄町 ☎62-0170
	[当]	高尾野診療所	内・外科	上の原(高尾野) ☎82-0017
	[当]	上園医院	内・小児科	阿久根市 ☎73-1055
	[当]	平尾診療所	内・外科	長島町 ☎88-2595
	[児]	出水総合医療センター		早馬 ☎67-1611
11日(日)	[当]	楠元内科医院	内科	千本付 ☎62-8600
	[当]	来仙医院	内・外・小児科	田多園 ☎84-2005
	[当]	内山病院	内・外・泌尿器科	阿久根市 ☎73-1551
	[当]	飯尾医院	内・外・婦人科	長島町 ☎88-5040
	[児]	キッズクリニック	小児科	向江 ☎63-7707
18日(日)	[当]	市川医院	耳鼻咽喉科	沖田 ☎63-3151
	[当]	吉井中央病院	内科	東大野原 ☎62-3111
	[当・児]	しみずこども医院	小児科	阿久根市 ☎68-0633
	[当]	黒木胃腸科外科医院	胃腸・外科	阿久根市 ☎75-0200
	[当]	鷹巣診療所	内・外科	長島町 ☎86-0054
19日(月)	[当]	広瀬産婦人科医院	産・婦人科	春日町 ☎62-1559
	[当]	クリニック. なかむら	消化・内・外科	平良馬場 ☎62-0241
	[当]	鶴見医院	内・呼吸科	阿久根市 ☎73-0553
	[当]	長島クリニック	内・外科	長島町 ☎88-6405
22日(木)	[当]	恒吉医院	消化・内科	大和 ☎82-0048
	[当]	三慶医院	循環器・内科	井上 ☎63-2333
	[当]	いまむらクリニック	泌尿器科・内科	阿久根市 ☎73-1700
	[当]	平尾診療所	内・外科	長島町 ☎88-2595
25日(日)	[当]	平田整形外科クリニック	整外科	西町 ☎62-8801
	[当]	野田診療所	内科	仮屋 ☎84-2023
	[当]	門松医院	内・外科	阿久根市 ☎64-6100
	[当]	飯尾医院	内・外・婦人科	長島町 ☎88-5040
	[児]	二宮医院	内・小児科	栄町 ☎62-0167

※夜間の急患(内科・小児科)、夜間一次救急診療所(野田診療所内)(☎84-2023)午後7時～同11時
・来院の際は、来院される前に必ず電話で症状をお知らせください。

※おおむね15歳未満の子どもの夜間電話相談「鹿児島県小児救急電話相談」

(☎#8000 または ☎099-254-1186) 平日・土曜日(午後7時～翌午前8時) 日曜・祝日(24時間)

休日当番歯科医・当番薬局

9月4日				9月19日			
久木田 歯科 医院	歯科	☎73-0470	阿久根市	中島 歯科 医院	歯科	☎82-0020	町(高尾野)
クレイン調剤薬局		☎63-4300	栄 町	ふれあい薬局		☎63-3070	平良馬場
高尾野会営薬局		☎64-2110	上 の 原	9月22日			
9月11日				9月25日			
村岡 歯科 医院	歯科	☎62-0601	春日 町	上野 歯科 医院	歯科	☎63-2306	西 町
ポポロ薬局		☎63-4630	千本付	タカラ調剤薬局		☎62-8813	渡瀬口
スマイル薬局		☎84-2430	田多園	9月25日			
9月18日				9月25日			
児島 歯科 医院	歯科	☎86-1266	長島 町	北園 歯科 医院	歯科	☎64-2151	麓(高尾野)
第二緑調剤薬局		☎63-1177	沖 田	ひまわり薬局		☎62-6070	桜 町
マリン薬局		☎63-6678	東大野原	野田調剤薬局		☎84-2856	

※歯科医院診療時間 午前9時～正午

◎変更になることがあります。

出水消防署(☎63-0119)にお問い合わせください。

水道修繕工事当番事業者

期 間	出 水 地 域			高尾野・野田・荘地域		
	工事事業者	平 日	休日および平日の午後5時以降	工事事業者	平 日	休日および平日の午後5時以降
9月1日～4日	道 添 建 設	☎62-3833	携帯電話 (090-7397-7898)	山崎水道設備	☎82-1600	携帯電話 (090-7154-7490)
9月5日～11日	川 島 工 建	☎63-6685		福 井 組	☎84-2534	
9月12日～18日	出水合同電設	☎62-0676		慶 越 組	☎82-0442	
9月19日～25日	山門電気商会	☎67-1066		川 窪 建 設	☎82-0376	
9月26日～30日	司 工 業	☎63-7485		軸歯設備工業	☎82-0889	

※家庭内の修繕は、施工した工事事業者にご連絡ください。

火の元には十分注意しましょう！

出水市消防本部管内の火災・救急状況(2016年7月1日～同7月30日)

	火 災				救 急	
	発生件数	うち建物	死者	負傷者	発生件数	うち急病
出 水	0件(±0)	0件(±0)	0人(±0)	0人(±0)	216件(+15)	127人(+8)
2016年の累計	13件(+3)	8件(±0)	1人(±0)	3人(+3)	1,298件(+22)	724人(-16)

※()内の数字は前年同月比

9月の主な行事

- 防災の日に伴う消防団非常招集訓練のためのサイレン吹鳴(1日午前6時・各消防詰所周辺)
- クレインパークいずみ臨時休館(12日(月)～16日(金))
- 11日(日)▶野田郷駅前広場コンサート(午後4時45分・野田郷駅前広場) 詳細7ページ



写真① 第15回「われは海の子」歌唱コンクール、大学・一般の部で、海の子賞を受賞した男性合唱団「ゴージュ」の皆さん。

写真② 全国高校総体出場を前に市役所を訪れた、米丸馨さん（ボクシング競技大会・ライトフライ級、出水工業高校3年）と、外園美咲さん（少林寺拳法競技大会・女子単独演武、出水工業高校1年）。

写真③ 第32回わんぱく相撲全国大会5学年の部で優勝し、昨年に続き2連覇した山下昇介さん（高尾野小学校5年）。

写真④ 県下小学生学年別柔道大会、5年生45キロ超級の部で優勝し、全国小学生学年別柔道大会出場を前に市役所を訪れた柏木恋さん（米ノ津東小学校5年）。

写真⑤ 第47回日本野球選手権大会鹿児島県支部予選・中学生の部で優勝し、全国大会出場を前に、市役所を訪問した鹿児島出水ボーイズの皆さん。

写真⑥ 故鳥丸正登氏（元高尾野町長）に正六位の叙位があり、ご遺族に伝達しました。鳥丸氏は、旧高尾野町議会議員を2期8年、連続3期12年にわたり旧高尾野町長を歴任されました。

写真⑦ 熊本地震に対する支援金として役立ててほしいと、寄付された出水市建友会の皆さん。

表紙取材レポは、2ページの記事をご覧ください。（浦崎）

クレインパークだより 122

博物館講座

おもしろ昆虫・植物教室

7月2日、博物館講座「おもしろ昆虫教室」、同3日「おもしろ植物教室」を開催しました。

昆虫教室では、午前中に外でトンボやチョウなどを観察・採集し、午後からは、標本の作り方を学びました。

植物教室では、午前中に笹舟作りなど植物を使った遊びをし、午後からは外で植物を採集し、標本作りをしました。

それぞれ専門の講師による楽しい講座に、参加者は熱心に取り組んでいました。

『今月の問題』

鳴く虫はどれでしょう。

- A アカトンボ
- B オオカマキリ
- C キリギリス

先月号のクイズと答え

太陽に近い順に惑星が並んでいるのはどれでしょう。

答えは、B（C）水金地火木土でした。

（BとCが同じになっていました。申し訳ありませんでした。）



■発行 出水市
■出水市役所(本庁)
高尾野支所
野田支所
■ホームページアドレス
■電子メールアドレス

■編集 政策経営部総合政策課
〒899-0292 鹿児島県出水市緑町1番3号
TEL0996-63-2111(代表) FAX0996-63-0680
〒899-0492 鹿児島県出水市高尾野町大久保7番地
TEL0996-63-2111(代表) FAX0996-82-2399
〒899-0502 鹿児島県出水市野田町下名7035番地
TEL0996-63-2111(代表) FAX0996-84-2078
<http://www.city.izumi.kagoshima.jp/>
info_izm@city.izumi.kagoshima.jp

■携帯電話用ページ <http://www.city.izumi.kagoshima.jp/i/>

スマートフォン用



携帯電話用

