



鹿児島県出水市

広報

# いずみ

人と自然が融和した にぎわいある元気都市 出水市

「雨の切れ間に」



第30回 国民文化祭・かごしま2015 ☆出水市開催事業☆

肥薩おれんじ鉄道沿いにて  
(6月14日撮影)



『和太鼓の祭典』

10月31日、11月1日

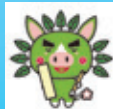

『鶴のまち俳句大会』

11月7日、8日



『日本舞踊祭典』

11月15日

## 世帯数と人口

(6月1日現在:住民基本台帳)

世帯数	2万4,908 (+ 5)
人口	5万4,971 (- 5)
男	2万5,730 (- 5)
女	2万9,241 (± 0)
出生	41
死亡	42
転入	101
転出	101

( )内は前月比

## 主な内容

夏祭りいずみ「鶴翔祭」	2
夏期巡回ラジオ体操・みんなの体操会が出水に!	3
海洋公園プール・市民プールオープン!	4
出水ツルマラソン大会の参加者募集	5

# 7

2015 (平成27年)  
No.112

# 第33回 夏祭りいずみ 鶴翔祭



**7/25 土曜日**  
**本町商店街**

- 出陣式・パレード 17:30~
- みこし担ぎ競争 18:00~
- 総踊り大会 18:30~

**7/26 日曜日**  
**出水市多目的グラウンド**

- 7/1-マーケット「我楽多市」 16:00~
- ダンスフェスタ etc 16:00~
- 花火大会 20:00~

**メッセージ花火大募集**

あなたの想いを花火とともに...  
花火一玉 10,000円  
(20文字程度のメッセージ)

**第3回 交通安全三世代フェスタ**

7月26日 日曜日 10:00~13:00  
会場: 出水市文化会館及び文化会館駐車場



7/26(日) 総合司会  
鹿兒島住みます芸人  
**突撃パイナッフル**  
吉本興業所属

**ダンスフェスタ**  
スペシャルゲスト

**Barn Beat**

名古屋が生んだ女子ダンスチーム  
キャッチコピーは  
“スーパーダンスメガミックス”  
2012年 24時間TVダンス甲子園優勝

事務局 夏祭りいずみ鶴翔祭 実行委員会 お問い合わせ ☎62-1337

**7月26日 夏祭り演芸会場・花火打ち上げ場所**

- ◆当日は駐車場など混雑致しますので、公共交通機関をご利用されるか、または乗り合わせにご協力ください。
- ◆出水消防署前臨時駐車場より法務局まで無料シャトルバスを運行します。





## 市制施行10周年記念事業

「夏期巡回ラジオ体操」

みんなの体操会 開催決定！



夏休み期間中、青少年の健康づくりのため、1953年から毎年全国43会場において、かんぽ生命、NHKおよびNPO法人全国ラジオ体操連盟が共同で開催している「夏期巡回ラジオ体操・みんなの体操会」が本市でも開催されます。3千人の参加者を目指しています。ぜひご参加ください。

日時 7月24日(金) 午前6時(事前申し込み不要)

会場 出水市陸上競技場(雨天時) 出水市総合体育館



※午前6時30分～同40分、NHKラジオ第一で全国放送される予定です。

※駐車場に限りがありますので、お車で来場の際は乗り合わせをお願いします。また、雨天時は、室内履きをお持ちください。雨天時会場は入場制限を行いますのでご了承ください。

※体操会終了後、体操の先生によるポイントレッスンを予定しています。この機会に正しい体操を学んでみませんか。

問い合わせ先 本庁企画課地域振興係 (☎4036)

## 高尾野夏祭り開催

高尾野夏祭りが、8月1日(土)に高尾野駅前通りで開催されます。

ことしも子どもみこしや参加者総出による踊り連、子ども向けのイベントやのど自慢、迫力満点の太鼓ショーもあります。最後は、夏の夜空を飾る花火大会が行われます。

ご家族・ご友人をお誘いの上、ぜひお越しください。

開催日 8月1日(土)

会場 高尾野駅前通り

(ふれあい公園)

内容

○午後2時 子ども向けイベント

○午後6時 子どもみこし、踊りパレード、のど自慢ほか

○午後9時10分ごろ 花火大会

問い合わせ先

鶴の町商工会高尾野本所

(☎1065)



## 高尾野ひまわり駅伝大会参加チーム募集

第12回24時間高尾野ひまわり駅伝大会参加チーム募集

い。ステージ部門出演団体募集

開催日程 8月22日(土) 正午スタート

同23日(日) 正午ゴール

開催場所

高尾野川ジョギングロード

開催種目 24時間の部・12時間の部・6時間の部

定員チーム数 全部門で計60

チーム(受付先着順)

参加料

参加者1人当たり2千円。

※1チーム2人以上であれば何人で編成しても可。

申込期限 7月31日(金)

※申し込み方法については、

電話でお問い合わせください



演技時間

1団体20分以内

※ステージは野外ステージです。

※申し込みは先着順とし、

予定数になり次第締め切ります。

申込・問い合わせ先

24時間高尾野ひまわり駅伝実行委員会(高尾野支

所農政課内)

(☎5426)



# 暑いなく、プール行こ！

## 7月17日海洋公園プールが、 18日市民プール（幼児・児童プール）がオープン！



### ○海洋公園プール

開所期間 7月17日(金)

～8月31日(月)

※初日は、午後1時から  
無料開放

開所時間 午前10時～正  
午、午後1時～同5時

### プール利用料金

幼児	50円
小・中学生	100円
高校・一般	210円
付添人	無料

問い合わせ先  
本庁観光交流課  
(☎634061)



### ○市民プール（幼児・児童プール）

開所期間 7月18日(土)

～8月31日(月)

開所時間 午前10時～正午  
午後1時～同5時

プール使用料(2時間)

小学生未満	50円
小学生	100円

問い合わせ先 市民プール

(指定管理者・株式会社

セイカスポーツセンター

☎630058)

## 市施設の夏の節電対策について

夏場の電力需要の増加により、電力の不足が心配されています。

本市では、これまでも地球温暖化防止対策として、クールビズ等節電対策を実施してきましたが、今夏は数値目標を伴わない節電とし、市民サービスに影響を与えない範囲で節電対策に取り組んでいます。市民の皆さまのご理解とご協力をお願いします。

節電対策期間 7月1日～10月31日

照明に関する事 照明の間引きや仕様に応じた点灯・消灯。業務に支障のない範囲での昼休みの消灯。会議室等不要な照明の消灯。照明器具のLED化を計画的に推進。

空調に関する事

冷房の適切な温度(室温28度)の設定および稼働時間の短縮。フィルターの定期的清掃および緑のカーテンやブラインド等の有効活用

OA機器その他の電気機器に関する事

使用していない電気製品はコンセントを抜き、待機消費電力を削減。パソコンは節電モードを有効活用し、長時間の離席や退庁時は電源を切りコンセントを抜く。会議資料等の見直しにより、コピー機やプリンターの使用枚数を削減。

職員に関する事

クールビズの徹底。ノー残業デー(定時退庁日)の拡充(毎週水曜日)。時間外勤務の縮減。

※ご家庭・事業所等におかれましても、節電にご協力くださるようお願いいたします。

※エアコンの控え過ぎによる熱中症などに気を付けて、無理のない節電をお願いします。

※環境省ホームページで、節電について紹介されていますので、ご覧ください。

☆環境省「みんなで節電アクション」検索

問い合わせ先 本庁市民生活課生活環境係

(☎634042)



# 第28回出水ツルマラソン大会

10月18日(日) 開催

参加者・ボランティアを募集!

【参加者】

種目 フルマラソン、10キロ競、3キロ競  
スタート時刻  
フルマラソン 午前9時  
10キロ 午前10時30分  
3キロ(小学生) 午前9時10分  
3キロ(中学生以上) 午前9時50分

参加資格 小学4年生以上の健康な方

※フルマラソンは高校生以下、10キロは中学生以下の方は参加できません。

参加料 一般(フルマラソン) 4千円

一般(10キロ・3キロ) 3500円

中学・高校生 2000円

小学生 1500円

申し込み方法 市民スポーツ課等に準備された参加申込書(第26・27回大会に申し込まれた方には郵送します。)に必要事項を記入の上、参加料を添えてお近くの郵便局または直接実行委員会事務局にお申し込みください。また、インターネットからも申し込みができます。

申込期限 【郵便振替・窓口受付】8月24日(月) 当日消印有効

【インターネット受付】8月31日(月)

特典 参加者全員に参加賞があります。また、抽選で豪華賞品等をプレゼントします。

【ボランティア】給水係や立しよう係等のボランティアを募集しています。

応募資格 高校生以上

募集人数 200人

応募期限 8月21日(金)

申込・問い合わせ先 出水ツルマラソン大会実行委員会事務局

(市民スポーツ課内) (☎2154)

※例年、所属している団体でボランティアに参加されている方は、各団体を通じてご応募ください。



## 【前夜祭】

日時 10月17日(土) 午後6時30分  
場所 出水公会堂  
内容 アトラクション、抽選会、懇親会等  
参加料 一般 2,500円(飲食代含む)  
小・中学生・高校生 1,500円(飲食代含む)

※ツルマラソン大会プレミアム商品券を前夜祭および当日大会会場で販売予定です。詳細については、後日お知らせします。

## 九州電力から、節電ご協力をお願い

お客さまの生活・健康や生産・経済活動に支障のない範囲で可能な限り、節電にご協力いただきますようお願いいたします。

節電にご協力いただきたい期間・時間帯

7月1日(水)～9月30日(水)のうちの平日  
(お盆期間の8月13日～同14日を除く)  
午前9時～午後8時

次のような節電の取組みがおすすめです 【お願いたい事例】		節電効果	
		削減率	チェック
エアコン	○室温28℃を心がける ※設定温度を2℃上げた場合	10%	<input type="checkbox"/>
	○「すだれ」や「よしず」等で窓からの日差しを和らげる ※エアコンの節電になります	10%	<input type="checkbox"/>
	○無理のない範囲でエアコンを消し、扇風機を使用する ※除菌運転やエアコンの頻繁なオンオフは、電力の増加になる場合があるので、ご注意ください	50%	<input type="checkbox"/>
冷蔵庫	○冷蔵庫の設定を「強」から「中」に変え、扉を開ける時間をできるだけ減らし、食品をつめこまない ※食品の腐みにご注意ください	2%	<input type="checkbox"/>
	○日中は不要な照明を消す	5%	<input type="checkbox"/>
テレビ	○省エネモードに設定するとともに、画面の輝度を下げ、必要な時以外は消す ※標準→省エネモードに設定し、使用時間を2/3に減らした場合	2%	<input type="checkbox"/>
電子レンジ	○早朝にタイマー機能で1日分まとめて炊いて、冷蔵庫や冷凍庫に保存する	2%	<input type="checkbox"/>
パソコン	○リモコンの電源ではなく、本体の主電源を切る ○長時間使わない機器はコンセントからプラグを抜く	2%	<input type="checkbox"/>

●効果の記載値は、在宅家庭の昼間ピーク時の消費電力(午後2時・約1,200W)に対する削減率の目安です(資源エネルギー庁推計)。  
●上記のお願いたい事例と節電効果については、経済産業省「夏季の節電メニュー(ご家庭の皆様)」から抜粋しています。

問い合わせ先 九州電力(株)出水営業所 (☎0120-986-801)



# 地場産業等の販路拡大促進事業

地方創生先行事業

地場産業「需要拡大」支援事業

・特産品や商品の開発に取り組みたいけどやり方が…。

・具体的情報を集めるノウハウが…。

・やりたいことを支援してくれる各種補助制度を知りたい。

この事業では、国内外の市場状況に詳しい専門家を派遣します。市内で事業を営み、やる気のある方ならどなたでもご支援しますので、まずはご連絡ください。

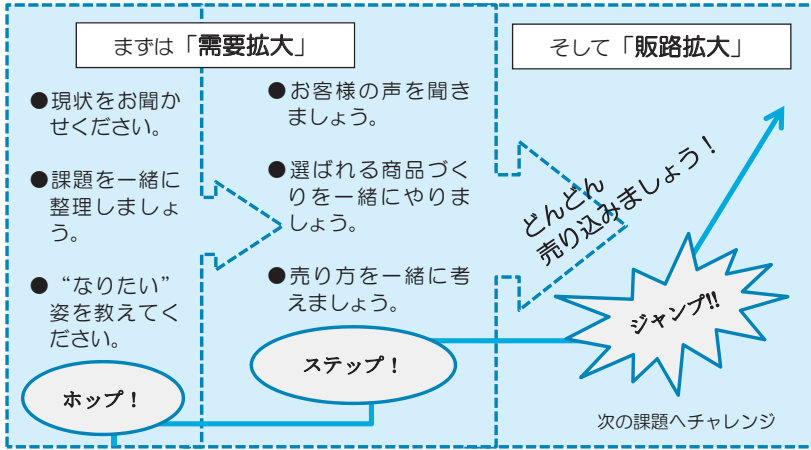

○派遣する専門家  
(株) 地域彩生  
コーディネーター  
樋山義久 さん  
アシスタント  
樋山祥乃 さん

派遣も相談も  
無料

地場産業「販路拡大」支援事業

・都市部向け、海外向けなど、いろんな商談会に参加したい。

・展示会に出展してビジネスチャンスをつかみたい。

この事業では、国内外で開催される各種商談会や展示会に参加し、販路の開拓・拡大を目指す、やる気のある事業所を支援します。

対象商品 市内で収穫された農林水産品、地場産品を使った加工食品、市をPRする観光土産品、自社製造の工業製品、自社開発技術、デジタルコンテンツなど、本市の産業振興に寄与するものであれば、ジャンプは問いません。

出展にかかる経費 出展料・旅費・開発費等の2分の1を限度(最大で50万円)に助成します。

※条件等については、ぜひご相談ください。

問い合わせ先 本庁商工労政課 産業振興政策係 (☎4040)

## 「更生保護」

ご存知ですか?

安全な社会づくりのため、罪を犯したり非行をした人の立ち直りを支える取り組みが、更生保護です。

更生保護は、罪を償い、社会の一員として再出発しようとする人たちの立ち直りを助けることで、地域の安全を守る制度です。

日本での犯罪の約6割は再犯者によるものです。立ち直りを支え、再犯を防止することが地域の安全につながります。また、罪を犯した人の立ち直りには、本人の努力はもちろんのこと、地域社会の中に彼らの「居場所」と「仕事」をつくり、地域との絆を保つことが重要です。「ここにいてもいい」という安心感と、「人の役に立っている」という自信が立ち直りを支えます。

本市でも、更生保護活動に積極的に取り組んでいる人たちがいます。

保護司：罪を犯して「保護観察」を受けることになった人の生活を見守り、様々な相談に乗ったり、指導したりするほか、犯罪を予防するための地域活動などにも取り組んでいる民間のボランティアです。

協力雇用主：過去に罪を犯したことを承知の上で雇用し、立ち直りを支える事業所(雇用主)です。

更生保護女性会：女性の立場から地域における犯罪予防の活動や、子どもたちの健全育成のための子育てなどを行うボランティア団体です。

## “社会を明るくする運動”

すべての国民が、犯罪や非行の防止と罪を犯した人の改善更生について理解を深め、犯罪や非行のない地域社会を築こうとする全国的な運動です。本市でも、出水保護区保護司会が中心となって強調月間の7月に様々な取り組みが行われます。

問い合わせ先 鹿兒島保護観察所 (☎099 - 226 - 1556)  
出水保護区更生保護サポートセンター (高尾野支所2階) (☎82 - 4770)

親子でハンセン病療養所を訪ねてみませんか? (県内には、2カ所のハンセン病療養所があります)

県では、小学生～高校生とその保護者を対象に、親子で療養所訪問を希望される方々を募集しています。今もなお、ハンセン病は治っているにもかかわらず多くの方々が療養所での生活を余儀なくされています。入所者との交流は、偏見や差別のない社会の大切さを学ぶ貴重な機会です。

日程等 8月7日(金)星塚敬愛園(鹿屋市) 8月25日(火)奄美和光園(奄美市)

※申し込み方法等詳しくはお問い合わせください。

申込・問い合わせ先 県庁保健福祉部健康増進課 (☎099 - 286 - 2720)



つるのしんと  
マイナちゃんによる **マイナンバー通信 ④**

—通知カードについて—

マイナンバーキャラクター



マイナちゃん

ことし10月に通知カードが送られてくるみたいだけど、住所が変わったときはどうするの？

引越しなどにより住所が変わったときは、市役所の窓口で訂正が必要になるよ。  
今回は通知カードについて紹介するね。

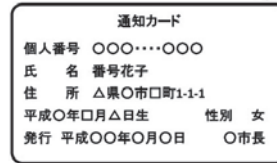

通知カードイメージ図

記載事項が変更になった場合は

通知カードに記載されている内容に変更が生じた場合は、市役所の窓口（市民生活課または各支所総合市民課）で訂正が必要になります。

届け出事項	届け出期間	届け出人	届け出に必要なもの
市外から転入したとき (転入届)	住所を定めた日から14日以内	本人または世帯主	1 転出証明書 2 国民健康保険証（加入者のみ） 3 年金手帳 4 本人確認書類（運転免許証等） 5 通知カード
市内で住所を変えたとき (転居届)	転居後14日以内	本人または世帯主	1 国民健康保険証（加入者のみ） 2 後期高齢者医療被保険者証（受給者のみ） 3 本人確認書類（運転免許証等） 4 通知カード
結婚するとき（婚姻届）	届けた日から効力を生じます	夫と妻	1 婚姻届書 2 戸籍謄本（出水市に本籍がない方のみ） 3 届出人双方の印鑑 4 国民健康保険証（氏に変更になる方のみ） 5 本人確認書類（運転免許証等） 6 通知カード（氏に変更になる方のみ）

マイナンバー制度に関する問い合わせ先

○コールセンター（有料）（☎ 0570 - 20 - 0178（全国共通ナビダイヤル））

※午前9時30分～午後5時30分（土・日、祝日、年末年始を除く）

○ホームページ（内閣官房） <http://www.cas.go.jp/jp/seisaku/bangoseido/>

問い合わせ先 企画課行政改革係（☎ 63 - 4037）

今月の環境標語 2014年度環境標語作品展より

このくらい そんな気もちが ちきゅうをよこす

江内小学校 二年 尾崎 美風

リサイクル すれば世界が ピッカピカ

野田中学校 一年 野崎 ゆうみ

(注) 学校名・学年は入賞時現在

同一用途  
設置主体を地方公共団体から  
民間事業者へ移譲する。



方向性⑨【民営化】  
初期の目的を達成した施設や行政が関与することが薄れた施設などを民営化し、民間のノウハウを活用して、サービス向上、利用者増をはかる。

所有権移転

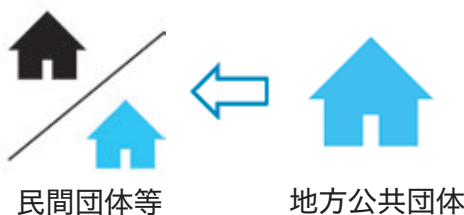

方向性⑩【売却】  
未利用施設は、売却するなどして利活用をはかる。

公共施設の老朽化対策について、今後取り組んでいく方向性を紹介する第5弾です。  
今回は「民営化」と「売却」を紹介します。  
（公共施設白書より）



催し

ファミリー・1DAY  
キャンプ♪

市青年の家で、夏の自然まつり〜自然豊かな青年の家で、家族のふれあいを〜を開催します。

日時

7月19日(日)

午後5時〜同8時30分

場所 市青年の家

内容

親子ふれあい体験

○木かげでふれあいタイム

読み聞かせグループによる

読み聞かせを親子で楽しもう!

(午後5時〜同6時)

○アウトドア炊飯

飯ごうでの炊飯を体験しよう!

メニューは「炊き込みご飯」

(午後6時〜同8時)

対象 小学3年生以下の児童・幼児がいる家族

定員 先着25組

参加料 1人当たり200円

(炊き込みご飯の材料代)

持ってくる物

米(1人当たり1合)、軍

手(すべり止めが付いていないもの)、野外炊飯が

きる服装、帽子、タオル、

水筒、虫よけスプレー等  
申し込み 青年の家に電話で  
お申し込みください。  
申込期間

7月1日(水)〜同16日(木)  
※定員になり次第締め切りま  
すので、申し込みはお早め  
に。  
申込・問い合わせ先 市青年  
の家(☎2135)

おもしろ昆虫教室

昆虫観察を通して、昆虫の種  
類や生活環境を学ぼう!

開催日 7月4日(土)  
時間 午前10時〜正午  
開催場所 クレインパークい  
ずみおよびその周辺

定員 30人  
対象者 小学生以上  
※小学3年生以下は保護者同  
伴に限りま。

参加費 無料  
申し込み 電話でお申し込み  
ください。

申込・問い合わせ先  
クレインパークいずみ  
(☎8915)

おもしろ植物教室

植物観察をしながら、植物の  
名前や特徴、生活環境につい  
て学ぼう!

開催日 7月4日(土)  
時間 午前10時〜正午  
開催場所 クレインパークい  
ずみおよびその周辺

定員 30人  
対象者 小学生以上  
※小学3年生以下は保護者同  
伴に限りま。

参加費 無料  
申し込み 電話でお申し込み  
ください。

歴史特別展を開催!

出水歴史民俗資料館では、  
開館30周年・終戦70周年記念  
特別展として『海軍航空隊出  
水基地とその戦後の歩み  
〜特攻と開拓の歴史〜』を開  
催します。

海軍航空隊出水基地の戦前  
から、終戦後現在に至るまで  
の様相を紹介し、同基地につ  
いての「特攻出撃者名簿」や  
「特攻隊員遺影」等を展示し  
ます。また、戦後の開拓の歴  
史を当時の「開拓団会議録」  
等の資料により紹介します。

期間 7月19日(日)〜  
10月31日(土)  
場所 出水歴史民俗資料館  
(中央図書館2階)

入館料 無料  
開館時間 午前9時〜午後6  
時(月〜金)  
※土・日、祝日は、午前9時  
〜午後5時

休館日 毎月第3月曜日  
問い合わせ先 出水歴史民俗  
資料館(☎0256)

2015年度出水市自主文化事業 DRUM TAO  
百花繚乱 日本ドラム絵巻

北薩初の公演!! 結成 22 年目のTAOが送る、2015年新作舞台「百花繚乱日本ドラム絵巻」は、華麗に粋、優雅に凛、古きにしてモダン、豪華絢爛な江戸の「宴」をドラム絵巻として再現。ワクワク・ドキドキ、驚きと笑いの連続、そして涙、新たな感動が始まる。

構成・演出 宮本亜門 × 衣装 コシノジュンコ × 総指揮 フランコ ドラオ



日時 2015年9月13日(日)  
午後6時開場 午後6時30分開演

会場 市文化会館

入場料 ★全席指定席★  
大人 4,000円  
高校生以下 2,000円  
※当日は500円増し

前売券販売開始  
2015年7月5日(日) 午前10時

★前売券は市中央公民館および各販売所に販売します。  
★就学前のお子様のお入場・同伴はお断りします。  
★託児サービスをご利用ください。【要予約】  
★入場料の払い戻しはいたしません。

- 【前売券販売所】 ■出水地区:市中央公民館・金海堂・諏訪書店・リリーズ  
■高尾野地区:セブンプラザエジソン館(マエダ電器)  
■野田地区:(有)南日本新聞 野田販売所  
■米ノ津地区:安易屋衣料品店

【主催】出水市文化会館指定管理者 株式会社トシロ 【後援】南日本新聞、MBC南日本放送  
【問い合わせ先】市中央公民館(☎63-2106)

夜のおはなし会

日時 7月11日(土) 午後7時

場所 市中央図書館

内容 絵本の読み聞かせや本の貸出等

※小学生以下は保護者同伴に限りま。

問い合わせ先 中央図書館(☎2105)



## 青年の家・わんぱくトライアル参加者募集

～この夏、いざ！冒険へ！！～

実施期間	8月4日（火）～6日（木）2泊3日	
内 容	野外冒険活動、野外炊飯、市民の森ハイキング、星座観察、キャンプ、記念品作成等	
対 象 者	小学4年生～6年生の児童（保護者が市内出身者または市内に親戚がいる市外居住の児童も参加できます。）	中学生。イン・リーダー、ジュニア・リーダー養成研修会を受講したことがある市内居住の中学生
定 員	35人 （応募者多数の場合は、抽選とします。）	10人（応募者多数の場合は、抽選とします。）
参 加 料	4,000円（食費、活動材料費等）	4,000円（食費・活動材料費等、自己負担2,000円） ※差額は子ども会育成連絡協議会が負担します。
申込期限	7月6日（月）	7月6日（月）
申込・問い合わせ先	出水市青年の家（☎63-2135）	出水市子ども会育成連絡協議会事務局（市教育委員会生涯学習課）（☎63-2200）

### エコリア北薩

### リサイクル祭り♪

リサイクルセンターエコリア北薩では、リサイクルや施設のしくみ等を展示し、実際の運転状況が見学できる見学者コーナーを常設しています。

8月2日には、粗大ごみから修理・再生された自転車や家具などが当たる抽選会を行います。そのほか、リサイクルセンターに搬入された書籍・衣類等を、数量限定で無料頒布（配布）したり、普段見ることのできない施設の内部をお見せするバックヤードツアーも開催します。

参加費は無料ですので、ぜひご来場ください。

#### 展示期間

7月13日（月）～同31日（金）

※土、日を除く午前8時30分～午後4時30分

#### 抽選会日時

8月2日（日）

○午前9時 無料配布開始

○午前9時20分

バックヤードツアー

○午前10時 抽選会

※詳しくはホームページをご覧ください  
だくかお問い合わせください。

ホームページアドレス

<http://www.ab.auone-net.jp/~hokusatn/>

お問い合わせ先

北薩広域行政事務組合  
リサイクルセンターエコリア北薩  
（☎84-4111）



昨年度の配布状況

### コスモスを植えませんか

上場高原コスモス園では、市民ボランティアの皆さんのご協力をいただき、毎年コスモスの苗の植え付けを行っています。

自分で植えたコスモスが、秋に満開となる光景を目の当たりにした時の喜びや感動はひとしおです。この機会に参加してみませんか？

日 時 7月20日（月）海の日

午前9時

集合場所 上場高原コスモス園

持参いただくもの 移植ごて、

山ぐわ、軍手、長靴、帽子など

※雨天時は雨具

※小雨決行で、作業は2時間程度です。

お問い合わせ先 農政課農業振興係（☎82-5424）



### 夏休み「歴史館こどもクイズ」

5週チャレンジして君も歴史博士になろう！

期 間 7月27日（月）～8月30日（日）

※毎週問題がかわります。

時 間 開館時間内いつでも

場 所 出水歴史民俗資料館

5週連続全問正解者には何かプレゼントが！

皆さんのチャレンジをお待ちしています。





健康

健康づくり講演会

あなたの腎臓、頑張りすぎていませんか？

保健センターでは、頑張りすぎているあなたの腎臓のために「腎臓を守る講演会」を開催します。

今こそ、腎臓にやさしい生活を始めるときだ！と思っ  
ている方はこの機会にぜひ、腎臓病予防や治療について、併せて腎臓を守るために大事な  
お口の健康について学んでみませんか？

日時 7月7日(火)  
午後1時20分～同4時  
※午後1時から受け付け

講演  
○歯科講演

講師 水野歯科医院  
水野 大輔先生

○腎臓病予防・治療講演

講師 出水総合医療センター  
腎臓内科科部長  
吉嶺 陽造先生

場所 市中央公民館

参加料 無料  
その他 高齢者元気度アップ  
ポイント事業の対象です。

問い合わせ先  
本庁健康増進課健康増進係  
(出水保健センター)  
(☎2143)



夏休み子ども体験学習開催！

「和綴じ本で出水の昔ばなしを作ろう！」  
「出水の昔ばなし『サルカニばなし』に色ぬりをして和綴じに挑戦してみよう！」

※和綴じとは、糸を用いて綴じる日本の昔ながらの製本方法です。

日時 7月26日(日) 午後2時

材料費 100円

場所 出水歴史民俗資料館  
定員 20人(小学3年生以下は保護者同伴に限ります。)

※ぬり絵になつていきますので、絵が苦手という方でも楽しく参加いただけます！  
申込・問い合わせ先  
出水歴史民俗資料館 (☎0256)

健康男子教室を開催

男性の皆さん！「ぼっこりおなか」気になっていませんか？

「ヘルシーな食事とちょこつとガマン、ちょこつと運動」ならあなたもできる！  
効率よく内臓脂肪を減らし、ヘルシーな身体づくりをするコツを教えます。

日時および内容  
下の表のとおり  
※原則2回の参加となります  
が、1回の参加でも受け付けます。

料金 調理材料費400円  
程度(7月2日のみ)  
定員 先着20人  
※定員になり次第締め切ります。

申込期限 開催日の3日前までに電話かFAXでお申し込みください。

申込・問い合わせ先  
本庁健康増進課健康増進係(保健センター)  
(☎2143) (FAX 2819)



日時	会場	内容	準備するもの
7月2日(木) 午後6時30分～同9時	働く婦人の家	「かんたんヘルシー料理」 自分の適正量を知ろう！ ～調理実習～ Let's! Cooking	エプロン、 三角巾、 材料代400円
7月16日(木) 午後7時～同9時	出水保健センター	カラダを動かし、脂肪を燃焼させよう！！ ～脂肪を消費しやすいカラダになろう～	運動のできる服装、 タオル、 水分補給用飲料

HTLV-1の検査・相談

ヒトT細胞白血病ウイルス1型(HTLV-1)をご存じですか？

HTLV-1はヒトに感染するウイルスの一種で、ATL(成人T細胞白血病)やHAM(HTLV-1関連脊髄

症)等の病気の原因となるウイルスです。

このウイルス感染者は鹿児島県を含む九州地方に多いと言われています。

感染しても、発病する人はほんの一部です。また、直ちに発症するわけではなく、感染してから40年以上過ぎた方から年間およそ千人に1人の割合で発症しているといわれています。

このウイルスの感染経路は、ウイルスを持った母から子への母子感染や輸血による感染、性行為感染があります。

県ではHTLV-1対策を重要な課題として取り組んでおり、相談窓口を設けていますので遠慮なくご相談ください。

相談窓口  
出水保健所  
(☎1636)

※保健所では、検査希望者に対しHTLV-1に関する事前説明を十分行った上で、匿名でHTLV-1抗体検査および相談を行います。検査料は無料です。

問い合わせ先  
本庁健康増進課健康増進係(保健センター)  
(☎2143)  
本庁健康増進課保健予防係  
(☎4043)

## 集団献血に ご協力ください！

移動献血車による献血を実施しますので、多くの方のご協力をお願いします。

日時

7月3日(金)

午前9時30分～午後4時

場所 市音楽ホール

採血量 400ミリ

持参するもの

○献血カード(以前、献血された方)

○運転免許証などの身分証明書(初めて献血される方や以前献血された方で住所等が変更になった方)

○男性は、2011年4月以降、17歳から400ミリ献血が可能になりました。

問い合わせ先 鹿児島県赤十字血液センター(☎099-1257-1314)

本庁健康増進課保健予防係(☎4043)

## 鹿児島県赤十字センターからのお願い

7月1日～同31日の期間、全国一斉に「愛の血液助け合い運動」が実施されます。

この運動は、すべての血液製剤を国民の献血によって確

保する体制を早期に確立するために実施されます。夏の暑い時期は、献血者が減少し輸血用血液が不足しがちです。

献血バスにおいて、皆さまにご協力いただいている献血血液には有効期限(赤血球では21日間)があります。

患者さまへ安定的に血液をお届けするには、定期的・継続的な献血ご協力が必要となります。ご理解の上、今後とも献血へのご協力をよろしくお願いいたします。



## 地域医療について語ろう！

水俣総合医療センターでは、市民懇話会を開催します。

日時 7月25日(土) 午後1時30分～同4時

※どなたでも参加できます。詳しくはお問い合わせください。

問い合わせ先 水俣市立総合医療センター総務課(☎0966-63-2101)

## 募 集

### ミステリー図書館探検 してみませんか？

市中央図書館では、夏休みに図書館探検をする児童・生徒の皆さんを募集します。

日時 7月28日(火)～同31日(金)

8月4日(火)～同7日(金)

午後1時～同4時

場所 市中央図書館

対象者

小学5年生～中学3年生

内容

図書への貸し出し・返却、書架の整理、館内・移動図書館車の見学など。

募集人員

16人(1日当たり2人)

参加料 無料

申込期間

7月1日(水)～同15日(水)

申込・問い合わせ先

市中央図書館

(☎2105)

※高尾野・野田図書館でも、受け付けます。



図書館を探検しよう！

## パブリックコメント (意見募集)を実施

「マイナンバー制度に関する条例の整備について」行政手続きにおける特定の個人を識別するための番号の利用等に関する法律の施行に伴い、特定個人情報の保護に関する取り扱いおよび市独自でマイナンバー(個人番号)を利用する事務について、市の条例で定めることとなりました。

新たに制定し、または一部改正をする条例案の概要について、市民の皆さんのご意見を募集します。

※特定個人情報とは、マイナンバーを含む個人情報のことです。

募集する案件

○出水市個人情報保護条例の改正について

○出水市個人番号の利用に関する条例(仮称)の制定について

閲覧場所

本庁市民相談室、各支所総合市民課または市ホームページ

募集期間

7月10日(金)～同31日(金)

応募方法

意見書にご意見等のほか住

所・氏名を記入の上、直接持参されるか、郵送、FAXまたは電子メールでお送りください。

市ホームページの「行政」パブリックコメント手続」からも入力できます。

※意見書は、本庁市民相談室、または各支所総合市民課で配布しています。また、市のホームページからダウンロードすることもできます。

意見等の取り扱い・公表  
ご意見の概要および市の考え方を公表します。

※個人名の公表や個別の回答は行いません。

提出・問い合わせ先

本庁企画課行政改革係

(☎4037、FAX 4030)

電子メール

kikaku\_city@city.izumikagoshima.jp

## 新鮮！安い！うまい！ 名護新鮮おさかな市

日時 7月11日(土) 午前11時  
場所 名護漁港



「いずみ街バル」  
参加業者募集

出水・高尾野・野田飲み歩きイベント  
店飲み・食歩きイベント  
「いずみ街バル」の参加飲食店を募集します。

このイベントは、市内外の方が新たに本市の飲食店を知ってもらう機会として、また、市内の飲食店が店のPRや新しいお客さまをみつけてもらう機会として開催するものです。

日時

○9月25日(金)  
午後6時～同10時

○9月26日(土)  
午後5時～同10時

※受け入れ時間調整可  
※受付入れ時間調整可

場所 市内全域の参加店舗  
参加業者申込期限  
7月7日(火)

参加業者説明会  
7月13日(月)

※申し込み方法等詳しくは、市ホームページをご覧ください。  
申込・問い合わせ先 いずみ街バル実行委員会事務局  
(出水市観光交流課)

電話 ☎4061

来年度のコミュニティ  
助成事業を募集

一般財団法人自治総合センターでは、宝くじの社会貢献広報事業として、自治会など地域コミュニティ組織が行う活動に必要な施設、設備の整備に  
対し助成を行っています。



助成事業の要件

○宝くじの社会貢献広報の効果が期待できるもの  
○短期間に消費もしくは破損するような施設、設備の整備でないもの  
○2016年度中に実施し、完了するもの

助成対象団体

市が認めるコミュニティ組織

※コミュニティ組織とは、自治会・町内会等の地域的な共同活動を行っている団体またはその連合体です。

助成事業の種類

①一般コミュニティ助成事業  
助成額  
100万円～250万円

※100万円以上で、10万円単位の助成となります。

対象事業

コミュニティ活動に直接必要な設備の整備に要する経費。ただし、建築物、消耗品は対象外。  
②コミュニティセンター助成事業  
助成額 総事業費の5分の3以内の額。1500万円が上限  
※10万円単位の助成となります。

補助対象 コミュニティ活動推進のために必要な施設の建設または大規模修繕に要する経費とその施設に必要なとされる備品。  
※土地の取得・造成、既存施設・設備等の修理・増築、修繕、撤去および解体処理、外構工事に要する経費は対象外。一般コミュニティ助成事業との併用は不可。

※対象建物全体をコミュニティセンターとしての用途で使用するもので、主に新築が対象。  
※建設の決定に対する住民の総意、土地や財源の確保等において心配がなく、助成決定後の事業実施が確実なものに限りま。

留意事項  
○土地を必要とする事業の場合、土地が使用できる根拠書類(契約書、承諾書等)が必要。  
※農地法、農振法、不動産登記法等の法令に抵触する場合は、対象外。

自衛官募集説明会

2015年度の自衛官募集説明会を開催します。  
自衛官には、さまざまなコース(種目)があります。説明会では、自衛官の特色や職業としての魅力等を紹介いたします。どなたでも参加できますので、ぜひご参加ください。

日時  
7月12日(日)  
午前9時～同11時30分

場所 市中央公民館  
募集種目  
○自衛官候補生  
○一般曹候補生  
○航空学生

○防衛大学校学生(一般前期)  
○防衛医科大学校(医学科学生)  
○防衛医科大学校(看護学科学生)

応募資格(年齢2016(平成28)年4月1日現在)  
・候補生 18歳以上27歳未満  
・航空学生・大学校学生 高卒(見込み含む)以上  
21歳未満

※応募資格年齢、募集受付期間、試験日は、募集種目ごとに異なっていますので、それぞれの募集要項でご確認ください。

問い合わせ先

本庁安全安心推進課 ☎0163



リックン



カイクン



クウクン

自衛隊鹿児島地方協力本部  
薩摩川内出張所  
☎0996122124  
01

加入しよう！出水市交通災害共済

本市の交通災害共済は、年額1人当たり360円という安い会費で、交通事故で死傷した時に見舞金を受け取ることができる市民相互の助け合いの制度です。

もしもの時のために、家族そろっての加入をお勧めしています。

加入できる方

- ①本市に居住し、住民登録をされている方
- ②市外に居住する学生で、保護者が①に該当する方
- ③①に該当し、かつ季節的な労働に従事し、市外に居住されている方

共済有効期間

7月1日～2016（平成28）年6月30日  
 ※7月1日以降の申込者は、会費納入日の翌日から有効

対象となる交通事故 自動車、二輪車、電動カート等による人身事故および自損事故

見舞金の内容

- 死亡見舞金 100万円  
 （遺児加算1人当たり20万円）
- 傷害見舞金 基本額1万円

入院1日当たり千円 通院1日当たり800円  
 ※治療を受けた実日数が5日以上が対象で、傷害見舞金の支給限度額は16万円です。

申し込み方法 申込書（本庁安全安心推進課および各支所総合市民課に準備）に記載の納付場所にて会費（1人当たり360円）を添えてお申し込みください。

※申込書裏面に記載の「注意事項」をよく読んでお申し込みください。

問い合わせ先

本庁安全安心推進課（☎0163）

戦没者遺児による慰霊友好親善事業

日本遺族会では、「戦没者遺児による慰霊友好親善事業」の参加者を募集しています。

この事業は、国から補助を受けて実施されており、戦没者の遺児が旧戦域の住民と戦争犠牲者の遺族という共通の立場で交流し、広く戦争犠牲者の慰霊追悼を行うことを目的としています。

参加費 10万円

参加資格 戦没者の遺児

実施地域（広域地域）

旧ソ連、西部ニューギニア、ボルネオ・マレー半島、マリアナ諸島、東部ニューギニア、中国、トラック・パラオ諸島、ソロモン諸島、ミャンマー、フィリピン、終戦70周年記念洋上慰霊（南西諸島、台湾、バシー海峡、フィリピン東方沖、パラオ諸島沖、マリアナ諸島沖の各海域）

実施地域（特定地域）

マーシャル・ギルバート諸島  
 ※地域によって、実施時期、募集人数等が異なります。詳しくはお問い合わせください。

申込・問い合わせ先

鹿児島県遺族連合会（鹿児島市鴨池新町）  
 ☎099181218292

推薦入校生募集

県立始良高等技術専門校では、メカトロニクス科、情報処理科の推薦入校生を、各科10人程度募集します。

応募資格 高等学校を来年3月に卒業見込みの方

受付期間 9月1日（火）～同25日（金）（消印有効）

※出願書類等詳しくはお問い合わせください。

問い合わせ先 県立始良高等技術専門校  
 ☎099616512247

夏休みの冒険！

小笠原諸島アドベンチャースクールと、冒険学校in無人島参加者募集

小笠原諸島アドベンチャースクール

小笠原諸島父島で、野外炊飯・シュノーケリング・ウミガメ飼育体験・トレッキング・ウミハイクなど8月14日～同21日の期間で開催される、海と山の体験活動です。

対象者は小学3年生～中学3年生で、定員は25人。

申込期限 7月17日（金）

UR L <http://www.kskk.or.jp/>

冒険学校in無人島

岡山県倉敷市大浜海岸の無人島（釜島）で、家や食器・食事づくりなど、7月22日～同26日の期間で行なわれるサバイバルキャンプ。

対象者は小学3年生～中学3年生で、定員は20人。

申込期限 7月8日（金）

※申し込み方法、参加費等詳しくはお問い合わせください。

問い合わせ先 公益財団法人国際青少年研修協会

（東京都品川区）☎03-6417-9721

UR L <http://www.kskk.or.jp/>

元気ですね先輩！



かめい えつこ 亀井悦子さん (71)

出水市の好きなのところは？  
 四季折々の農産物や草花が田や畑に植えられ、見るのも楽しく、新鮮な果物や野菜がおいしいところ。  
 出水市に望むことは？  
 出水の特質を生かした後継者の育成や重点施策の実施。  
 ひと言 高齢者の施設を多く目にするようになりました。今後、学習していきたい。



これえだ かずのり 是枝一紀さん (63)

出水市の好きなのところは？  
 広い平野、山、川に恵まれ、食肉、海産物、果物、野菜等の食材が豊富であるところ。  
 出水市に望むことは？  
 安心・安全な食物やおいしい焼酎等、どんどん県外・国外にもPRして進出してほしい。  
 ひと言 畜産や農業の町として、鳥インフルエンザや口蹄疫などの防疫対策を頑張ってください。



清掃員従事者講習の  
受講者募集

シルバー人材センターの会員として、清掃作業等の従事希望者を対象に、講習会が実施されます。

対象者

60歳以上で、シルバー人材センター会員として就業希望の方

受講期間

7月13日(月)～同15日(水)

受講時間

午前10時～午後4時

受講会場

市シルバー人材センター

募集人員

15人

受講料およびテキスト代

無料

講習内容

清掃の基礎知識、清掃資機材の実技訓練

募集期限

7月6日(月)

申込・問い合わせ先

出水市シルバー人材センター  
1 (☎0017)

相談

若者の就労支援  
出張相談を実施中

若者サポートステーションでは、若年者の就職に向けた自立へのチャレンジを支援します。ハローワーク出水でも出張相談を実施していますので、お気軽にご相談ください。  
※相談者の個人情報、業務にのみ利用され、秘密は厳守されます。

対象者

15歳～39歳の若者とその家族、支援関係者

会場

第2・第4木曜日

日時

午前10時～午後4時

相談料

無料

相談内容

学校卒業時や中退時に進路が決まっていない、働いた経験はあるが離職後一定期間働いていないなど

問い合わせ先

かごしま若者サポートステーション (☎099129716431)

お知らせ

各地域文化祭の  
開催日程変更

本年10月31日から11月15日にかけて、本県において国民文化祭が開催されます。

例年、同時期(10月～11月)

に開催しておりました、出水・高尾野・野田地域各地域文化祭の開催時期を変更し、次の日程で開催します。

皆さまのご理解・ご協力を

よろしく願います。

※各地域文化祭への出演・出展者の募集については、広報いずみ9月号で案内予定です。

出水地域文化祭

開催日 2016(平成28)年1月30日(土)～同31日(日)

展示

市総合体育館

芸能

市文化会館

野田地域文化祭

開催日 2016年2月6日(土)～同7日(日)

展示

野田体育館

芸能

野田農村環境改善センター(7日のみ)

展示

野田農村環境改善センター(7日のみ)

高尾野地域文化祭

開催日 2016年2月20日(土)～同21日(日)

展示

高尾野体育館

芸能

高尾野農村環境改善センター(21日のみ)

問い合わせ先

市教育委員会生涯学習課

(☎2200)

野田教育支所

(☎2026)

高尾野教育支所

(☎5463)

狩猟免許試験

本年度の狩猟免許試験は、次の日程で開催されます。

試験日時

8月30日(日) 午前9時

試験会場

県北薩地域振興局

出水庁舎(出水市昭和町)

受験申込書受付期間

7月21日(火)～8月14日(金)

※申し込み方法等詳しくはお問い合わせください。

問い合わせ先

県北薩地域振興局林務水産課林務係 (☎099612515509)

人・農地プランの作成・見直しを行います

人・農地プランとは、人と農地の問題を解決するための地域農業の「未来の設計図」です。各地域等で、プランの作成・見直しをお願いします。

○集落・地域で徹底した話し合いを行います。

○人・農地プランは、毎年話し合い見直すことが大切です。

※年ごとに地域の農業をめぐる状況は変化しています。

※話し合いを続け、地域の将来展望を描ける「より良いプラン」にしていくことが重要です。

人・農地プランでは、次のことを決めていただきます。

- ①今後中心となる経営体(個人・法人・集落営農)
- ②①からみて、地域の担い手の状況
- ③将来の農地利用のあり方
- ④③に向けての農地中間管理機構の活用方針
- ⑤近い将来における農地の出し手の状況
- ⑥地域農業のあり方(生産品目・経営の複合化・6次産業化等)

問い合わせ先

高尾野支所農政課農政畜産係

(☎5426)



## 「あいさつ」「朝ごはん」 三行詩⑥

応募のあった「あいさつ」「朝ごはん」三行詩の一部を紹介します。

よし決めた 今日からぼくは  
あいさつ番長

出水小学校五年 中渡瀬蒼心

あさおきると

だいどころからいいにおい  
おかあさん、あさごはんにな  
まいあさたのしみなんだよ

西出水小学校一年 今林想楽

一言のあいさつが

自分の人生を変える

一言のあいさつで

あなたの人生も変わる

一言のあいさつで

世界に平和が生まれる

出水中学校三年 田口 凌也

目覚まし時計が無くとも

ご飯を作る音とにおいて

目覚める幸せ

出水商業高校三年 濱畑千尋

目覚めのぎゅっ 心の栄養

朝のあいさつ

一般(下知識町) 竹内みどり

※学校および学年は応募当時の  
ものです。

## みんなでぎゅっ 育ててみせる 出水の宝子

～出水市における家庭の教育力の向上のためのスローガン～

## 在留カードへの 切り替えを

永住者(特別永住者を除く)の方々に在留カードへの切り替えのご案内を

2012年法改正により、「外国人登録証明書」を「在留カード」に移行しました。これまで、従前の外国人登録証明書を在留カードとみなしていました

が、その期間は、7月8日(水)で満了します。

まだ「外国人登録証明書」をお持ちの方は、7月8日(水)までに福岡入国管理局鹿児島出張所で「在留カード」への切り替え手続きを行ってください。

手続に必要なもの

○外国人登録証明書

○旅券(パスポート)

※無い場合は不要です。

○写真1枚(縦4センチ×横3センチ、無帽・正面、背景なし、3カ月以内に撮影し、裏面に氏名を記入したものを)

問い合わせ先

福岡入国管理局鹿児島出張所(☎099-1222-15658)

## 国勢調査が 実施されます

調査の概要・対象

国勢調査は、国の最も基本的で重要な統計調査として、国内に居住するすべての方を対象として5年ごとに実施されます。

調査の期日

10月1日

調査方法

調査員が配布するオンライン回答用IDを使用するか、調査員が配布する調査票に記入して回答します。

今回の調査から、パソコンやスマートフォンでオンライン回答が出来ますので、ぜひご利用ください。

オンライン回答期間は、9月10日～同20日です。

調査結果の利用

国会議員定数の決定、地方交付税の算定、社会保障施策など、様々な行政施策の基礎資料や学術研究資料に利用されます。

※詳しくは、総務省統計局のホームページをご覧ください。

<http://kokusei2015.stat.go.jp/>



## スポーツ安全保険に 加入しよう

スポーツ安全保険は、スポーツ活動、文化活動、ボランティア活動、地域活動を行う社会教育関係団体が加入できる保険です。

傷害保険、賠償責任保険、突然死葬祭費用保険を一括した補償制度で、団体での活動中、団体活動への往復中などでの事故が補償の範囲となります。

※詳しい内容はお問い合わせください。

問い合わせ先 公益財団法人

スポーツ安全協会鹿児島県

支部(☎099-1813-1108)

## 集まれ応援団!



なかの ゆき  
中野 由貴さん(22)

出水市の好きなのは?  
自然が多くてツルが来る  
ところ。  
優しい人が多いところ。  
出水市に望むことは?  
商店街が、もっとにぎやか  
になるといいなあと思います。  
ひと言  
これからも仕事を頑張っ  
ていきたいと思います。



いけだ やすひと  
池田 康人さん(31)

出水市の好きなのは?  
先輩、後輩、仲間の絆が強  
く、仲が良い!自然が多く食  
材豊富で住みやすいところ。  
出水市に望むことは?  
全ての世代の人たちが住  
みやすく、一体感があり、活  
気ある市にしてほしい。  
ひと言 若い世代や子供、他  
の地域の人が定住したいと思  
える町づくりに取り組みたい。



## 夏野菜ごろごろスープカレー（夏野菜レシピ）

健康いずみ 21 の中で、取り組みたい項目として、「1日野菜小鉢 5皿 (350g)」を推進しています。今回は、夏野菜がたっぷりとれるスープカレーのレシピを紹介します。

（エネルギー：568kcal、カルシウム：54mg、塩分：2g）

- 材料（4人分） ・ごはん 600g ・鶏手羽元 8本 ・にんにく 4g  
 ・サラダ油大さじ2 ・玉ねぎ1個 ・トマト2個 (300g)  
 ★水4カップ ★固形コンソメ2個 ・カレールウ50g ・塩こしょう少々  
 ▷お好みの野菜 300g程度



### ○作り方

- ①にんにくと玉ねぎはみじん切りに、トマトはぶつ切りにしておく。
- ②鍋にサラダ油を熱し、鶏手羽元をきつね色になるまで焼き取り出しておく。
- ③②の鍋に①の野菜を入れて、玉ねぎがしんなりするまで炒めたら、手羽元を鍋に戻し★と共に中火で20～30分ほど煮込んでから、カレールウを加えて10～20分ほど煮込み、塩こしょうで味を調える。  
 ※カレーを煮込んでいる間に付け合わせの野菜の準備をしましょう。
- ④野菜を大きめに切る。ナス、人参等は厚めの輪切りに。かぼちゃはくし型に。ピーマン、オクラ等は縦長に切ると盛り付けしやすくなります。
- ⑤④の野菜をフライパンでいためて、焼き目をつける。  
 ※火の通りにくい野菜は先に電子レンジ等で軽く加熱しておきましょう。
- ⑥大きめの深い器に⑤の野菜と③の鶏手羽元を盛りつけてから、③のスープカレーを注いだら、ごはんを添えて完成！

### 《野菜70gの目安》

- ピーマン (中) 2個
- かぼちゃ (中) 約1/16個
- ナス (約12cm) 1本
- 人参 (中) 3cm分
- オクラ (約10cm) 8本
- 玉ねぎ (中) 1/3個

### サマージャンボ宝くじの賞金は 1等・前後賞合わせて7億円

本年も「サマージャンボ宝くじ」(市町村振興宝くじ)が、全国の宝くじ売り場で発売されます。(1枚300円)

この宝くじの収益金は、市町村の明るく住みよいまちづくりに使われます。

- 発売期間 7月8日(水)～同31日(金)  
 抽せん日 8月11日(火)  
 当せん金
- |        |              |
|--------|--------------|
| 1等     | 5億円×23本      |
| 1等前後賞  | 1億円×46本      |
| 1等組違い賞 | 10万円×2,277本  |
| 2等     | 1,000万円×92本  |
| 3等     | 10万円×23,000本 |
- ※発売総額 690億円 (23ユニットの場合)

「サマージャンボミニ7,000万」宝くじも「サマージャンボ宝くじ」と同時販売されます。(1枚300円 1等7,000万円×110本)  
 ※発売総額 330億円 (11ユニットの場合)

### 源泉所得税の納期の特例と納付

源泉徴収した所得税および復興特別所得税は、給与などを支払った月の翌月10日までに納付しなければなりません。

ただし、給与の支給人員が10人未満である源泉徴収義務者については、一定の手続きをすることにより、源泉徴収した所得税および復興特別所得税を、半年分まとめて納付することができる「納付の特例制度」を受けることができます。

詳しくは出水税務署にお問い合わせください。

源泉所得税の納期の特例の納付期限※手続きが必要

- 1～6月に源泉徴収した所得税および復興特別所得税の納付期限 7月10日

### 働く婦人の家主催講座の参加者募集

#### 「親子で作るエコクラフト」講座

再生紙できているクラフトテープを使って、夏休みの思い出に親子でかわいいペン立てを作りましょう。

- 開講日 8月1日(土)  
 開講時間 午後1時30分～同3時30分  
 講師 市来 昌子氏  
 受講料 材料代 500円(1人当たり)  
 申込期限 7月21日(火)

※この講座の対象者は女性(市内に居住または市内に勤務)と子供(小学生以上)です。

#### 「フットセラピー」講座

足のつばや筋肉を刺激し、全身の血行を良くして様々な症状を改善・予防しましょう。

- 開講日 8月11・18・25日、9月1・8日  
 (毎週火曜・全5回)  
 開講時間 午後1時30分～同3時30分  
 講師 有馬 和子氏  
 受講料 無料  
 申込期限 7月21日(火)

開講場所 働く婦人の家(保健センター2階)

対象者 市内に居住または勤務している女性

申し込み方法 電話でお申し込みください。

申込先 働く婦人の家(☎63-2185)

※託児有ります(事前予約必要、2歳から就学前まで)

- 7～12月に源泉徴収した所得税および復興特別所得税の納付期限 2016年1月20日

問い合わせ先 出水税務署(☎62-0200)

## 農業用廃プラスチック類を収集

農業用廃ビニールおよび廃ポリエチレンフィルム類（マルチ類・ネット類・谷シート・肥料空き袋・育苗箱・コンテナ・パレット・農薬の空き容器等）を次により収集します。

日時 7月14日（火）  
午前8時～同10時30分

### 収集場所

鹿児島いずみ農協本所資材センター  
鹿児島いずみ農協出水製茶工場敷地内  
こん包の方法 左のイラストを参考に、種類ごとの決まった方法で出してください。

処理経費  
廃ビニール 10円（1キロ当たり）  
廃ポリエチレンフィルム 15円（1キロ当たり）

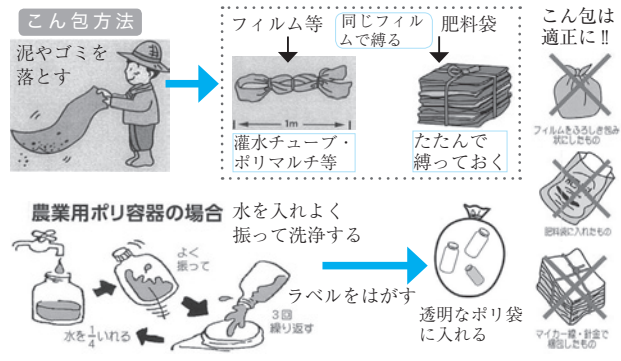

## 2015年度出水市公民館講座のご案内

### 親子Dekッキング!

～料理でつくる家族の絆～

親子で、おいしくて楽しいピザ作りを体験しませんか？

対象 小学1年生以上の児童1人と保護者1人  
定員 20人（10組）  
開催日時 7月26日（日）午前9時30分～午後1時  
開催場所 高尾野農業者健康管理センター  
受講料 1人300円程度（材料費として）  
申込期限 7月17日（金）午後5時

申し込み方法 電話またはFAXでお申し込みください。  
※定員の半数以上の受講希望者がある場合に開講します。  
※募集定員を超えた場合は、出水市民で、初めて受講される方を優先し、抽選を行います。

申込・問い合わせ先  
市中央公民館 ☎63-2106 FAX64-1105

※保管中の廃ビニール等は、強風などで飛ばされないよう、飛散防止対策を確実に行ってください。

問い合わせ先 高尾野支所農政課  
農業振興係 ☎5424

## 「教育商品券」のご利用は早めに

本年3月に中学校を卒業された生徒および4月に小・中学校へ入学された児童・生徒の保護者の方に、地元のお店で学用品等の購入ができる「教育商品券」1万円分を交付しました。

教育商品券の有効（使用）期限は、10月31日までですので、お早目にご利用ください。

問い合わせ先 本庁教育委員会  
教育総務課 ☎4078

# 保健センターだより

市民みんなで取り組みたい項目その③「健康いずみ21」の中で、重点目標に挙げた脳卒中についてお伝えします。

### 脳卒中とは

突然、脳の血管が詰まったり、破れたりすることによって脳に障害が起きる病気です。

○「脳梗塞」「脳出血」「くも膜下出血」などがあります。

○脳卒中を発症すると、麻痺等により生活に支障をきたしたり、命を落としてしまったりすることもあります。本市の死亡原因の9・9割を占めています。本市（2012年集計）

なぜ、脳卒中になるのでしょうか。

食生活の偏りや運動不足、喫煙・飲酒などの生活習慣の乱れから肥満、高血圧、糖尿病など危険因子が出現し、脳卒中を発症します。

### 予防のポイント

○生活習慣を見直しましょう。バランスのとれた食事・適度な運動・質の良い睡眠・禁煙・節度ある飲酒・ストレスをためないこと等を心がけましょう。

○地域や職場の健診を受け、早期発見に努め、身体の状態を確認しましょう。

○高血圧や糖尿病等で治療中の方は、治療を継続して受診しましょう。

早期発見・早期治療（対処）が重要です。脳卒中のチェックFASTで救命率向上を！

<h3>Face</h3> <p>まひ 顔の麻痺</p> <p>「にっこり笑ってください」</p> <ul style="list-style-type: none"> <li>顔の片側が下がる</li> <li>ゆがみがある</li> </ul>	<h3>Arm</h3> <p>まひ 腕の麻痺</p> <p>「手のひらを上に向けて両手を上げてみてください。」</p> <ul style="list-style-type: none"> <li>片腕が上がらない</li> <li>腕が下がっていく</li> </ul>	<h3>Speech</h3> <p>言葉の障害</p> <p>「今日は天気が良いと言ってください」</p> <ul style="list-style-type: none"> <li>言葉が出てこない</li> <li>ろれつが回らない</li> </ul>	<h3>Time</h3> <p>症状が出た時 119番を呼ぶ</p> <p>「症状が出たから」「2時間以内」の受診が発症後の回復レベルを決める最重要ポイントです。次のような症状が一つでもある時はすぐに119番に連絡してください。</p>
--	---	---	---



# 国民年金情報

7月から保険料免除の申請を受け付けます。

経済的な理由で国民年金保険料を納付することが困難な方のために保険料の免除・猶予制度があります。

保険料の免除や猶予を受けず保険料の未納状態が続くと老齢年金の受給要件を将来満たさなくなるだけでなく、重度の障害や死亡といった事態が発生した際に障害基礎年金・遺族基礎年金が申請できない場合もあります。

○免除の種類等について  
申請免除制度には、保険料の全額が免除される「全額免

除」と、保険料の4分の3、半額、4分の1が免除される「一部免除」があります。

本人・配偶者・世帯主の前年の所得を審査し、一定以下の場合に、全額免除または一部免除が承認されます。

また、20歳から30歳未満の方が申請できる「若年者納付猶予」では本人・配偶者の所得が一定額以下であれば、申請と承認により保険料の納付が猶予されます。

○特例免除制度について  
前年の所得が多い方でも退職（失業）を理由とした特例免除制度を申請すると免除等

が受けられる場合があります。

失業による特例免除は、申請する年度または前年度において被保険者本人、配偶者、世帯主の中で退職（失業）の事実がある場合に対象となり、

失業した方の所得を除外して免除・猶予の審査を行います。申請の際は、ハローワークで発行される雇用保険受給資格者証または雇用保険被保険者離職票が必要となります。

○免除の遡及期間について  
申請月から過去2年までさかのぼることができます。

過去2年以内に免除申請をしていない期間がある方は早めに申請してください。

※申請に必要なもの  
・印鑑  
・身分証明書  
・年金手帳  
・失業等の場合  
・雇用保険被保険者離職票  
・雇用保険受給資格者証  
※転入により本市で所得額が把握できない場合  
・課税証明書

## 手続き・問い合わせ先

本庁市民生活課住民年金係  
高尾野支所総合市民課  
野田支所総合市民課  
☎63-2111（代表）

**8月 出水地区年金相談  
(月2回開催・完全予約制)**

**開催日**  
8月13日(木) 本庁  
8月27日(木) 野田支所

**開催時間**  
午前10時～午後3時  
(正午～午後1時を除く)

**相談内容**  
老齢年金、遺族年金等の請求手続き  
年金受給見込額 など

**相談員**  
川内年金事務所職員

**予約受付期間**  
各開催日の1カ月前～1週間前

**予約申込先**  
本庁市民生活課 住民年金係  
☎63-2111 (内線147・148)

## 知っててよかった！ 消費生活情報

歌手の動画を見るつもりが、アダルトサイトから登録料金の請求

### 【相談事例】

タブレット端末で、歌手の動画を見ようとしたら、年齢確認ボタンを押したところになっていて、突然、アダルトサイトの会員登録完了の画面になった。

「誤操作の方は24時間以内に連絡するように」との表記があったので、電話をしたところ、「すでに登録は完了している。登録料9万9千円の支払い義務がある」と言われた。どうしたらよいか。

2014年度、全国の消費生活センターに寄せられたアダルトサイトに関する相談件数が、過去最多の10万件を超えました。

アダルトサイトには不用意にアクセスしないことが一番ですが、別のサイトや広告からアダルトサイトに誘導され、いきなり登録となるケースがあります。

1回のクリック等ですぐに有料登録になるのではなく、利用規約等への同意を求める表示や「はい」「いいえ」のボタンがあるとき、再生ボタンを複数回押させる時などは、有料であることが多いようです。

「誤操作の方はこちら」「退会はこちら」などと電話をかけるよう誘導されることがありますが、これは、電話をさせることが目的で、高額な請求をされたり、個人情報知られたりする危険性があります。

特にスマートフォンを利用している場合、すぐに電話発信やメール送信ができ、業者につながってしまいます。

このような場合は、決して業者につながらないようにしてください。

身に覚えのない請求をされ、請求内容に納得できない場合には、あわてて支払ってはいけません。

お金を支払うと取り戻すことは困難になります。

困ったことがありますしたら出水市消費生活センター（本庁市民生活課内）にご相談ください。

### 【消費生活相談員の相談日時と場所】

- 月・火・木・金曜日  
午前8時30分～午後5時  
(正午～午後1時を除く)  
本庁市民生活課内 (☎63-6203)
- 水曜日 午前9時30分～正午  
本庁および野田支所総合市民課内  
(☎63-2111 内線741)
- 水曜日 午後1時～同4時  
本庁および高尾野支所総合市民課内  
(☎63-2111 内線453)

## 防犯協会総会を開催

5月21日（木）、出水警察署2階会議室で出水市防犯協会の総会が開催されました。

会議では、2014年度の事業経過、収支決算等の報告、承認の後、2015年度の事業計画、予算および役員等について審議され、全会一致で承認されました。

2015年度の役員には、会長の渋谷俊彦市長、副会長の東山義夫自治連会長と溝口省三教育長など11人が再任され、7人が新しく選任されました。



また、代議員には、松田一俊少年警察ボランティア連絡会長など14人が再任、7人が新しく選任されました。

2015年度も、市、警察、地域ボランティア、各関係団体等と連携し、「安全・安心な出水の街づくり」の推進に努めます。

## 警察官募集！！

試験区分	警察官B（男性・女性・武道）	
受験資格	昭和59年4月2日（31歳）～平成10年4月1日（18歳）に生まれた者。 ただし、4年生大学を卒業した者または卒業見込みの者は受験できない。 （ ）内の年齢は、2016年3月末現在の満年齢 武道は、上記に該当する男性で、柔道2段（高等学校を来年3月末までに卒業見込みの者は初段）以上または剣道2段以上であることを必要とする。	
受付期間	8月5日（水）～同21日（金）	
一次試験	日時	9月20日（日）
	試験地	鹿児島市、鹿屋市、奄美市 ※武道区分は鹿児島市のみ
内容	教養試験、論（作）文試験、身体一般検査（身長、体重、視力）、実技試験（武道区分受験者のみ）	
	問い合わせ先	鹿児島県警察本部警務部警務課採用係 〒890-8566 鹿児島市鴨池新町10番1号 警察庁舎3階 （代表）099-206-0110 （内線2636） （直通）099-206-2220 <a href="http://www.pref.kagoshima.jp/police/">http://www.pref.kagoshima.jp/police/</a>
その他	◎警察官B（武道）については、第一次試験は鹿児島市のみで実施します。	

## 出水市の安全安心度は？

（平成26年中の数字）

※犯罪率：認知件数を1万人当たりに換算した数値

### 刑法犯の犯罪率

（人口2万人以上の18市町）

順位	市町村	犯罪率
1	鹿児島市	63.1
2	霧島市	54.4
3	さつま町	49.9
4	鹿屋市	47.5
5	南九州市	46.8
11	出水市	38.4

### 窃盗犯の犯罪率

（人口2万人以上の18市町）

順位	市町村	犯罪率
1	鹿児島市	49.0
2	霧島市	44.5
3	始良市	36.3
4	南九州市	36.2
5	阿久根市	35.2
10	出水市	29.7

### 住宅侵入盗の犯罪率

（人口2万人以上の18市町）

順位	市町村	犯罪率
1	出水市	3.9
2	志布志市	3.8
3	始良市	3.6
4	南九州市	3.6
5	日置市	3.4

### 自転車盗の犯罪率

（人口2万人以上の18市町）

順位	市町村	犯罪率
1	鹿児島市	19.3
2	霧島市	13.6
3	奄美市	10.9
4	始良市	9.4
5	薩摩川内市	8.8
7	出水市	6.2



### うそ電話詐欺の認知状況（県内）

#### 【1月～4月】

- 振り込め詐欺 15件：約9,141万円
- 振り込め詐欺以外 4件：1,445万円

#### 【5月中】

- 振り込め詐欺 6件：約1,585万円
- 振り込め詐欺以外 3件：970万円

### 万引きの犯罪率

（人口2万人以上の18市町）

順位	市町村	犯罪率
1	阿久根市	13.9
2	霧島市	10.1
3	南九州市	9.9
4	始良市	8.2
5	鹿児島市	7.4
12	出水市	3.7



## 交通事故発生状況

< 出水警察署管内 >

（暫定値）

	発生件数	死者	負傷者
2015年5月中	20件 (±0)	0人 (±0)	25人 (-1)
2015年累計	99件 (+19)	1人 (±0)	128人 (+28)

※（ ）内の数字は前年同期比

問い合わせ先 出水市防犯協会 63 - 1500



# 「読書活動日本一のまちづくり」を目指して

読書活動に関する問い合わせ先  
読書推進課  
☎ 63-4121



## 文芸いずみ第10号作品募集!

市教育委員会では、広く市民の皆さんから文芸作品等を募集し、自由で楽しみに満ちた作品を掲載することにより、文芸活動の普及に寄与することを目的に、「文芸いずみ第10号」を出版します。

次により作品を募集しますので、ふるってご応募ください。

- 応募資格 どなたでも応募できます。
- 募集部門・募集制限

☆応募期限 2015年10月30日(金)☆

部 門	募集制限	部 門	募集制限
短 歌	3首まで	随 筆	原稿用紙6枚以内
俳 句	5句まで	童 話	原稿用紙10枚以内
川柳・さつま狂句	5句まで	郷土誌に関する記録および回顧録	原稿用紙20枚以内
詩	2編まで	読書感想文	原稿用紙6枚以内

☆お一人2部門まで応募できます。

☆応募作品の掲載は、編集会議で決定します。(編集委員に一任させていただきます。)

☆発行は、2016年3月末予定です。

☆規定の原稿用紙(23字×17行)で応募してください。募集要項、原稿用紙は次の施設に設置してあります。

- 本庁市民相談室、読書推進課
- 中央図書館、高尾野図書館、野田図書館
- 中央公民館、高尾野支所、江内カントリーコア(江内出張所)、野田支所

※ ホームページからもダウンロードできます。

※ 詳しくは、募集要項をご覧ください。

☆応募・問い合わせ先  
市教育委員会読書推進課  
〒 899-0292  
出水市緑町1番3号  
☎ 63-4121

### \*\*\*セカンドブックの会場から\*\*\*



4月から始まったセカンドブック事業の様子をお伝えします。受付で、セカンドブックの趣旨を個別にお伝えし、絵本をプレゼントしています。2歳児ともなれば、「絵本をもらえる」ことが理解できているようで、緊張しながらもうれしそうに受け取ってくれます。「ありがとうございます。」とお礼をしてくれる子も多く、うれしい瞬間です。



そして、問診や相談、フッ素塗布の順番を待っている間に、絵本の読み聞かせをしています。絵本を開くと、すぐに集まって来てくれる子、まったく興味を示さない子など様々です。強制ではなく自然の流れの中で、「少しでも興味をもってくれたらいいな。保護者の方と絵本についてお話ができたらいいな。」といった感じで、時間が過ぎて行きます。親子での絵本を通じたふれあいのきっかけづくりの場を提供できたらと考えています。

この日も、楽しそうな姿をあちこちで見ることができました。

## 第3土曜日は「市民読書の日」

読書活動推進ホームページ「よんみゃんせ」  
<http://www.city.izumi.kagoshima.jp/reading/index.html>



# 図書館だより

## 新しい本の紹介 (予定)



### 《幼児・小学生》

- 「やさいぺたぺたかくれんぼ」 松田 奈那子 作
- 「そらまめくんのあたらしいベッド」なかや みわ 作
- 「まほうのかさ」 小沢 正文 文
- 「くろねこのロク空をとぶ」 イング・ムーア 作・絵
- 「ワニくんとパーティーにいったんだ」 ジュディス・カー 作・絵
- 「やぎのしずかのしんみりしたいいちにち」 田島 征三 作
- 「なつはひるね」 村上 康成 作
- 「あなたをずっとあいしてる」 宮西 たつや 作・絵
- 「ちっちゃなねずみくん」 なかえ よしを 作
- 「ちびのミイのおひっこし？」 トーベ・ヤンソン 原作

### 《中学生・高校生》

- 「勇者ライと3つの扉 3 木の扉」 エミリー・ロッダ 著
- 「ウソつきとスパイ」 レベッカ・ステッド 作
- 「うたうとは小さいのちひろいあげ」 村上 しいこ 著

### 《一般》

- 「中年だって生きている」 酒井 順子 著
- 「蒼天見ゆ」 葉室 麟 著
- 「ラプラスの魔女」 東野 圭吾 著
- 「スマイルメイカー」 横関 大 著
- 「リバース」 湊 かなえ 著
- 「私の息子はサルだった」 佐野 洋子 著
- 「二人の親を見送って」 岸本 葉子 著
- 「長いお別れ」 中島 京子 著
- 「ダークシティ」 永瀬 隼介 著
- 「アンタッチャブル」 馳 星周 著
- 「戦場の聖歌 (カンタータ)」 森村 誠一 著
- 「ヒポクラテスの誓い」 中山 七里 著
- 「ブラック・ベルベット」 恩田 陸 著
- 「煩惱の子」 大道 珠貴 著
- 「あなたが消えた夜に」 中村 文則 著

図書館名 (電話番号)	開館時間	7月の休館日
中央図書館 (☎ 63 - 2105)	平日 午前9時～午後8時 土曜・日曜、祝日 午前9時～午後6時	21日
高尾野図書館 (☎ 82 - 5452)	午前9時～午後6時	17日
野田図書館 (☎ 84 - 3100)		

7月 移動図書館運行表			
ステーション名	運行時間	運行日	
		7月	
第1 火曜日	千本付団地広場	10:00～10:20	7日
	平和団地集会室	10:30～10:50	
	鹿島住宅広場	14:20～14:40	
	茶円堀団地広場	14:50～15:10	
	鹿島自治公民館	15:20～15:40	
第1・3 水曜日	東辺田自治公民館前	10:10～10:30	1日 15日
	尾野島浜自治公民館	10:45～11:05	
	菅原神社(荘上・荘下)	14:10～14:30	
第1・3 木曜日	ウッドタウン自治公民館	14:45～15:05	2日 16日
	太田原住宅	10:30～10:50	
	上場集落	13:45～14:05	
	宮之元集落	14:25～14:45	
	原(農業者トレーニングセンター)	14:55～15:15	
第2・4 木曜日	不動野集落	15:25～15:45	9日 23日
	内野々下自治公民館	10:00～10:20	
	受口自治公民館	10:40～11:00	
	屋地自治公民館	14:10～14:30	
第2・4 金曜日	熊野神社前	14:40～15:00	10日 24日
	鶴亀タウン	9:40～10:00	
	元町自治公民館	10:15～10:35	
	今釜西自治公民館	10:50～11:10	
	鶴水園	14:10～14:40	
	加紫久利住宅広場	14:55～15:15	
米ノ津駅前広場	15:25～15:45		

## ～ある日の図書館～



今月で50回目となる「だっこでギュッ」。乳幼児とそのご家族の方を対象に、読み聞かせや手あそびを行っています。みんなで楽しいひとときを過ごしませんか。

毎月第1木曜日 午前10時30分から  
野田図書館 多目的ホールにて

## 7月のおはなし会・親子読書会

中央図書館	おはなしのへや (毎週水曜日)	1、8、15、22、29日 午後4時～
	夜のおはなし会	11日(土) 午後7時～
高尾野図書館	おはなしのへや (毎週月曜日)	6、13、27日 午後4時～
	親子読書教室 「すくすく」	14日(火) 午前10時30分～
野田図書館	おはなしのじかん (毎週木曜日)	2、9、16、23、30日 午後4時～
	だっこでギュッ	2日(木) 午前10時30分～
	夜のおはなし会	23日(木) 午後7時～

<http://www.izumi-library.jp/>

出水市立図書館 トップページ

検索







皆さまの善意を被災地へ

民生委員・児童委員

5月16日、出水民生委員児童委員協議会(矢野ミツ会長)が、市内5カ所のスーパーなどで募金活動を行いました。これは、甚大な被害をもたらした東日本大震災の復興支援を目的として、5月12日の民生委員・児童委員の日に合わせて行われたもの。

皆さまからいただいた多くの募金は、社会福祉協議会を通じて被災地に贈られました。



交通ルールを守ろう

交通安全運動出発式

5月11日、春の全国交通安全運動(5月11日~同20日)の啓発広報出発式が、出水警察署や交通安全協会等の関係者出席のもと、きらめきドームで行われました。

式では、福之江保育園の園児から「車を運転する時は、思いやりの心を持って運転してください。」と力強い宣言がありました。



鋭い竹刀さばき

少年剣道錬成大会

5月24日、高尾野体育館で第37回出水地区少年剣道錬成大会および第12回末野杯争奪剣道選手権大会が開催されました。

参加した多くの少年少女剣士たちは、応援に訪れた家族が見守る中、日ごろの練習の成果を発揮しようと鋭い竹刀さばきを見せ、熱戦を繰り広げていました。



戦争遺跡をたずねて

史跡めぐり歩こう大会

5月17日、平和町の旧海軍出水航空基地跡周辺にある遺跡を訪ねる「史跡めぐり歩こう大会」が開かれました。

親子連れなど約60人が参加し、特攻碑公園地下にある指令所跡や近くの気象観測所跡、飛行機を空襲から守る掩体壕などの遺跡をガイドの説明を聞きながら、散策しました。

平和の尊さを改めて考える機会となりました。



巧みな技の応酬

北薩中学校柔道大会

5月24日、総合武道館柔道場で第60回北薩中学校柔道大会が開催されました。

会場では、応援に駆けつけた家族や仲間たちからの声援を背に、豪快な投げ技で一本を取る選手や、立ち技から寝技への巧みな連携で一本を取る選手など、日ごろの練習の成果を発揮し、白熱した試合が繰り広げられました。



着物で武家屋敷を散策

麓武家屋敷

5月17日、出水麓武家屋敷群を着物で歩く「第5回着物で武家屋敷を歩こう会」が開催され、外国人を含む70人を超える市民等が参加しました。

参加者たちは、自分の気に入った着物を着付けてもらい、歴史ある武家屋敷群の散策や茶道体験などを楽しんでいました。

また、今回から髪飾りなどの小物販売も行われ、好評でした。





蕨島小児童稚魚放流

## 大きく育てね

5月26日、自然体験学習に力を入れている蕨島小学校で、ヒラメの稚魚の放流が行われました。

北さつま漁協出水支所の協力のもと、児童たちはバケツに入ったヒラメの稚魚に「元気に大きく育てね。」と声を掛けながら、海に放流していました。

蕨島小学校では、豊かな自然に親しもうと、海釣り体験や海岸清掃にも取り組んでいます。



平和学習ガイド

## 平和の尊さを学ぶ

5月21日、平和学習ガイドが奈良県から訪れた修学旅行生(天理市立北中学校3年生と教師合計134人)を市内の戦争遺跡に案内しました。

ガイド4人が特攻碑公園地下にある戦闘指揮所跡や周辺の掩体壕などを案内し、戦争の悲惨さ、平和の尊さなどを説明しました。

参加した中学生らは熱心にメモを取りながら、ガイドの説明に聞き入っていました。



いずみ親子メニュー推進協議会

## 親子でつくる親子丼

5月31日、市民交流センターで地元産の鶏肉を使った料理教室が、いずみ親子メニュー推進協議会(松木京子会長)主催で初めて開催されました。

参加した5組11人の親子は、協議会の指導を受けながら、人数分の親子丼を調理し味わいました。また、調理の前には、ムネやモモなど各部位に鶏が解体される様子も見学しました。



関係機関合同点検

## 危険箇所を点検

5月27日、市、県、消防および警察関係者合同で、梅雨時期の大雨や台風等における災害発生に備え市内で崖崩れや土石流のおそれのある4カ所の災害危険箇所点検を実施しました。

現場では、災害防止工事の説明等のほか、今後の災害発生時の防災体制などが協議され、引き続き市民の安全安心のため関係機関が連携して防災対策を推進していくことが確認されました。



アユ漁解禁

## 待ちわびた初夏の風物詩

6月1日高尾野川で、同7日米ノ津川でそれぞれアユ漁が解禁されました。

両日も天気に恵まれ、多くの市民が初夏の味に舌鼓を打っていました。米ノ津川では、解禁前までの雨の影響で川が増水していたこともあり、伝統漁法の建網を張って漁をする姿は例年より少なめでしたが、待ちわびた初夏の風物を満喫していました。

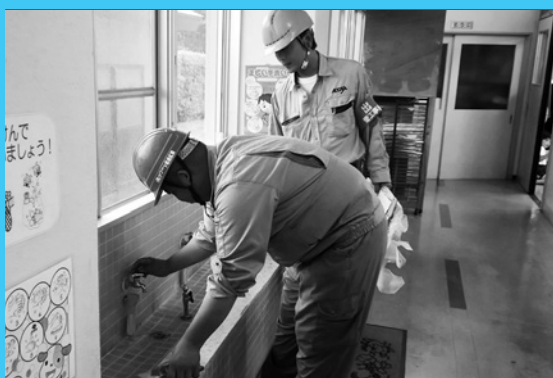

管工事協同組合

## 水道施設無料点検

6月3日、出水管工事協同組合(末吉博文理事長)が水道週間(6月1日~同7日)に合わせ、水道施設の点検や修繕のボランティア活動を行いました。

今回で16回目となる作業では、雨が降る中、4班に分かれ、市内の小学校や幼稚園等6カ所で、手洗い場等の蛇口の点検や交換、簡単な修繕などを精力的に行っていました。



# 有料広告を募集

【申込・問い合わせ先】

本庁政策経営部総合政策課秘書広報係  
☎0996-63-4120

このページは、有料広告を掲載するページです。広告内容は、広告主の原稿をそのまま掲載してありますので、詳細な内容については、広告主に直接、お問い合わせください。広報いずみの発行部数は21,200部で市内のほぼ全世帯に配布されます。同窓会や記念事業等のイベント告知にもご利用ください!! 現在募集中の広告につきましては、2016年1月号以降の掲載予定となりますので、ご了承ください。

よね だ けい ご  
弁護士 米 田 圭 吾 (鹿児島県弁護士会所属)

## ■ 出水法律事務所 ■

住所：出水市昭和町3-24  
電話：0996-79-3535

相談時間 平日(月曜日～金曜日)  
午前9時30分～午後5時まで

法的なアドバイスが必要なこんな時…

- ・相続や遺言について聞きたい
- ・離婚をしたい
- ・借金のご相談したい
- ・経営が苦しい
- ・会社・個人事業の顧問になってほしい
- ・会社と従業員の問題で相談したい

その他、幅広い分野を取り扱っています。  
皆様がお困りのことについてお気軽にご相談ください。

※営業時間にご都合がつかない場合はご相談ください。



無料キャンペーン実施中

宅配ボトル 1本(12L) + クリクラサーバー SまたはL

★ 出水地区 クリクラ代理店

クリクラ やはず

0120-081-132

一生に一度有るか無いかの  
不動産取引のお手伝いをします!  
土地・建物の売買はお任せください

宅地建物取引士、ファイナンシャル・プランナー、住宅ローンアドバイザー

(株)EFP不動産宮牧 勇二 代表  
事務所 出水市明神町2258-2  
電話 0996-79-4210

閲覧ありがとうございました

## 薬剤師募集(正社員・パート)

勤務地：水俣市 経験者優遇  
勤務時間等はお相談に応じます  
お気軽にお電話ください

薬局平和調剤センター

水俣市天神町1丁目3-11 (水俣総合医療センター近く、天神耳鼻科前)  
電話 0966-62-0230 (担当 小島)  
営業時間 平日 8:30～18:30 土曜 8:30～17:30

プロパンガス部：ガス供給・ガス設備  
不動産部：不動産売買・土地開発  
建築部：新築・増改築・リフォーム  
給排水部：上下水道工事・浄化槽工事  
住宅設備部：太陽光・オール電化・住宅設備

**ATAX**  
アタックス

株式会社アタックス 出水市高尾野町柴引2101  
TEL.(0996)82-0044

技能実習制度の今秋改正・相談無料

外国人の雇用(技能実習生等)・在留・帰化会社等の設立～経営相談・サポート・事業承継農地転用等の許認可～6次産業化サポート遺言・相続の手续、各種の許認可申請など

松尾行政書士事務所  
行政書士 松尾 正己(申請取次資格者)  
〒899-0406 鹿児島県出水市高尾野町上水流1140番地39  
TEL **0996-82-3457**

## 家・土地 買います!

ローンが残っている場合でも、お気軽にご相談下さい

**(有)パインヒル不動産**

☎(0996)63-6338 出水市下知識町107 (特産館隣り)  
九州不動産公正取引協議会加盟・出水県地建物取引業協会会員・鹿児島県知事免許(2) 5603号

ホームページ公開中!! パインヒル不動産 で 検索

お誕生・お悔やみ・ご寄付

お誕生のお祝い  
お悔やみのお慰め

(新生児(保護者)(敬称略))

黒川 乃愛 (貴之小夜子)  
垂門 玲那 (鬼生・千秋)  
吉富 太一 (和幸・公美)  
大迫 太一 (翼・未幸)  
山下 莉夢 (亮輔・智明)  
松元 悠夏 (弘文・美紀)  
大島 花音 (康資・理沙)  
坂上 笑真 (学・直美)  
沖洲 丈太郎 (弘樹・愛香)  
松永 朝陽 (洋介・絵里佳)  
平野 百華 (秀作・志信)  
大野 紗季 (孝 顕)  
松野 奏翔 (誠・さやか)  
濱畑 茅己 (純 也)  
樋渡 煌己 (克行・友美)  
武田 莉杏 (教何・梨菜)  
塩屋 七奈子 (直樹・優美)  
坊木 尊 (隼・夕佳里)  
尾ノ上 凛花 (大地・恵里香)  
倉田 麗愛 (和久・訓子)  
大曲 絃士 (祐也・明奈)  
前田 恵司 (武 司)

田上 聖空 (優喜・百合)  
住吉 瑛斗 (慎一・愛)  
本越 蒼大 (隆博・美和子)  
神園 裕紀 (誉嗣・幸枝)  
小島 美音 (智也・美紗希)  
花田 桃佳 (篤・千佳)  
山浦 伊織 (康男・絵美)  
池上 豹輝 (龍三・綾乃)  
塚元 葵唯 (秀樹・佑衣)  
本藏 美優 (正美・奈々)  
岡部 美月 (将大・真奈美)  
(5月2日〜6月1日届け出分)

ごめい福を  
お祈りします

(死亡者(年齢)(住所)(敬称略))

山口 敬二 (靖司・遥)  
小丸 敬二 (光洋・靖代)  
軸丸 キミエ (優喜・百合)  
梶尾 直子 (慎一・愛)  
細山田 マツノ (隆博・美和子)  
出野 育子 (誉嗣・幸枝)  
井上 邦利 (智也・美紗希)  
片平 すすず (篤・千佳)  
演砂 ミツエ (康男・絵美)  
亀川 ヒデ (龍三・綾乃)  
中尾 登華 (秀樹・佑衣)  
田島 ハナエ (正美・奈々)  
岸川 勇 (秀樹・佑衣)  
吉田 伊三郎 (正美・奈々)  
中元 アキエ (正美・奈々)  
長山 藤雄 (正美・奈々)  
上平 禮子 (正美・奈々)  
折田 俊夫 (正美・奈々)  
安慶 義徳 (正美・奈々)  
福永 秀三 (正美・奈々)  
房本 利八 (正美・奈々)  
宮田 フミエ (正美・奈々)  
森口 浩一 (正美・奈々)  
植松 まり子 (正美・奈々)  
中原 孝司 (正美・奈々)  
宮田 幸広 (正美・奈々)  
遠屋 菊男 (正美・奈々)  
井手口 芳子 (正美・奈々)

川原 和子 (上水流)  
川原 政光 (東京都町田市)  
濱砂 由美子 (平松西)  
片平 満雄 (太田原住宅)  
三輪 重美 (大阪府堺市)  
坂元 サツミ (麓(高尾野))  
山田 義則 (青木原)  
井上 百代 (米ノ津東)  
出野 正実 (千間山)  
軸丸 正男 (青 椎)  
梶尾 友一 (萩之段)  
細山田 昇 (表郷西)  
小山 秀一 (尾野島浜)  
山口 俊忠 (小原上)  
田淵 徳幸 (中 郡)  
山上 康徳 (上 餅井)  
安樂 定孝 (野 平)  
岩田 育子 (上 場)  
野添 みち (小原上)  
帆木上 喜良 (帆木ノ上)  
山元 京子 (清 水)  
松ヶ野 盛雄 (麓)  
香典返し寄付 (敬称略)

ご寄付ありがとうございました

(5月2日〜6月1日届け出分)

6月号に掲載しました、香典返し寄付の記事で「西蘭清香」とありましたが、正しくは「西蘭清春」でした。お詫びして、訂正します。



劇団双六  
一般寄付  
以上市社会福祉協議会へ  
お誕生、ごめい福、ご寄付欄への掲載を希望されない方は届け出の際にお知らせいただくか、本庁総合政策課(☎4120)までご連絡ください。



## 当番医のお知らせ

担当医療機関は、下表のとおりです。

○都合により担当医療機関が変更になることがあります。出水消防署(☎63-0119)にお問い合わせください。

○当番医での受診は、急患に限ります。

※[当]：日曜・祝日在宅当番医(午前9時～午後5時)

[児]：小児科当番医(午前10時～正午)

7 月				
日	医 療 機 関 名			
5日(日)	[当]	広瀬産婦人科医院	産・婦人科	春日町 ☎62-1559
	[当]	三慶医院	循環器・内科	井上 ☎63-2333
	[当]	北国医院	外・小児・整形外科	阿久根市 ☎72-0016
	[当]	飯尾医院	内・外・婦人科	長島町 ☎88-5040
	[児]	出水総合医療センター		早馬 ☎67-1611
12日(日)	[当]	恒吉医院	消化・内科	大和 ☎82-0048
	[当]	クリニック なかむら	消化・内・外科	平良馬場 ☎62-0241
	[当]	阿久根眼科	眼科	阿久根市 ☎72-0040
	[当]	鷹巣診療所	内・外科	長島町 ☎86-0054
	[児]	二宮医院	内・小児科	栄町 ☎62-0167
19日(日)	[当]	平田整形外科クリニック	整形外科	西町 ☎62-8801
	[当]	野田診療所	内科	仮屋 ☎84-2023
	[当]	林胃腸科外科	内・外科	阿久根市 ☎73-3639
	[当]	長島クリニック	内・外科	長島町 ☎88-6405
	[児]	出水総合医療センター		早馬 ☎67-1611
20日(月)	[当]	おかだクリニック	内・消化・放射線科	春日町 ☎63-7011
	[当]	せき耳鼻咽喉科クリニック	耳鼻咽喉科	東大野原 ☎64-1187
	[当]	植村整形外科	整形外科	阿久根市 ☎72-1041
	[当]	脇本病院	精神・内科	阿久根市 ☎75-2121
	[当]	平尾診療所	内・外科	長島町 ☎88-2595
26日(日)	[当]	林泌尿器科クリニック	泌尿器科・内科	早馬 ☎64-8800
	[当]	さくら通りクリニック	脳神外・脳神内科	千本付 ☎62-2311
	[当]	有村産婦人科・内科	産・婦人・内科	阿久根市 ☎73-4180
	[当]	飯尾医院	内・外・婦人科	長島町 ☎88-5040
	[児]	こどもクリニック永松	小児科	鹿島 ☎64-1500

## 休日当番歯科医・当番薬局

7月5日				7月20日			
こじま歯科医院	歯科	☎63-4618	表郷西	上野歯科医院	歯科	☎63-2306	西町
タカラ調剤薬局		☎62-8813	渡瀬口	メープル薬局		☎62-9292	東大野原
7月12日				7月26日			
宮藪歯科医院	歯科	☎73-3222	阿久根市	楠元内科医院(歯科)	歯科	☎79-3351	鹿島
ふれあい薬局		☎63-3070	平良馬場	マリン薬局米ノ津店		☎67-5002	早馬
7月19日				さくらんぼ薬局		☎68-7000	千本付
水野歯科医院	歯科	☎82-0064	柴引	※歯科医院診療時間 午前9時～正午			
ひまわり薬局		☎62-6070	桜町	◎変更になることがあります。			
野田調剤薬局		☎84-2856	仮屋	出水消防署(☎63-0119)にお問い合わせください。			

## 水道修繕工事当番事業者

期 間	出 水 地 域			高尾野・野田・荘地域		
	工事事業者	平 日	休日および平日の 午後5時以降	工事事業者	平 日	休日および平日の 午後5時以降
7月1日～5日	岩崎電設	☎62-1414	携帯電話 (090-7397-7898)	柏木産業	☎82-1474	携帯電話 (090-7154-7490)
7月6日～12日	ヤマサキ電機産業	☎62-3400		三友建設	☎82-0173	
7月13日～19日	たかさご水道	☎67-4400		別府水道住宅設備	☎84-2080	
7月20日～26日	日之出建設工業	☎63-3388		樋口電設	☎85-5901	
7月27日～31日	職 建	☎62-1409		ホクシン工建	☎82-0612	

※家庭内の修繕は、施工した工事事業者にご連絡ください。

## 火の元には十分注意しましょう！

出水市消防本部管内の火災・救急状況(2015年5月1日～同5月31日)

	火 災				救 急	
	発生件数	うち建物	死者	負傷者	発生件数	うち急病
出 水	3件(+1)	2件(+1)	0人(±0)	0人(±0)	182件(+5)	112人(+35)
2015年の累計	10件(+3)	8件(+4)	1人(-1)	0人(-2)	925件(+19)	542人(+90)

※( )内の数字は前年同月比

## 7月の主な行事

- 12日(日) ▶ ふるさと出水クリーン作戦(午前6時30分・市内一円)
- 20日(月) ▶ コスモスの苗植え(午前9時・上場高原コスモス園) 詳細9ページ
- 24日(金) ▶ 夏期巡回ラジオ体操(午前6時・市陸上競技場) 詳細3ページ
- 25日(土) ▶ 夏祭りいずみ鶴翔祭1日目(午後5時30分・本町商店街) 詳細2ページ
- 26日(日) ▶ 夏祭りいずみ鶴翔祭2日目(午後4時・市多目的グラウンド)





2015年度県高校総合体育大会・弓道女子団体で、見事優勝（1988年以来27年ぶり）した出水商業高校弓道部の皆さん。



2015年度県高校総合体育大会・体操男子団体で、見事初優勝した出水商業高校体操競技同好会の皆さん。



ありがとうございます

小さいころからの読書推進のためにと、2013年度幼稚園に200冊、昨年度本市内の14小学校に各校約230冊ずつ（合計3,243冊）の本を寄贈いただいた宮崎昌子さんご家族（札幌市在住）。



（公益社団法人）日本化学会が認定している、日本の化学と化学技術に関する歴史資料「化学遺産」に、日本アルコール産業出水工場（本市昭和町、花田逸郎工場長・右から2番目）の「もろみ塔」が県内施設で初めて認定されました。



長年にわたり小売物価統計調査員として活動し公共の利益に尽くしたことに對し、内閣総理大臣から藍綬褒章を授与された、田島了子さん（米ノ津前自治会）。

## 表紙取材レポ

雨が降り続く日々の中、車で肥薩おれんじ鉄道沿いを走っていると、きれいに咲き誇るあじさいに目を奪われました。雨の切れ間に撮影。右の写真は、別の日に別の場所（武本）で撮った写真です。ことしは、例年以上に多くのきれいなあじさいを見た気がします。⑨



## クレインパークだより 109

博物館講座  
鳥のタマゴを作ってみよう

5月23日（土）に博物館講座「鳥のタマゴを作ってみよう」を開催しました。

博物館所蔵の鳥のタマゴに触れ、重さや大きさ・形に違いがあることを知り、巣についても学習しました。

その後、せっけん粘土を実物大のタマゴの形にし、絵の具で模様を付けました。クズのリースで巣を作りタマゴを乗せると…。本物と間違えるくらい素敵なタマゴが完成しました。

### 『今月の問題』

鳥のヒナが落ちていました。ケガはしていないようです。正しい対処のしかたはどれでしょう。

- A 連れ帰り育てる
- B 遠くから見守る
- C 一緒に親を探す

☆ 答えは来月号で。  
先月号の答えは、  
A エノキ でした。



■発行 出水市  
■出水市役所(本庁) 高尾野支所 野田支所  
■ホームページアドレス  
■電子メールアドレス

■編集 政策経営部総合政策課  
〒899-0292 鹿児島県出水市緑町1番3号  
TEL0996-63-2111(代表) FAX0996-63-0680  
〒899-0492 鹿児島県出水市高尾野町大久保7番地  
TEL0996-63-2111(代表) FAX0996-82-2399  
〒899-0502 鹿児島県出水市野田町下名7035番地  
TEL0996-63-2111(代表) FAX0996-84-2078  
http://www.city.izumi.kagoshima.jp/  
info\_izm@city.izumi.kagoshima.jp

■携帯電話用ページ <http://www.city.izumi.kagoshima.jp/i/>

スマートフォン用



携帯電話用

