



広報

# いずみ

人と自然が融和した にぎわいある元気都市 出水市

## 「潮干狩り、にぎわう」



出水干拓の干潟(4月29日)

### 主な内容

市長就任あいさつ	2~3
市議会の構成が決定	4
集中豪雨や土砂災害に備えましょう	6~7
健やかな生活のために めざそう8020(歯科特集)	8~9
6月は「環境月間」、6月5日は「環境の日」です	10~11

# 6

2006(平成18年)

3

# 「出水市」の たな飛躍と 造を目指して



私は、新市の市長選挙において、無投票当選の栄に浴し、人口約5万8千人の新生「出水市」初代市長として市政の重責を担わせていただくことになりました。市民の皆様のおかげでご支援とご信任をいただき深く感謝申し上げますとともに、身の引き締まる思いと責任の重さを痛感し、決意を新たにしているところでございます。

旧出水市長の2期(6年9か月)の間、私は、「市民参加による、市民が主役の温かさの伝わる市政の実現」を基本姿勢に掲げ、できるだけ市民の皆様と直接対話をし、市政へのご理解とご協力をいただきながら市民福祉の向上に努めてまいりました。新市においてもこの基本姿勢に変わることはいません。

また、旧1市2町の合併協議会では、会長として協議会の取りまとめ役の重責を担わせていただき、合併後の新市の市民が一体感を持った市政を実現するためには、旧市町間の融和を図りながら、それぞれの地域の歴史や伝統、文化を生かしたまちづくりを進めることが肝要であり、このことが円滑な市政の推進につながることを認識いたしました。

さて、今日の国や県、本市を含めた地方自治体の財政状況は大変厳しいものがあり、また、地方分権の流れや急速な少子・高齢社会の到来等に対応するためには、市町合併は実現いたしました。さらなる行財政改革を進めなければ、次世代に希望の持てる地域社会の構築は望めないものと存じております。

幸いにして本市は、関係者や先輩諸氏のこれまでのご尽力により、5年以内に予定されている九州新幹線の全線開通のほか、南九州西回り自動車道や、北薩横断道路等の高速交通体系の整備が順調に進展しており、これらの完成により、本市の恵まれた自然環境や歴史を生かした農林水産業、商工業、観光等の振興により交流人口の増大が期待され、出水地域は今後さらに大きく発展する可能性を秘めております。

新市においては、これら地域の特性を最大限生かすような諸施策を適時適切に展開しながら行財政改革を進めることが、市民福祉の向上と市政発展につながるものと存じ、私は、「市民参画と協働による、市民が主役の温かさの伝わる市政の実現」を基本姿勢に、市政の重点項目として、

# 新生 新創

各校区単位で対話集会を実施し、旧市町間の融和とそれぞれの特性を生かしたまちづくりの推進

環境の美化、防災・防犯態勢の充実を図り、安全・安心のまちづくりの推進

パブリック・コメント制度の導入や、まちづくり基本条例の制定による、市民参画と協働のまちづくりの推進

文化・スポーツ・生涯学習の振興充実を図り、健康で豊かな情操を育み、温もりに満ちた地域社会の創造

地方分権への対応、財政基盤確立のための行財政改革の推進

青少年の健全育成および幅広い人材育成のため、「ふるさと塾」の創設

南九州西回り自動車道(出水 阿久根間)・北薩横断道路(泊野道路)の整備促進、企業誘致や観光の振興、都市間交流を促進し、工業の発展および雇用の創出と交流人口の増大に努める

地産地消の推進、ブランド化の確立、認定農業者の育成等、農林漁業の振興

少子化対策、高齢者や障害者、父・母子家庭等、思いやりと温かさが共感できる福祉施策の充実

以上の9項目を重点項目として掲げ、新市の将来都市像人と自然が融和した「にぎわいある元気都市出水市」の実現に向け、市民の皆様が合併してよかったと実感していただけのような安全・安心でたくましく躍進する出水市の創造に、皆様とともに全力で取り組む所存でございます。

どうか、市民の皆様のご理解とご支援・ご協力を賜りますようお願い申し上げます。初代市長としての就任のごあいさつといたします。

出水市長 渋谷 俊彦

# 市議会の構成が決定

## 議会構成

### 常任委員会

#### 総務消防委員会

頭良成  
浦崎忠男  
北御門伸彦  
兒島喜一郎  
川畑寿昭  
井手正弘  
堀口文治  
近藤順一

#### 教育民生委員会

本城利明  
出水睦雄  
田上真由美  
中嶋敏子  
表迫和成  
外所徳男  
税所司一  
田上賢一

#### 産業病院委員会

小倉幸夫  
山口安任  
杉本尚喜  
鶴田次郎  
道正己  
榎園隆  
築地孝一

#### 建設水道委員会

宮田幸一  
餅井一郎  
中里洋一  
岩下寿一  
垣内雄一  
高崎正風  
道上正昭  
川畑寿隆  
榎園司一  
税所賢一  
田上順一  
近藤順一

### 議会運営委員会

垣内雄一  
高崎正風  
道上正昭  
川畑寿隆  
榎園司一  
税所賢一  
田上順一  
近藤順一

委員長

副委員長

初代議長に 井手正弘 氏  
副議長に 堀口文治 氏



堀口文治副議長



井手正弘議長

5月15日と16日に開催された出水市議会第1回臨時会で、議長と副議長の選挙、各常任委員会委員等の選任などが行われ、新市の議会の構成が決まりました。  
議長と副議長の選挙は、単記無記名投票で行われ、議長に井手正弘氏(71歳)、副議長に堀口文治氏(52歳)が選出されました。  
各常任委員会委員およびそのほかの委員等は、次のとおりです。(敬称略)

#### 【議会報編集 特別委員会委員】

岩下 寿一  
鶴田 次郎  
田上真由美、兒島喜一郎、  
中里 洋一、表迫 和成



#### 【議会情報公開調整 特別委員会委員】

外 徳男  
北御門伸彦  
杉本 尚喜、中嶋 敏子、  
築地 孝一、山口 良文  
(委員長、副委員長)

# 出水市議会 第1回臨時会

出水市議会第1回臨時会が、5月15日と16日に開催されました。

臨時会では、合併日に即時施行した、出水市役所の位置に関する条例等29件の条例の制定および一部改正条例7件の専決処分ほか、左記の専決処分について審議が行われ、承認されました。

- 平成17年度出水市一般会計 暫定予算および11の特別会計 暫定予算、2事業会計 暫定予算
- 平成17年度の2特別会計 暫定予算補正予算
- 平成18年度出水市一般会計 暫定予算および10の特別会計 暫定予算、2事業会計 暫定予算
- 平成18年度の2特別会計 暫定予算補正予算
- 各種組合規約・協議会規約の変更について

出水市指定金融機関の指定について など

また、北薩広域行政事務組合議会議員および市選挙管理委員等の選挙が行われたほか、市農業委員会委員の推薦、市固定資産評価審査委員会委員および市監査委員の選任並びに市教育委員会委員の任命について審議され、同意されました。

各委員は、次のとおりです。

(敬称略)

- 北薩広域行政事務組合議会議員
  - 中嶋 敏子、浦崎 忠男、外 徳男、堀口 文治、築地 孝一
- 選挙管理委員
  - 讃岐 永司、房村 泰子、小島 晴美、田口 誠一
- 選挙管理委員補充員
  - 江口 利商、淵脇 恵子、脇岡 勝彦、遠竹 守男
- 農業委員会委員
  - 山口 良文、吉田スミ子、鬼塚 ミホ、嶋田 信子
- 固定資産評価審査委員会委員
  - 徳留 憲司、森代 良吉、石神 憲一
- 監査委員
  - 房村 守雄、田上 賢一
- 教育委員会委員
  - 溝口 省三、井町 直致、中村 研一、西尾 久子、尾籠 伸幸

## 市公用車を

## 売り払います

市町合併に伴い、不要となりました公用車を一般競争入札で売り払います。原則としてどなたでも入札に参加できますので、希望される方はご参加ください。



平成6年6月初年度登録  
普通乗用トヨタクラウン 1台  
走行距離 73,000km  
最低売却価格 10,000円



平成13年10月初年度登録  
普通乗用トヨタクラウン 1台  
走行距離 55,500km  
最低売却価格 1,500,000円

### 入札の日時

6月21日(水)午前10時

### 入札の場所

市中央公民館学習室(市文化会館となり)

### 売却する自動車の公開

日時

6月14日(水)

午前10時から正午

6月16日(金)

午後2時から午後4時

6月18日(日)

午前10時から正午

場所

市役所(本庁)公用車庫

### 入札説明書の交付

入札に関する説明書(入札書を含む)は、前記の公開日・入札日にそれぞれの会場に来られた方に交付しますが、次の場所でも随時交付します。

交付場所

本庁財政課管財係

高尾野支所総務課

防災・行政相談係

野田支所総務課

防災・行政相談係

問い合わせ先

本庁財政課管財係(内線233・234)

# 集中豪雨や 土砂災害に備えましょう

## 集中豪雨

6月は土砂災害防止月間です。梅雨期を控え、長雨や大雨による災害が心配される季節です。これから特に雨の多い時期になるといつ・どこで「がけ崩れや土石流災害などが発生するか分かりません。日ごろから気象情報などに注意して、非常持出袋(市販のリュックサック等)の用意や避難場所を確認するなど災害に備えるとともに、危険と感じたら「人命第一」を考え、早めの避難を心掛けましょう。

集中豪雨は、短時間のうちに狭い地域に集中して降る豪雨で、梅雨の終わりや台風接近時によく起こります。狭い地域に限られ突発的に降るため、その予測は困難です。気象情報に十分注意し、万全の対策をとるようにしましょう。また、集中豪雨や長雨によって河川のはんらんも予想されます。河川の水位は、次の情報サービスで確認することができます。

米ノ津川春日橋水位情報 ☎ 6400  
 河川情報テレホンサービス ☎ 1980  
 鹿児島県ホームページ気象情報(河川水位)

### 1時間の雨量と降り方等

1時間の雨量	雨の降り方等
10~20 <sup>mm</sup>	ザーザーと降る。 雨音で話し声がよく聞き取れない。
20~30 <sup>mm</sup>	土砂降り。 側溝や小さな川があふれる。
30~50 <sup>mm</sup>	バケツをひっくり返したように降り、道路が川のようになる。危険地帯では、避難の準備が必要。
50~80 <sup>mm</sup>	滝のように降り、視界が悪くなる。土石流が起こりやすくなる。
80 <sup>mm</sup> 以上	猛烈な雨が降り、大規模な災害の発生するおそれが強く、厳重な警戒が必要。

### 土砂災害の前兆現象

がけ崩れの前兆	土石流の前兆
がけからの水が濁る がけに亀裂が入る 小石が落ちてくる がけから音がする	山鳴りがする 雨が降り続けているのに川の水位が下がる 川が濁ったり、流木が流れる

## 土砂災害

雨が1時間に20<sup>mm</sup>以上降ったり、降り始めからの雨量が100<sup>mm</sup>を超えたりしたときは、がけ崩れの危険が高くなり、十分な警戒が必要です。普段から家の周辺の山やがけに危険な前兆がないか見逃さないようにしましょう。異状や前兆現象に気付いたら、土砂災害110番 ☎ 020 3( )に連絡してください。

### 土砂災害警戒情報

降り続く大雨や台風のため、土砂災害発生の危険度が高まったとき、鹿児島県と鹿児島地方気象台が共同して市町村単位で土砂災害警戒情報をテレビ、ラジオ、インターネットを通じて発表します。土砂災害警戒情報を避難の目安にして、自主的に早めの避難をしましょう。





避難所一覧

地区名	避難所の名称	電話番号	
出水	大川内	上場小学校 ⑧2200 ⑧2933(専用)	
		大川内農業者トレーニングセンター ⑧2502	
	東出水	東出水小学校 ⑧2160	
		消防署 ⑧0119	
	出水	小原山体育館(青年の家)	⑧2133
		出水小学校	⑧2151
		出水中学校	⑧2166
	西出水	西出水小学校	⑧2155
		高齢者ふれあいセンター	⑧0017
	米ノ津東	切通小学校	⑦3311 ⑦4795(専用)
		米ノ津農村環境改善センター	⑦3879
	米ノ津	米ノ津東小学校	⑦1006
		米ノ津中学校	⑦1055
		米ノ津小学校	⑦1119
	荘	福之江保育園	⑦2166
		荘小学校	⑧20633
その他	出水保健センター 寝たきりの方のみ	⑧2143	
高尾野	西部	高尾野小学校 ⑧20029	
	中部	高尾野中学校 ⑧20019	
	東部	高尾野老人福祉センター ⑧21111	
	北部	下水流小学校 ⑧20039	
		下水流農業者トレーニングセンター ⑧20210	
	江内	江内小学校 ⑧33004	
江内カントリーコア 野口自治公民館		⑧33111	
野田	岩淵	岩淵公民館 ⑧43251	
	屋地、旭	屋地自治公民館	
	餅井	餅井自治公民館	
	青木	青木原自治公民館	
	野田中央	野田農村環境改善センター	⑧42085
		野田小学校	⑧42008
		野田中学校	⑧42011
		野田女子高等学校	⑧42074
野田体育館		⑧43116	
	野田武道館		

電話番号欄に記載のない避難所については各支所にご連絡ください。

自主防災組織

いざというとき、地域防災活動の主力となるのは自主防災組織です。

大災害が発生したとき、多発する被害に対して防災機関が十分対応できないことも考えられます。そのようなとき、被害を最小限に抑えるために、地域住民による組織的な防災活動が必要となります。

「自分たちの家族やまちは自分たちで守る」という意識を持って地域ぐるみで防災活動に取り組み、高齢者や障害者など災害時要援護者の方々も安心して住める災害に強いまちづくりを目指しましょう。

地域防災活動の拠点として、自主防災組織での防災訓練など自発的な活動に取り組み、日ごろから非常時に備えておきましょう。

早めの避難を

市では、各種の気象情報や雨量により災害の発生が予想されるときは、状況に合わせて、災害警戒本部や災害対策本部を設置し、皆さんの安全を確保するため、避難所を開設しますので、人命優先で早めに避難してください。

特に、子どもや高齢者、体の不自由な方などのいる家庭では、近所の人と協力し合って、早めに対応しましょう。

避難するときは、非常食、救急医薬品、懐中電灯、貴重品など生活に最小限必要なものをお持ちください。避難する前に、火元の点検をしましょう。

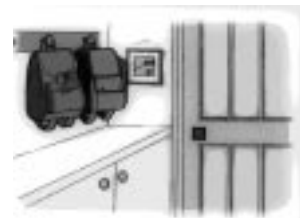

非常持ち出し品の例

非常食(缶詰、パンなど)、飲料水、携帯ラジオ、懐中電灯、予備電池、缶切り、ナイフ、ライター・マッチ、ティッシュ、ビニール袋、医薬品、現金など



健やかな生活のために

# めざそう 80 20

～自分の歯を保って いつも歯ッピー～

8020とは

「ハチマルニイマル」と読みます。  
80(ハチマル)は80歳という年齢、  
20(ニイマル)は残っている歯の数です。  
28本(親知らずを除く)のうち80歳  
になっても自分の歯を20本以上保とう  
ということです。

8020は、自分の歯を生涯にわたって守る努力をした結果、自分の歯  
でもおいしく食べて、会話を楽し  
み、健康でいきいきとした生活を送れ  
るというこ褒美なのです。

生涯にわたる健康な歯づくりは、胎  
児期からスタートします。子どもの歯  
の形成は妊娠中に始まり、お母さん自  
身の健康や食事への配慮が、赤ちゃん  
の歯のためにも重要です。

また、幼児期のむし歯は親・祖父母  
・保育従事者など周りの大人が十分に  
気を付けなくては予防できません。

0歳から80歳までの長い人生の中で、  
乳歯が生え、永久歯が生え、成人して  
からは歯肉が衰えるなど、さまざまな  
変化が訪れます。このようなそれぞれ  
の時期に歯科検診・フロによるケアと  
自己管理(セルフケア)を通じて歯と口  
のケアを継続する。そして、全身的な  
健康を保ち、人生をより良く生きる、  
それが8020なのです。  
まずは60歳で24本の歯を保つ

「6024」を目標としましょう！

本市の3歳児

むし歯の本数が日本一!?

厚生労働省の調査によると、わが国  
の乳歯・永久歯のむし歯を有する者の  
割合は、先進国の中で、情けないほど  
高い数値を示します。

中でも鹿児島県は、3歳児のむし歯  
の状況が全国で最も悪い方に位置し、  
さらに出水地区は、県内でもほぼ最下  
位で、悔しいことに長年この位置は変  
わっていません。

このことは、わたしたち保健従事者  
を含め、子どもを守り育てるすべての  
大人の責任です。

## 鹿児島県民の年齢別現在歯数

20本あるのは55歳まで、80歳では5本しか残っていません!

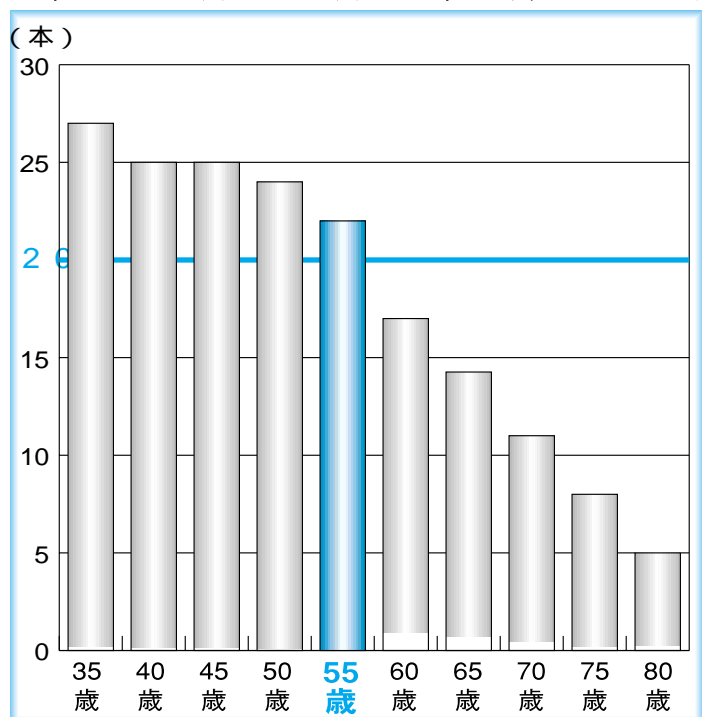

何よりも大切なのは、自分でむし歯  
と歯周病を防ぐ」という大人自身の意  
志とセルフケア能力であり、その思い  
と習慣を子や孫に、フロのケアを利用  
しながら伝えていくことです。  
そして子どもをむし歯から守るため  
に次のことを心掛けましょう。  
甘い食べ物・飲み物の質や与え方を  
考える

あめ、ガム、キャラメル、ソフト  
キャンデー、グミキャンデー  
類は、最もむし歯をつくります。  
食べ物の口移し、大人が使ったはし  
やスプーンの使用は避ける  
主に、家族からむし歯菌が感染し  
ます。



仕事や家事の忙しさに、つい、歯や歯茎の小さな異常を見逃しやすくなります。最近では若い人の歯周病が増え、20代ですでに70%、40代以上のほとんどが歯周病の状態です。歯周病は、歯周病菌による感染で、歯茎がはれたり、歯を支えている骨が溶けて歯がぐらぐらになっていく病気です。痛みなど自覚症状がほとんどないまま進行し、急速に歯が失われてしまいます。また、むし歯や歯周病は全身に影響します。

## 気付かないうちに悪化する歯周病



フッ化物を活用する  
歯質を強化し、むし歯予防に効果的です。家庭用のスプレータイプが薬店・ドラッグストアなどで購入できます。また定期検診時にフッ化物塗布を受けましょう。  
「歯磨きとつがいの習慣化」大人が仕上げ磨きを  
むし歯に気付いたら、すぐに治療開始

豊かな高齢社会に向けて、この目標を達成するためには、大人よりもむしろ子どもの段階からの予防が最も重要です。  
家族や地域ぐるみで、「自分の歯を守る」、「子どもの歯を守る」という意識を高め、市、各関係機関、学校、職場等の協力体制のもと、あなたの努力とともに8020を推進していきます。

## 8020達成に向けて

高齢期は、歯周病菌や入れ歯についている細菌が、睡眠中や食事の時、誤って気管に入ることによって肺炎を引き起こすことがあります。むし歯や歯周病予防のために、口を清潔にすることが肺炎を防ぐことにもつながります。ぴったり合った入れ歯で、食事や会話を楽しみ、若さを保ちましょう。

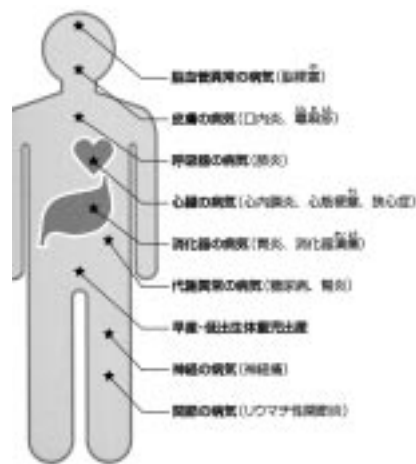

歯科保健相談窓口 をご利用ください  
(出水保健センター内)

ブラッシングや歯間清掃など、口の健康について歯科衛生士がアドバイスします。

かかりつけ歯科医 を持ちましょう

定期的に、かかりつけ歯科医でチェックやケアを受けることで、むし歯や歯周病が予防できます。

## 口の健康にかかわるサービス

名称	対象者	時期	場所
予防のための予約歯科 (フッ化物塗布)	幼児 定員40人(要予約)	毎月第4火曜日(午後1時~同1時30分受け付け)	出水保健センター
歯周疾患検診	40、50、60、70歳の男女	11月	市内歯科医院 (対象者には事前に通知)
5歳児歯科表彰	5歳児健診受診者のうち、むし歯0本で、口の中の状況が良好な幼児		
8020歯科表彰	80歳以上で自分の歯を20本以上有する者		

問い合わせ先 出水保健センター (☎2143)



6月は

『環境月間』

6月5日は

『環境の日』です

6月5日は環境の日です。これは、1972年(昭和47年)6月5日からストックホルムで開催された「国連人間環境会議」を記念して定められたものです。

環境の日には、環境保全の重要性を認識し、行動のきっかけとするため、世界各国でさまざまな行事が行われています。

日本では、6月の1か月間を「環境月間」と定め、環境省は、昨年度に引き続き、平成18年度も地球温暖化防止大規模国民運動「チーム・マイナス6%」などと連携を図り、国民一人一人が自らの生活・行動を見直していくことや、地域を活性化させることなどに視点を置いて、環境保全活動の普及・啓発に関する各種行事等を実施します。

「チーム・マイナス6%」とは？

日本は京都議定書により、CO<sub>2</sub>(二酸化炭素)など温室効果ガスを6割削減することを国際社会に約束しました。その達成に向けて、国民一人一人の行動に加えて、「チーム」となって力を合わせ、冷暖房などの温度調節や水や電気などのエネルギーの節約など、下記の6つの重点行動に取り組むことをいいます。「チーム・マイナス6%」には、日本国民ならだれでも環境省公式ホームページから参加登録できます。

地球温暖化防止や環境保全について難しく考える必要はありません。身の回りのできることからチャレンジしてみませんか？



家族みんなでエコライフ♪

チーム・マイナス6%



商品の選び方で減らそう



エコ製品を選んで買う

水道の使い方で減らそう



蛇口はこまめに閉めよう

温度調節で減らそう

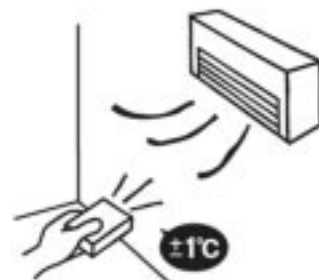

冷房は28に設定しよう

電気の使い方で減らそう

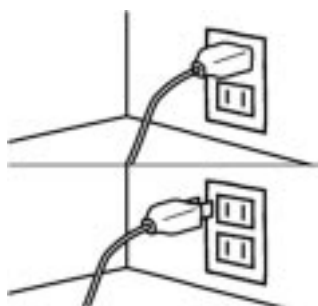

コンセントをこまめに抜こう

買い方で減らそう



過剰包装を断ろう

自動車の乗り方で減らそう



アイドリングをなくそう

# 環境美化推進条例が 7月1日から施行されます



旧出水市で昨年5月30日(ごみゼロの日)から施行されていた環境美化推進条例(通称ポイ捨て禁止条例)が7月1日から、高尾野地区、野田地区でも施行されます。

この条例は、空き缶等のポイ捨てや、飼い犬または飼い猫のふんの放置を禁止するもので、これに違反し、改善勧告と改善命令に従わなかった場合は、5万円以下の罰金という内容になっています。

まず、空き缶等のポイ捨てについては、「何人も、公共の場所等に空き缶等のポイ捨てをしてはならない」と規定されています。

ポイ捨てや飼い犬、飼い猫のふんの放置は、その周辺で生活する人や散歩などをする方に不快感を与えるばかりでなく、環境衛生上も良くありません。

また、ふんの持ち帰りは、飼い主として最低限のマナーです。散歩の際は、移植ごてやビニール袋などを持ち歩くようにしましょう。

なお、ここでいう「飼い主」とは、犬または猫の所有者(所有者以外の者が飼養管理する場合は、その者を含む)をいいます。

次に、飼い犬や飼い猫のふんの放置については、飼い主の責務として、飼い主は、ふん害を防止し、市が実施するふん害防止に関する施策に協力しなければならぬとし、また、禁止行為として、飼い主は、飼い犬又は飼い猫を適正に飼養管理するとともに、みだりにふんを放置してはならない」と規定されています。

ここで「空き缶等」とは飲料を収納していた缶、びん、ペットボトル、その他の容器、たばこの吸い殻、チューインガムのかみかす、ちり紙、包装紙、収納袋、印刷物その他これに類するもので、捨てられることによってごみの散乱の原因となるものをいいます。

また、「ポイ捨て」とは、回収容器またはごみ箱等の所定の場所以外に捨てる行為をいいます。



## マナーを守りましょう

6月はアユ漁解禁の時期です。河川敷で飲食した後は、来たときよりも美しくする気持ちで清掃しましょう。

また、河川敷でごみを燃やすことは、法律により禁止されています。ごみは必ず持ち帰りましょう。

問い合わせ先  
本庁保健環境課  
環境保全係(内線174・175)  
高尾野支所市民生活課  
市民生活係(内線411)  
野田支所市民福祉課  
市民生活係(内線714)

本市には、地域の自治活動を行う組織として「自治会」があります。  
この自治会とは、地域住民みんなが加入し、お互いの人格を尊重しながら、相互理解と協力によって地域の発展、豊かな生活環境をつくり出すことを目的とした組織です。

「自治会」では、自治会長を中心として、  
地域住民の親ぶくを図り、連帯を高める

《花見、夏祭りなど》

生活環境の整備と美化に努める

《リサイクル活動、河川・道路清掃作業、防犯灯の整備・保守、ふるさと出水  
クリーン作戦など》

子ども会・老人会の育成を図る

《各種スポーツ大会、世代間交流事業など》

関係機関・団体との連携を図る

といった活動が行われています。

このほかにも、地域の実情に応じてさまざまな活動が行われています。このような活動を通して、地域内の連帯感が生まれ、住み良い環境が作り出されています。

このような活動をより多くの市民の皆さんと共に推進するため、市自治会連合会と市では「自治会」への加入促進を図っています。



クリーン作戦



スポーツ大会

また、本市では、自治会長を「行政事務連絡員」として委嘱し、次の事務をお願いしています。

- 市からの公文書等の配布、市への報告文書の取り次ぎ、市からの調査の取りまとめおよび市税等の取りまとめ
- 行政事務に関する各種伝達事項の周知



リサイクル指導

自治会では、ごみステーションの管理・清掃を行い、地域の環境美化にも積極的に取り組んでいます。また、自治会から推薦され、市から委嘱された環境美化推進員などの方々がリサイクル品と家庭ごみの正しい分け方・出し方の指導を行っています。

自治会活動と自治会長の仕事

# 6月は『自治会加入促進月間』です

自治会長の役割は、自治会員をまとめていく大変な仕事です。そのためには、自治会員の皆さんの協力が必要です。

より良い「自治会」にするために、知恵を出し合い、お互い協力していきましょう。

問い合わせ先 本庁総務課行政防災係(内線203、204)

# 外観の変更には

## あらかじめ申請手続きが必要なことがあります

### ～ 出水麓伝統的建造物群保存地区 ～

出水麓地区は、平成7年12月から国の重要伝統的建造物群保存地区として文化財に選定されています。そのため外観の変更には、あらかじめ許可が必要となります。また、基準に見合う場合は、補助金等を受けることもできます。

許可申請が必要なもの

建物や石垣の増改築、移転、撤去など  
土地の造成、木竹の伐採、看板の設置など

許可申請が不要なもの

災害時の応急処置や枯れた木竹の伐採など  
部屋の中の改造等で、外観に変更がないもの

奨励金や補助金を受けられる方

地区内の土地の所有者等  
公道等に面した生垣のせん定を実施された方  
文化財に指定された建物や工作物の保存修理または物件の復元をされる方、この補助制度は、あらかじめ予算確保の準備が必要などから、実施年度の前年から手続きが必要となります。平成19年度分を希望される方は、6月末までに社会教育課へ申し出てください。

### 出水麓伝統的建造物群保存地区 範囲図

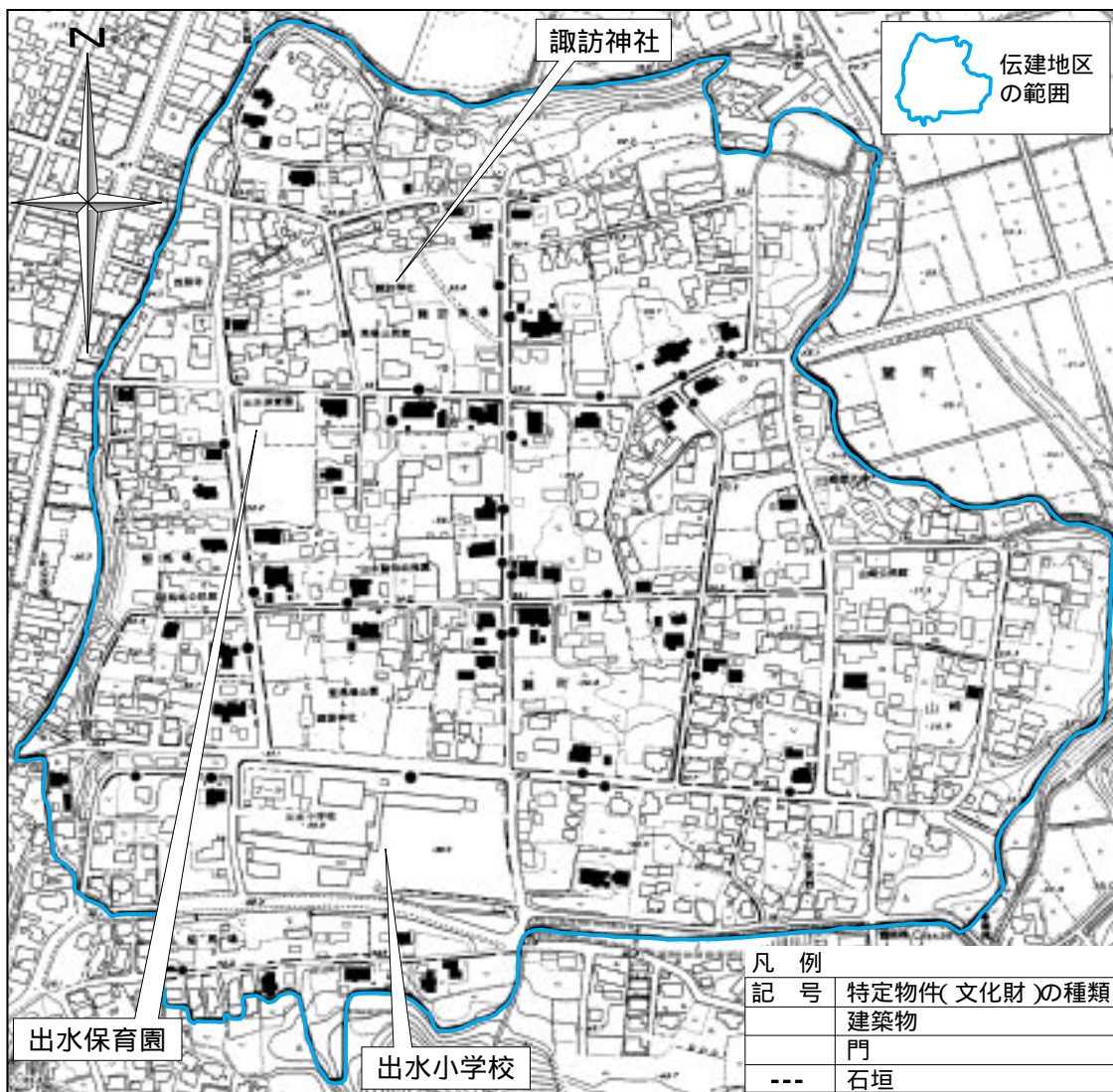

問い合わせ先 市中央公民館内社会教育課文化係

( ☎ 2106 )

# 行政改革推進委員会委員を募集します

市では、簡素で効率的な市政の実現を推進するため、『行政改革大綱及び実施計画』を策定し、行財政改革に取り組む方針です。  
今回、そのために『出水市行政改革推進委員会』を設置し、その委員の一部を募集します。

## 募集人員

2人

## 応募資格

次の条件を満たすこと  
満20歳以上で、市内に居住、または、市内の事業所に勤務していること  
平日に開催する会議に参加できること

## 任期

委嘱の日から2年以内

## 応募用紙

左ページの応募用紙をご利用ください。また、市のホームページからもダウンロードできます。

## 応募方法

応募用紙に必要事項を記入の上、持参、郵送、FAX、または、メールにて提出してください。

## 選考方法

応募内容をもとに、書類選考で決定します。

## 選考結果

応募者全員に通知します。

## 募集期間

6月1日(木)から同16日(金)まで(必着)

## 提出先

直接持参する場合  
本庁新市まちづくり推進課  
市民相談室、または、各支所総務課へ  
郵送の場合  
〒899 0292

出水市緑町1番3号  
出水市役所企画部新市まちづくり推進課あて  
FAXで送付する場合  
②1645  
電子メールで送付する場合  
shimachi\_c@city.izumi.kagoshima.jp

## 問い合わせ先

本庁新市まちづくり推進課  
行政改革推進係(内線282・283)

## 音声訳講習会受講生を募集

内 容	視覚障害者向けに広報紙をテープに録音する奉仕員養成を目的とした講習会です。		
実施日時	6月24日(土) 午前10時～午後3時		
場 所	市中央公民館		
募集定員	30人	受講料	無 料
申込期限	6月22日(木)		

申込・問い合わせ先 本庁社会福祉課社会係(内線166)

## みんなで加入しよう！ 出水市交通災害共済

今年も、『出水市交通災害共済通称…1円保険』の切り替え時期になりました。この共済は、1人当たり年額360円(1日約1円)という安い会費で、交通事故で死亡したときに見舞金を受け取ることができる市民相互の救済制度です。

もしものときのために、家族そろって加入しましょう。

高尾野地区、野田地区にお

住まいの方で、既に450円の会費で加入されている方は、再度加入する必要はありません。

## 加入できる人

本市に住民登録または外国人登録をされている方  
市外に居住する学生で保護者が の方

共済有効期間 平成18年7月1日から平成19年6月30日まで(7月1日以降に加入された方はその翌日から有効)

共済適用事故 自動車、二輪車等による人身事故および自損事故

申込書は、各戸に配布しますが、本庁市民課、高尾野支所市民生活課、野田支所市民福祉課の各市民生活係にも準備してあります。申込書の裏面に掲載してある「注意事項」ととりきめをよく読んでからお申し込みください。

## 問い合わせ先

本庁市民課市民生活係  
(内線137)

高尾野支所市民生活課市民生活係(内線411)

野田支所市民福祉課市民生活係(内線715)

# 行政改革推進委員会委員応募用紙

出水市企画部 新市まちづくり推進課 あて

氏 名	(ふりがな)
住所 / 連絡先	〒
	(電話番号) (            )
生 年 月 日	明・大・昭            年            月            日生
性 別	男 ・ 女
略 歴	年 月
	年 月
	年 月
	年 月
応募動機 *不足する場合は、 裏面をご利用ください。	

キリトリ線

(氏名： )

応募動機	

キ  
リ  
ト  
リ  
線

注意

FAXで送付される方は、裏面の送信忘れがないようご注意ください。



# 人間ドック利用者を募集

## 一般ドック・脳ドック(一日外来人間ドック)

	一般ドック	節目ドック	脳ドック
定員	市内医療機関 130人(一般コース100人、 婦人コース30人) 市外医療機関 68人(一般コース35人、 婦人コース33人)	75人(一般コース50人、 婦人コース25人)	40人
申込方法	国民健康保険証をお持ちの上、本庁・各支所の国民健康保険担当係へお申し込みください。		
受付期間	市内医療機関 6月15日(木) ~7月18日(火) 市外医療機関 検査予定日の一週 間前までに、利用申込書により農 協各事業所へお申し込みください。	6月15日(木) ~7月18日(火)	6月15日(木) ~7月18日(火)
検査内容	市内医療機関 胸部・循環器・消化器検査、肝・じん・すい臓機能検査、糖尿 病検査、血清脂質検査、乳・子宮がん検査(婦人コースのみ) 市外医療機関 検査料30,000円以上で鹿児島県 厚生農協連健康管理センターが行 う検査		MRA(脳の断層撮影)検 査、MRI(脳の血流)検 査、一般血液検査、血清 脂質検査
検査料 および 補助額 (予定)	市内医療機関 《一般コース》 検査料 37,180円 補助額 26,000円 自己負担額 11,180円 《婦人コース》 検査料 46,880円 補助額 33,000円 自己負担額 13,880円 市外医療機関 《一般コース》 検査料 44,080円 補助額 23,000円 自己負担額 21,080円 《婦人コース》 検査料 49,850円 補助額 25,000円 自己負担額 24,850円	《一般コース》 検査料 37,180円 補助額 26,000円 自己負担額 11,180円 《婦人コース》 検査料 46,880円 補助額 33,000円 自己負担額 13,880円	検査料 36,880円 補助額 25,800円 自己負担額 11,080円
検査 実施期間	平成18年7月~平成19年3月		平成18年9月~平成19年3月
指定 医療機関	市内医療機関 北満病院、楠元内科医院、吉井中央病院、東医院、井上医院、 恒吉医院、朝倉医院、出水総合医療センター、高尾野医療セ ンター、野田医療センター 市外医療機関 鹿児島県厚生農協連健康管理セン ター		出水総合医療センター

4月1日現在、35歳以上の国民健康保険被保険者で被保険者期間が1年以上、かつ、前年度分の国保税を完納している方が対象になります。病

気療養中の人は除きます。ドックの利用は、人間ドックまたは脳ドックのいずれか年1回です。また、節目ドックへ平成18

年度中に45歳、55歳になる方を対象にも実施しています。人生の節目に一度ドックを受けてみませんか?

定員になり次第締め切ります。

問い合わせ先 本庁市民課健康保険係(内線129、145、146、156)  
高尾野支所市民生活課保険年金係(内線413)  
野田支所市民福祉課保険年金係(内線713)

天ぷら油火災に  
注意しましょう！

全国でも常に火出原因の上位にあるのが「こんろ」を原因とした火災で、特に「天ぷら油火災」が多く発生しています。市内においても、今年に入ってからすでに3件の天ぷら油火災が発生しています。

天ぷら油火災を防止するために大切なことは、揚げ物料理中はその場を離れないことです。やむを得ず離れる場合は、必ずガスこんろ・電気調理器のスイッチを切って下さい。また、ガスこんろは「天ぷら油過熱防止装置」や「立ち消え安全装置」が付いたもの

を購入されることをお勧めします。

特に、揚げ物料理をされるときは、過熱防止装置のついている側のこんろを使用してください。

**天ぷら油過熱防止装置**  
バーナー部中央についている温度センサーが鍋底の温度を感じし、油温がおおむね250℃に達すると自動的にガスを遮断する機能です。

**立ち消え安全装置**  
煮こぼれや点火ミス、強風などでガスこんろの火が消えてしまった場合に、自動的にガスを遮断する機能です。  
問い合わせ先  
出水消防費 ☎0119

クレインパークいずみからのお知らせ

# 石

を募集しています

「思い出の石」「旅先での記念の石」「鉱物」「化石」なんでもけっこうです。第20回企画展「きれいな石展(化石、岩石、鉱物)」と同時開催の第1回市民コレクション展「石の魅力」で展示します。

展示期間

7月15日(土)~8月31日(木)

展示場所

クレインパークいずみ  
1階企画展示室

募集期限

6月30日(金)

応募方法 期限までにクレインパークにご連絡ください。

問い合わせ先

クレインパークいずみ  
(☎08915)

児童生徒の  
理科研究記録・作品展  
6月3日(土)~7月2日(日)  
県内の児童・生徒が作った理科研究記録や採集物を展示します。研究や採集のしかたを分かりやすく紹介します。  
夏休みの自由研究の参考にしよう！

## 平成18年度 ネイチャークラブのメンバーを募集!

市青年の家では、主に土曜日を利用して自然体験活動をする「ネイチャークラブ」のメンバーを募集します。

活動内容

実施月日	活動テーマ	活動場所
7月8日(土)	野外ゲームで友達を作ろう	市青年の家
8月19日(土) 20日(日)	《お泊まりネイチャークラブ》 家族で虫取りキャンプ	市青年の家
9月9日(土)	河原で石ころアート	米ノ津川流域
10月7日(土)	ハイキング	高川ダム
11月11日(土)	草木染めに挑戦	市青年の家
12月9日(土)	野鳥を観察しよう	クレインパークいずみ
1月13日(土)	記念品を作ろう	市青年の家

活動時間は、基本的に午前中(午前9時から正午まで)ですが、活動内容によって多少前後することがあります。

活動内容は、天候等の影響により変更する場合があります。

対象者

市内の小学生とその保護者等で、年間を通じて参加できる方  
夏休みのキャンプの参加は希望者のみ保護者同伴)とします。

定員

50人程度(先着順)

申込期限

6月29日(木)

参加費用

1人年間1千円(保険料および材料代)  
保護者等も保険料1人500円をご負担ください。  
夏休みのキャンプは別に1人700円(材料代等)が必ず要です。

申込・問い合わせ先

市青年の家 ☎2135、  
FAX ☎9417



草木染めに挑戦



# 2006年 夏祭りいずみ 「鶴翔祭」

7月22日(土)・23日(日)開催

## イベントの参加者を募集!!

2006年 夏祭りいずみ「鶴翔祭」では、次のイベントを計画しています。市民参加型の祭りですので、年齢や性別は問いません。職場や各種団体、その他のいろいろなグループを作り、ご参加ください。

日 時	イベント名	場 所	申込期限	申込・問い合わせ先
7月22日(土)	仮装パレード	本町通り 歩行者天国	6月30日(金)	商工観光課(内線151、152)
	みこし担ぎ競争		6月20日(火)	出水市観光協会(☎②1337) (出水商工会議所内)
	市民総踊り大会		6月30日(金)	夏祭りいずみ鶴翔祭事務局(☎②1337) (出水商工会議所内)
	みこしパレード			
7月23日(日)	演芸大会	市総合運動公園 芝生広場	6月20日(火)	

前回申し込みいただいた団体には、参加申込用紙をお送りします。  
参加申込用紙は出水商工会議所、商工観光課にあります。なお、各イベントによって申込期限が異なりますのでご注意ください。



## ボランティア スタッフ 大募集!

夏祭りいずみ「鶴翔祭」実行委員会では、暑い夏をさらに熱く、共に夏祭りを支えてくださるボランティアスタッフを募集しています。

年齢や性別は問いません。やる気のある方ならどなたでも歓迎します。

詳しくは、夏祭りいずみ鶴翔祭事務局(☎②1337、出水商工会議所内)までお問い合わせください。

## フリーマーケット 我楽多市

### 《出店者募集》

家庭に眠っている不要な衣類、雑貨、贈答品など(食料品や危険物は除く)を自分たちで販売してみませんか?

参加料、販売手数料は必要ありません。

日 時 7月23日(日) 午後4時~同7時まで

場 所 市総合運動公園芝生広場

参加資格 代表者が本市在住の方で18歳以上(高校生は除く)の個人またはグループ。ただし、リサイクル業者の方はご遠慮ください。

会場準備(テント設営など)に参加していただきます。

申し込み方法

企画調整課にご連絡ください。  
詳しい資料、申込用紙を送付します。

申し込み多数の場合は、抽選になります。

申込期限 6月30日(金)必着)

申込・問い合わせ先

企画調整課企画調整係(内線223)



# 市税等の納付方法が変わります

新市では市税等の納付書が、税目等市県民税・固定資産税・国民健康保険税・介護保険料)ことに発行されます。

税目等が4種類になることから、分かりやすいように、納付書の色が次のように区分されました。また、納期は平成18年6月から平成19年1月までの8期に統一され、これまで4期で納付されていた方も8期に変更されます。

なお、平成17年度まで、旧高尾野町と旧野田町にお住まいの方は、一括全納された場合、前納報奨金制度がありました。ただし、一括全納を希望される方のために納税通知書と一緒に第1期分と全納分の納付書を送付する予定です。

- 市県民税
- 固定資産税
- 国民健康保険税
- 介護保険料

紫(青)茶(緑)

# 納付は口座振替で!

市では、口座振替による納付を勧めています。煩雑さの解消や紛失・盗難等の不安解消の点からも、ぜひ口座振替をご利用ください。

手続きは金融機関の預金通帳とお届けの印鑑があれば簡単にできますので、これを機会に是非口座振替の手続きをされますようお願いいたします。

また、手続きに必要な用紙は、税務課および金融機関に用意してありますのでお気軽にお問い合わせください。

問い合わせ先 本庁税務課課税係 内線113・114  
 収納係 内線115・116)

# 平成18年度から介護保険料が変わります

平成12年度から実施されている介護保険制度は、要介護状態になった高齢者が1割の自己負担でサービスを利用して、自宅または施設で生活をしていくのを支援していくため、お互いに助け合う相互扶助制度です。

所得階層	対象者	割合	月額保険料	
			平成17年度	平成18年度
第1段階	生活保護受給者と世帯非課税の老齢福祉年金受給者	0.45	1,440円	1,710円
第2段階	本人および世帯全員が市民税非課税で、本人の年金収入額とその他の所得額が80万円以下の方	0.5	2,400円	1,900円
第3段階	本人および世帯全員が市民税非課税で、第2段階に該当しない方	0.75	2,400円	2,850円
第4段階(基準額)	本人が市民税非課税の方(世帯の中に課税者がいる)	1.0	3,200円	3,800円
第5段階	本人が市民税課税で、所得額が200万円未満の方	1.25	4,000円	4,750円
第6段階	本人が市民税課税で、所得額が200万円以上400万円未満の方	1.5	4,800円	5,700円
第7段階	本人が市民税課税で、所得額が400万円以上の方	1.75	5,600円	6,650円

65歳以上の方(第1号被保険者)の介護保険料は市町村が3年ごとに決めることになっていきます。平成15年度の見直しでは、平成14年度までの保険料と同額に据え置くことができましたが、平成17年度の保険給付費介護保険特別会計が負担する金額は、35億5千800万円となる見込みであり、平成12年度の約22億700万円の約1.6倍になっていきます。平成18年度以降、高齢者

要介護者の増が見込まれることから、介護保険財政の健全な運営を行うため、平成18年度から平成20年度までの基準額保険料を月額3千800円に引き上げることになりました。なお、年金収入額とその他の所得を合算した金額が年間80万円以下の高齢者の保険料は、保険料基準額に対する保険料率を0.75から0.5に引き下げる低所得者対策が導入されました。

問い合わせ先 本庁介護保険課介護保険係(内線178、191)

「測量の日」を  
「ご存じですか？」

6月3日は「測量の日」です。測量法が昭和24年6月3日に公布されたことにちなんで、平成元年6月3日に制定されました。

本市は、旧出水市が昭和55年から平成10年まで、旧高尾野町が昭和29年から同39年まで、旧野田町が昭和54年から同63年まで地籍調査を行い、全域にわたって正確な測量を実施してきました。

この時に測量の基礎となる三角点や図根点を市内全域に設置し、その後、旧高尾野町では平成14年から同16年にかけて2、4級基準点を整備し、旧出水市と旧野田町では無くなった図根点を毎年計画的に復旧しています。

この三角点や基準点・図根点は土地の分筆や復元などの測量をする時には欠かせないものであり、皆さんの財産を守るために必要なものです。自分の土地や周辺にどのような三角点や基準点・図根点が設置されているかを知り、大切にしましょう。

なお、土地の掘削や埋立てなどで三角点や基準点・図根点が支障となる場合は、本

庁・各支所の税務課固定資産税担当係にご連絡ください。問い合わせ先

- 本庁税務課固定資産税係 (内線118)
- 高尾野支所税務課固定資産税係(内線408)
- 野田支所税務課税務係 (内線707)

税務職員(税務大学校生)を募集

人事院と熊本国税局では税務職員(税務大学校生)を募集します。

受験資格 昭和61年4月2日から平成元年4月1日までに生まれた者(学歴は問いません)

試験の程度 高校卒業程度  
申込書受付期間 6月20日(火)から同27日(火)まで  
(消印有効)

第1次試験日 9月3日(日) 問い合わせ先

人事院九州事務局  
(☎092 431 7733)

熊本国税局人事第二課  
(☎096 354 6171)

出水税務署総務課  
(☎0200)

国民年金情報

国民年金保険料の半額免除の承認を受けた方へ

半額保険料の納め忘れはありませんか？

半額免除の承認を受けたのに、半額分の保険料を納めないと全額納めていない期間(未納期間)と同じ扱いになります。

未納期間は、年金を受ける資格期間に算入されませんし、年金額にも反映されません。納付期限から2年以上経過すると、時効により納めることができなくなり、まだ納めていない方は、早めに納めましょう。

納付書をなくされた方は、川内社会保険事務所または本庁・各支所の国民年金担当係にご連絡ください。

年金の請求はお忘れなく

年金は、年金を受けることができる年齢に達しても自動的に支給されません。必ず「裁定請求」をしてください。裁定請求の手続きは、公的

年金に加入していた期間の全てが第1号被保険者(国民年金)の方は、本庁・各支所の国民年金担当係で、厚生年金の期間・第三号被保険者(厚生年金加入者・共済組合員に扶養されている配偶者)期間のある方は、川内社会保険事務所で行ってください。

なお、市では、毎月1回、川内社会保険事務所職員による年金相談を行っていますのでご利用ください。相談日等は、広報いずみでお知らせします。

また、裁定請求の手続き等についてはご不明な点は、本庁・各支所の国民年金担当係にお尋ねください。

年金の受給資格期間が足りないときは、任意加入しましょう

老齢基礎年金を受けるためには、国民年金保険料を納めた期間・保険料免除期間・若年者猶予期間・学生納付特例期間・合算対象期間の合計が25年(30月)以上必要です。この期間が足りない場合、また25年以上の期間はあるもの

未納などの期間がある場合は60歳から65歳になるまで、希望により国民年金に任意加入することが出来ます。

また、昭和40年4月1日以前に生まれた方は、老齢基礎年金の受給資格期間が足りない場合に限り、さらに65歳から70歳になるまで任意加入することが出来ます。

手続きは、60歳になつてから本庁・各支所の国民年金担当係で行ってください。申請した月から加入できます。

出水地区年金相談所を開設

相談日 6月23日(金)  
時間 午前10時から午後3時まで

場所 高尾野支所会議室内  
内容 国民年金・厚生年金の手続き等

相談員 川内社会保険事務所職員

問い合わせ先  
本庁市民課

国民年金係 内線147・148

高尾野支所市民生活課  
保険年金係 内線413

野田支所市民福祉課  
保険年金係(内線713)

# 知ってて よかった!

## 消費生活情報

だまされない  
消費者になろう!

年々消費者被害は増え続けており、その内容をみると悪質商法が多様化していることが分かります。

悪質商法には、昔から行われてきた「消防署のほうから消火器の点検に来ました」といった「かたり商法」「点検商法」や、「催眠(SF)商法」などのほか、最近では架空請求など、従来は想像もできなかった新しい手口が出てきています。

今後も次々と新しい手口のものが出てくることは間違いありません。しかも、次にとこのようなものが出てくるかということはほとんど予想困難といえます。

被害を防ぐためには、消費者自身が契約社会に生きていくことを自覚することが大切です。

### 被害に遭わないための10か条

- 来訪者の身分と用件をしっかりと確認する
- 知らない人を簡単に家の中に入れない
- もつげ話・うますぎる話に乗らない
- 貯金や財産の話を他人にしない
- 必要ないものはき然とした態度で断る
- しつこい相手には110番
- 一人で悩まないで、第三者に相談
- サインは契約書の内容をよく確認してから
- 契約しても金銭の支払いは後払いで
- 日ごろから新聞やニュースを通じて知識を身につけておく

万一被害に遭った場合は、すぐに本庁市民課市民生活係(内線135・137)にご相談ください。  
また、被害に遭わなくても消費生活に関する相談を受け付けています。

# ● 図書館だより ●

## 図書館の利用方法

どなたでも館内で本を閲覧することが出来ます。  
市内に住んでいる方が通勤・通学している方は、利用者カードの交付を受けて本を借りることが出来ます。  
1枚の利用者カードで市内の3館すべてに利用できます。  
本は3館合わせて8冊まで、2週間の期限で借りることが出来ます。

## 新しい本の紹介

### 《幼児・小学生》

たからもの(ユリ・シユル ヴイツ) おうちをつくる(角野栄子) きみのうち、ぼくのうち(ヤン・ホアン) あしたのねこ(木村裕一) こんやもカーニバル(斉藤洋) おんちのイゴール(きたむらさとし) ひつじばあ(あきやまただし) ぼくはほんとにかいじゅうなんだ(後藤竜一) ねこのなまえ(いとうひろし) いぬがかいたーい!(ポプ・グラハム) そうくんのあめふりさん(なかのひろたか) 等

### 《小学生・中学生》

本朝奇談 天狗童子(佐藤さとる) 牡丹さんの不思議な毎日(柏葉幸子) リリアン(山田太一) アキンボとアフリカゾウ(A・M・スミス) 自由の森の戦い(ポール・スチュワート) 等

### 《高校生・一般》

オブリビオン 忘却(石原ナオ) 鬼喰う鬼(野火迅) 軽井沢日記(馳星周) 世界樹の枝で(橋本希蘭) 付き添い(辰伊岡瞬) 情けは人の死を招く(射逆裕二) 名将 佐竹義宣(南原幹雄) 忘れえぬ人(山口瞳) 蒼いみち(小澤征良) 骨董物語(桐島洋子) 銃とチョコレート(トニー) 聞き屋 与平 江戸夜咄(莫宇江佐真理) 旅のいろ(北方謙三) 主婦と恋愛(藤野千夜) スコットランドヤード・ゲーム(野島伸司) うそ(そ病弱若旦那) 江戸を出る(畠中恵) 押入れのちよ(荻原浩) 残光(小島信夫) 踊る天使(永瀬隼介) 風に舞いあがるビニールシート(森絵都) 強運の持ち主(瀬尾まいこ) 波切り(莫椎名誠)

【読み聞かせ】  
中央図書館  
毎週水曜日午後4時  
高尾野図書館  
毎週月曜日午後4時  
野田図書館  
毎週木曜日午後4時

【親子読書教室・すくすく】  
高尾野図書館  
第2・第4火曜日  
午前10時30分

【成人読書会・いもつる】  
高尾野図書館  
第4月曜日午前10時

	開館時間	6月の休館日
中央図書館 (☎③2105)	平日 午前9時～午後8時 土曜・日曜日 午前9時～午後6時	5日、12日、19日、 26日
高尾野図書館 (☎②5452)	午前9時～午後6時	1日、8日、15日、 22日、29日
野田図書館 (☎④3100)	午前9時～午後6時	2日、9日、16日、 23日、30日

**青空のもと、花見とバーベキューで交流を深める**  
 肥薩おれんじ鉄道野田郷駅の北側広場で4月8日、同鉄道の開業2周年を記念して、お花見・バーベキュー大会が開催されました。  
 このイベントは、同鉄道の利用促進と地域の活性化を図ろうと野田郷駅利用促進を考える会(片野坂正勝会長)が企画。1人1千円の参加費で焼き肉食べ放題、焼酎飲み放題ということもあり、鹿児島市をはじめ近隣市町から同鉄道を利用して親子連れや団体など約150人が参加しました。  
 線路に沿って植えられた桜は満開の時期を過ぎていましたが、参加者はさわやかな青空のもと、バーベキューを楽しみながら交流を深めていました。



**子どもたちを守れ! 「子ども110番の車」出発**  
 出水電気工事工業協同組合(岩崎孝和理事長)は、同組合に加盟する業者の車185台に「子ども110番の車」のシールを貼り、子どもが助けを求めてきた場合、保護して警察への通報などの対応をとる取り組みを行っています。  
 4月8日、出水警察署で行われた出発式で岩崎理事長は、「地域社会全体で子どもを犯罪等から守り、安全・安心な地域づくりを協力したい」と話していました。  
 また、同組合青年部は同日、出水警察署と九州電力(株)出水営業所の協力のもと、春の全国交通安全運動に合わせ市内24か所の信号機の清掃サービスをを行いました。このボランティア活動は今年で11回目になります。

**自然や故郷の良さを見直そう!**  
 大正後期から昭和初期にかけて行われた小原地区の開墾の歴史をしのぶ「第6回味噌なめてまつり」が4月16日、小原地区の開墾記念碑みそなめての碑(前)の広場で行われました。  
 これは、先人の開墾当時の苦難をしのび、地域住民が交流することで、自然や故郷の良さを見直し地域の活性化を図ろうと、小原地区むらづくり委員会(若松芳樹委員長)の主催により開催され、多くの人でにぎわいました。  
 当日は、草履や縄を作るわら工作、ラムネ早飲み大会、丸太早切り大会などのほか、一昨年20年ぶりに復活した「小原新地節」も披露され、訪れた人たちは春の穏やかな一日を楽しんでいました。



**健康で生きがいのある生活を送りましょう**  
 平成18年度の高齢者大学の開講式が行われました(出水人生大学と高尾野鶴亀大学が4月20日、野田高齢者大学が5月19日)。  
 高尾野農村環境改善センターで行われた高尾野鶴亀大学の開講式には受講生ら約60人が出席。受講生を代表して前原尚則さん(麓)が、「学習を通して一人一人の生きがいづくりや仲間づくり、学習目標の実践に努めます」と誓いのことばを述べました。  
 高齢者大学は、毎月1回開講され、教養学習やクラブ活動(趣味学習)を行います。毎年、多くの高齢者が参加され、学習の場としてだけでなく、受講生の交流の場にもなっています。



### 高齢者宅の建具を無料修理

出水地区の建具・家具業者で組織する出水市木製品工業組合(井手上均組合長)が4月10日、市内の独り暮らしの高齢者宅を訪問し、ボランティアで建具の修理を行いました。

同組合は、日本建具組合連合会が定めた4月10日の「よい戸の日」にちなみ、昭和62年からこの活動を続けています。

今年は組合員12人が参加して、西出水地域の7戸を訪問。組合員は、慣れた手つきで閉まりの悪い障子やふすまのみやかんなを使って調整したり、古くなって滑りが悪くなった戸車を取り替えたりして、高齢者から大変喜ばれていました。

### 友達や家族でゲームに挑戦

4月29日、市青年の家で春の自然まつり第4回チャレンジ・ラリーが開催されました。

チャレンジ・ラリーとは、地図とコンパスを使ってポイントを探し出し、自然の地形や道具を利用したゲームに挑戦して、楽しみながら得点を競うものです。

コースは、どきどきコース(ポイント10か所)とわくわくコース(ポイント7か所)の2コース。39組、155人が友達や親子でチームを作り、ゲームに挑戦しました。

どきどきコースに参加した、下水流小学校5年の上之園浩輝君は、「すごく楽しかった。来年も参加したい」と元気よく話してくれました。



### マテ貝採りに大はしゃぎ

出水市観光協会(茂原真琴会長)主催のマテ貝採り・タケノコ掘り体験観光が4月29日と30日に開催され、鹿児島市など県内各地から27人が参加しました。

初日は、麓武家屋敷群を牛車でのんびりと観光した後、干拓地に面した干潟でマテ貝採り。大漁とはなりませんでしたが、参加者は初夏を思わせる陽光の中、心地よい潮風に吹かれながらマテ貝採りを楽しみました。

家族で参加した鹿児島市立中洲小学校1年の立石将彬君は、「砂から出てきたところをつかまえるのが楽しい」と笑顔で話していました。

また、二日目は、平岩地区の竹林でタケノコ掘りを体験しました。



### みかん園で心地よい汗

元気な針原地区をアピールしようと、「第5回みかんの花咲く丘ウォーキング大会」(針原地区むらづくり委員会主催・古川守委員長)が5月7日、市内外から約550人が参加して行われました。参加者は、みかんの花の香りが漂う園内や針原川災害復興記念公園を歩き、心地よい汗を流していました。

ゴール地点の市海洋公園では、だこ汁が振る舞われたほか、針原地区のみかんなどが当たる抽選会もありました。野田小学校2年の坂元忠君は、「友達もできて楽しかった。だこ汁もおいしかった」と話していました。







中央高校野球部が九州大会に出場

第118回九州地区高校野球大会鹿児島県予選で、出水中央高校が準優勝し、優勝した神村学園とともに九州大会への出場を手にしました。

4月11日、同校野球部の選手らが市役所を訪れ、吉満市長職務執行者に準優勝と九州大会出場の報告を行いました。



「安全運転でお願いします！」

「春の全国交通安全運動」が4月6日から同15日までの期間で実施されました。期間中の4月7日には、国道3号沿いの築港公園前で、出水市交通安全女性の会や出水地区交通安全協会、出水地区安全運転管理協議会のメンバーらがドライバーに交通安全を呼び掛ける「街頭キャンペーン」を行いました。



高尾野川に稚アユ放流

高尾野内水面漁協(高崎正風組合長)は4月25日と28日、高尾野川に稚アユ130キ(約22,000匹)を放流しました。

25日は、組合員ら13人が上水流橋から松元橋(砂原)までの7か所に80キを放流。6月1日のアユ漁解禁に向け、大きく育ててほしいものです。



会場いっぱい 春の香り

高尾野町文化協会主催の「高尾野町春の文化祭」が4月15日と16日に高尾野農村環境改善センターで開催されました。

会員による写真や生け花の展示のほか、「えびね蘭展示会」もあり、会場は春の香りに包まれていました。



武家屋敷でお茶のおもてなし

5月3日、公開武家屋敷「竹添邸」で抹茶と和菓子のサービスを行う「盆点」がありました。

これは、観光客に歴史のある武家屋敷の雰囲気を感じてもらおうと、市内の観光関係者らで構成する市もてなしの心育成協議会(茂原真琴会長)が、毎年実施しています。



女子中学生元気にアタック!

4月29日、第23回出水ロータリークラブ旗争奪中学校女子バレーボール大会が高尾野体育館で、市内中学校から8チームが参加して行われました。

優勝は江内中、準優勝は高尾野中、第3位は米ノ津中でした。また、最優秀賞は江内中3年の徳田直美選手が受賞しました。



## あなたの声をお聴かせください

市では、「市民参画と協働による、市民が主役の温かさの伝わる市政の実現」を基本姿勢に、市民の皆さんの生活や体験の中から生まれる貴重な意見をお聴かせいただくため、市内21か所に『市長への手紙』専用の用紙、封筒を設置しています。この封筒でお送りくだされば、切手代は不要です。皆さんの率直な意見やご希望をお寄せください。

### 【設置場所】

市役所本庁 高尾野支所 野田支所 江内出張所 米ノ津出張所 市中央公民館 中央図書館 出水総合医療センター 野田医療センター 市社会福祉会館 市公設地方卸売市場 鹿児島いずみ農協大川内事業所 鹿児島いずみ農協出水事業所 鹿児島いずみ農協米ノ津事業所 大川内郵便局 出水郵便局 西出水郵便局 米ノ津郵便局 前田簡易郵便局 福ノ江郵便局 荘郵便局



広く市民にお知らせすべき内容は、広報いずみに掲載する場合があります。FAX(市民の声110番 ☎5813)でも受け付けていますが、その場合、通信料金は自己負担となります。

問い合わせ先  
企画調整課広報・男女共同参画係(内線224、225)

## 世帯数と人口

(5月1日現在：住民基本台帳)

世帯数	2万4,050(+216)
人口	5万8,299(+302)
男	2万7,337(+144)
女	3万 962(+158)
出生	41
死亡	53
転入	584
転出	270

( )内は前月比

## 6月の主な行事

第48回全国水道週間(1日～7日)

歯の衛生週間(4日～10日)

児童生徒の理科研究記録・作品展(3日～7月2日・クレインパークいずみ)

1日(木) アコ漁解禁(夜明けとともに・高尾野川)

4日(日) アコ漁解禁(午前4時・米ノ津川本流および支流)

サンデーサイエンス「巨大シャボン玉を作ろう(午後2時・クレインパークいずみ)1日、18日、25日(同)



アコ漁解禁  
(米ノ津川)

咲き誇るアジサイ



## 休日当番医

6月 4日

吉井中央病院 内・外・児科 ☎3111 東大野(出水)

クリニック・なかむら 消化・内・外科 ☎0241 平良馬場

水野歯科医院 歯科 ☎0064 柴引

6月11日

恒吉医院 消化・内科 ☎0048 大和

平田整形外科クリニック 整形外科 ☎8801 西町

村岡歯科医院 歯科 ☎0601 春日町

6月18日

北満病院 循環・内科 ☎2333 井上

白男川クリニック 産・内・児科 ☎0009 広瀬

橋口歯科医院 歯科 ☎0508 (阿久根市)

6月25日

野田医療センター 内・外科 ☎2023 仮屋

吉井医院 内・児科 ☎1111 新町

つばさ歯科医院 歯科 ☎8519 花立西

歯科医院診療時間 午前8時～正午

変更になることがあります。

出水消防署(☎☎0119)にお問い合わせください。

## 保護のマナヅルが産卵

羽などをけがして飛べなくなり、市ツル保護センターで保護されているマナヅル2羽が、卵2個を産卵していることが分かりました。

同センター管理受託員の時吉秀次さんが、5月12日と15日にそれぞれ1個を確認。現在、2羽が交互に卵を抱いているとみられ、有精卵であれば30日前後でふ化するそうです。

同センターでは、2年前にもマナヅルが卵2個を産卵しており、今回が2回目。前回は残念ながらふ化には至りませんでした。



## クレインパーク 自然だより ②



根回り17m、樹高4m、樹齢500年

今月は、ソテツを紹介し、ソテツは九州以南の主に海岸近くに自生しています。写真のソテツは八幡(野田)の感応寺のもので、大事に植栽されており、

### 『今月の問題』

鳥のさえずりの季節ですが日本三大鳴鳥は、ウグイス、オオルリと次のどれ。

- A ヒバリ
- B モズ
- C コマドリ

答えはホームページか来月号で  
(先月号の答えは、Aのキジでした。)

大変貴重なものです。鉄を受けると元気になる(蘇鉄)というのが語源と言われています。青々とした葉は多数の線状の鋭いとげを持つ小さい葉でできており乾燥に強いつくりです。幹は1歳成長するのに40年以上かかり、ゆっくりとした成長が長寿の秘訣かもしれません。

## ありがとうの気持ちあふれる学校



130周年記念事業で正門周辺が大きく変身しました

「ほめる教育」を推進する中で、子どもたちみんなが仲良く触れ合える楽しい生活を送っています。

昨年の創立130周年を機に、「ありがとうの気持ちあふれる学校」を目指して、たくましく生きる子どもを育成し、すべての子どもに行き届く教育を行っています。

## わたしたちの学舎 ②

創立131周年  
高尾野小学校

かこしい子  
おもいやりの  
心をもった子  
のびのび  
と成長した子



児童数：541人

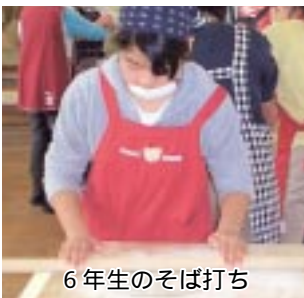

6年生のそば打ち

6年生が栽培したそばでそばを打ちました。自分たちで打ったそばの味は、また格別です。



緑化活動

朝の係活動や委員会活動では、学級園や一鉢の栽培活動に取り組んでいます。



読書ボランティア「すずの首会」による読書活動

読み聞かせやパネルシアターには、どの学年の子どもたちもくぎ付けて、楽しいひとときになっています。



1年生を迎える会

各学年から学校生活の紹介や励ましの言葉を贈り、1年生を温かく迎え入れました。