



鹿児島県出水市

広報

いずみ

人と自然が融和した にぎわいある元気都市 出水市

「外木場義郎氏に市民栄誉賞第1号」



(市役所議事堂にて5月14日撮影)

世帯数と人口

(6月1日現在:住民基本台帳)

世帯数	2万 4,799 (- 4)
人口	5万 5,819 (+ 27)
男	2万 6,075 (+ 16)
女	2万 9,744 (+ 11)
出生	43
死亡	51
転入	143
転出	104

()内は前月比

主な内容

市長と外木場氏が対談.....	2~3
都市計画マスタープランを解説.....	4
出水への定住を全力で応援します.....	5
指定管理者選定審議会委員を募集.....	13

7

2013 (平成25年)

No.88

場義郎氏の対談

号を受賞された外木場義郎氏と渋谷市長が



【市長】

今日は、市民栄誉賞の授与式に来ていただいてありがとうございます。市民の大きな喜びであり、それをこういう形で表すことができて、大変うれしく思います。そこで、長い間のプロ野球生活の中で、まず思い浮かべられるシーン等がありましたら。

【外木場氏】

はい。社会人からプロに入って、初勝利した時が、まず一番の思い出で

すよね。それとやはり、昭和50年にカープが初めて優勝したことが今までの野球生活の中で一番大きな印象に残っていることですよ。しかも自分がエースとして、20勝して優勝に大貢献したということ、私はこれしかないと思います。

【市長】

そうですね。広島初の優勝に外木場投手が大きく貢献されて最多勝投手、それと最優秀投手にも選ばれて、沢村栄治賞もですね。外木場投手にとっても、昭和50年というのは大変思い出に残る年だったんじゃないかと思えますね。

【外木場】

もう最高のシーズンでした。私が広島に入った当時は、果たして優勝できるんだろうかというチームでしたので、まさかと思っていましたけど。やはり昭和43年から根本陸夫さんが監督をされてから、カープの基礎的なものもしっかり作り上げられたということが、後の昭和50年の優勝につながるわけですね。

【市長】

南陽工業高校出身の津田投手が広島に入る時、目標とするピッチャーを外木場投手みたいにならなくていいという談話を出している。できるピッチャーになりたいたいという話を出しているんです。私は、その記事を見まして、外木場投手が広島球団の中でなくてはならないピッチャーとして活躍されているということを感じまして、うれしく思いました。プロ野球に入って最初の試合がノーヒットノーランということ、いろいろな裏話等もあるように聞いています。先発投手が他の方に決まっていますよね。

【外木場氏】

市長はご存知でしょうけど、巨人キラーでよく騒がれました大羽進という左ピッチャーが甲子園の先発の予定だったんですが、練習中に膝を痛めましてね、急きょ誰か投げさせないといけないと、そこで、「おまえ行け」ということになったわけです。相手の阪神のピッチャーは村山さんですから、私はもう今日の試合

は投げるだけで良いと、見て勉強したいなというふうな考えだったわけですよ。無我夢中で投じているわけですから、記録的なものは全然考えていないんですよ。終わった時点で、えーっていう感じでしたのでね。

【市長】

まあ、無心で投げたということが、いい結果を出したということなんですよ。村山投手は当時ザトベック投法ということで非常に有名な投手でしたからね。そういう、当時のピッチャーの中でも有数な一人だった村山投手と投げ合われて、しかもノーヒットノーランという大記録を打ち立てられ、また次に大洋ホエールズ戦で完全試合なんですね。フォアボールもエラーもなく、27人の打者を全部打ち取って、しかもその時の三振数が16、当時のタイ記録ですかね。だから前に飛んだのは11ということですね。

【外木場氏】

そうですね、27ですからね。

【市長】

完全試合というのは、1人のランナーも出さないとということですから。エラーもない、フォアボールもないということですね。その前の年、たしか同じ巨人戦で、7回2死までね。

【外木場氏】

それ覚えておられますか。今の東京ドーム、後楽園ですよ。長嶋さんにホームランを打たれましたね。インハイのまっすぐのボールで、私の計算で行けば、凡フライを取ってやろうと、打っても絶対ホームランにはならないという、そういうボールを投げたつもりだったんですけれども、それをもの見事にですね、上から大根切りみたいな打ち方で、弾丸ライナーで入っていましたよ。これはすごいなあと思いましたね。

【市長】

まあ、どういうボールであっても、バットの芯で捉えるというのでは天才的なものだったんでしょうね。

【外木場氏】

長嶋さんは、みんなが打てないような難しいボール

渋谷市長と外木

野球殿堂入り、出水市市民栄誉賞の第1 対談しました。



でも打てるというものが
ありましたよ。だからそ
ういう意味では、やはり
王さんもすごかったけ
ど、長嶋さんもやはりす
ごいなどいうのはありま
したよ。だからやはり強
いはずですよ、巨人は。

【市長】

そういうプロ野球での
いろいろな体験をお持ち
ですけれども、その基礎
を作ったであろう出水高
校の野球部での何か思い
出はございますか。

【外木場氏】

まあ、走ることはよくやりましたね。これはもう、
遠矢先生がピッチャーは走らなくてはいけないという
ことで。中学時代の野球部の上垣監督が「おまえ肩も
良いし、見て投げ方も良いからピッチャーをしろ」と
いうことで、ピッチャーを始めたわけですね。高校に
入学してから特別フォームをいろいろいじったという
覚えがないんですよ。なんせ投げることに、足がし
っかり動かないとだめですよと走ることばかりやら
されました。これがやはり一つの基本として僕は生き
たんじゃないかと思えますよ。

【市長】

まあ、当然プロに入ってから相当の剛速球ピッチ
ャーとして活躍されるんですけども、天性のものを
お持ちだったんじゃないかなと思うんですよ、地肩
って言うんですかね。

【外木場氏】

はい、肩は確かに強かったですね。私は遠投で
130メートル投げましたのでね、肩は強かったです。
肩が強いということは、速いボールを投げられる条件
なんです。肩の弱い人で早いボールは投げられない
んですよ。だから、ピッチャーの一つの条件は、やは
り肩が強いというのが、まず一番だと思います。

【市長】

高校野球では3年生の時に夏の甲子園予選ですね。
当時の鹿児島高校と決勝戦で1対0という残念な試合
でしたけれども。

【外木場氏】

まあ、鹿児島市内のチームは強いから、決勝までと
は初め考えていないんですけど、良いところまで勝負
できるんじゃないかなという話はしてたんですよ。勝
負の分かれ目というのは、1点が勝負だろうなあとは思
ってましたよ。

【市長】

出水もおかげさまで、野球のスポーツ少年団、小学
生、中学生、みんな頑張っているんですけども、将
来プロになり、活躍するという夢を持って頑張ってい

る子どもたちに何かメッセージがありましたら。

【外木場氏】

そうですね。最終的な大きな目標というのは、小学
生も中学生もプロ野球という大きな夢を持っていると
思うんですけどね。野球っていうのは、やったらすぐうま
くなるというふうに思ったらいけないんですよ。一
つ一つ階段を上がるように毎日続ける練習が最終的に
大きな自分の希望とか夢に行き得るわけですから、そ
ういう意味では根気よく、続けてやってほしいという
ことですね。あとは子どもたちを教える指導者が、ど
うしたら子どもたちがうまくなるだろうかという事を
しっかりと野球をしながら勉強していくということ。そ
れとやはり、私はいつも今の子どもたちに教える時は、
怒るよりは褒められた方が子どもは良いですよ。だ
から出来なくても、怒ったんじゃ、子どもたちは畏縮
してしまっても良くないんで、出来るだけ頑張ろうとい
う気持ちを持たせるような指導をしてほしいというこ
と、これが一番だと思います。

【市長】

今おっしゃったように、指導者がその子どもたちを
どう指導していくかというのは、子どもにも与える影響
というのは大きいと思いますね。

【外木場氏】

指導者同士が、勉強会というか、そういう話し合い
を持つのも僕は絶対必要だと思うんですよ。みんなが
教育的なものをしっかりと教えていったら、私は絶対う
まくなると思います。そうしたら、出水からでも将来
のプロ野球選手が出てくるんじゃないかと期待してい
るんですよ。

【市長】

今日は本当にありがとうございました。

【外木場氏】

いいえ、とんでもありません。ありがとうございました。

出水市都市計画マスタープラン（6月号の続き）～地域別構想～

《高尾野地域の地域別構想》

●地域の将来像

和と伝統をつなぐ **中の市**
 緑が活きづく **高尾野**

●地域づくりの基本目標

- 地域活力の向上につながる市街地形成
- 緑化樹と自然を活かしたまちづくり
- 住民同士の「和」を活かしたまちおこし

●地域づくりの基本方針

- 市街地活性化と効率的な都市施設の整備
- 安全・安心な道路整備による地域活力の創出
- 地域資源を活かした産業の活性化
- 交流人口の増進 ○自然地を活かした観光振興
- 住民一体のまちおこし

高尾野地域の将来構造図

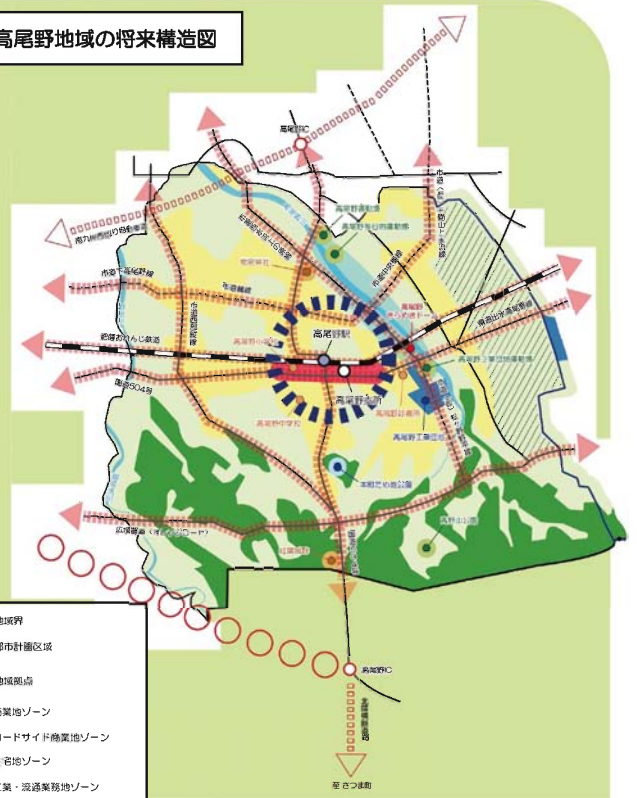

《野田地域の地域別構想》

●地域の将来像

人と歴史が織りなす 世代でつむぐ
 和の風情 **野田郷**

●地域づくりの基本目標

- 良好な住環境の活用と若年世帯への支援による定住促進
- 歴史的資源を活かした交流人口の増進
- 田園環境の保全と地場産業の振興

●地域づくりの基本方針

- 定住促進による市街地の活性化
- 地域の実情に合った道路整備
- 産業の活性化による雇用の確保
- 広域交通を活かした観光振興
- 山林・河川の保全と適切な管理
- 地域活力の増進によるまちおこし

野田地域の将来構造図

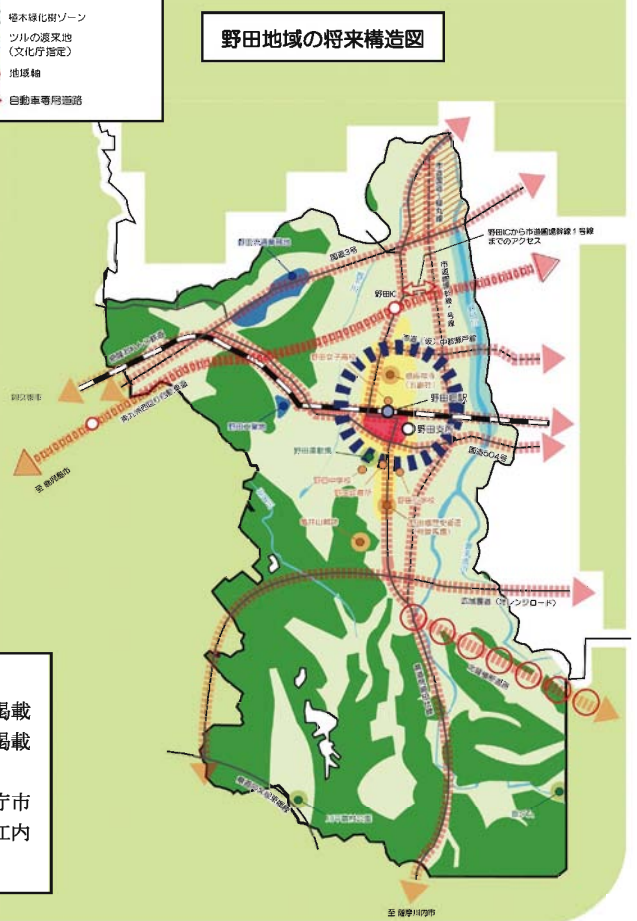

問い合わせ先 本庁都市計画課計画管理係 (☎63-4063)
 ※出水地域および米ノ津地域の地域別構想については6月号に掲載しました。また、下水流・荘・江内地域については8月号に掲載する予定です。
 ※都市計画マスタープランの詳細は、市ホームページおよび本庁市民相談室、各支所地域振興室、中央公民館、米ノ津公会堂、江内カントリーコア、各図書館等で閲覧できます。

出水市への定住を全力で応援します！

最大100万円を助成

市内定住住宅取得補助金

さらに、転入された世帯に生計を共にする15歳未満のお子さん（申請基準日の属する年度の4月1日現在）がいらっしゃる場合、補助金が2倍になります。

☆1年目

現金20万円×2＝40万円

☆2年目

商品券15万円＋現金15万円

＝計30万円

☆3年目

商品券15万円＋現金15万円

＝計30万円

合計

100万円助成！

補助対象

①2010年4月1日から2016年3月31日までに定住のため転入した方

②2010年4月1日から2016年3月31日までに住宅の新築または新規購入（住宅に係る工事費または購入費が300万円以上のものに限る）をした方

③市税等の滞納がない方

合計

50万円助成！

☆3年目 商品券15万円

☆2年目 商品券15万円

☆1年目 現金20万円

☆2年目 商品券15万円

③市税等の滞納がない方

④居住地の自治会に加入した方

※取得日または転入日のうちいずれか遅い日（申請基準日）から6カ月以内に申請してください。

最大15万円を助成

市内定住住宅

リフォーム補助金

本年4月1日から2016年3月31日までに、市外から定住のため出水市内に転入し、本人名義の住宅を増築または改築された方に、工事費の15割を助成します。なお、助成上限額は15万円です。

補助対象

①本年4月1日から2016年3月31日までに定住のため転入した方

②本年4月1日から2016年3月31日までに自己の所有する住宅をリフォーム（住宅に係る工事費が20万円以上のものに限る）した方

③市税等の滞納がない方

④居住地の自治会に加入した方

※リフォームした日または転入日のうちいずれか遅い日（申請基準日）から1年以内に申請してください。

※経過措置として2011年4月1日から本年3月31日までに定住のため転入し、2014年3月31日までに

最大月額1万円を助成

市外通勤に関する支援事業

利用できる方

2010年4月1日から2016年3月31日までに定住のため出水市内に転入した方

※転入者以外でも、2007年10月1日以後に離職された方は利用可能です。

条件

①市外の事業所に、公共交通機関（定期券）を利用して通勤していること

（例：JR、肥薩おれんじ鉄道、バスなど）

②市税等の滞納のない方

③居住地の自治会に加入した方

④市税等の滞納がない方

⑤居住地の自治会に加入した方

⑥市税等の滞納がない方

⑦居住地の自治会に加入した方

⑧市税等の滞納がない方

⑨居住地の自治会に加入した方

⑩市税等の滞納がない方

リフォームした方も助成します。ただし、2014年3月31日までに申請してください。



（定期券代）事業所通勤手当）×1/2

※月額で上限1万円

助成期間 最大3年間

※本制度は、通学にはご利用いただけません。



詳しくは本庁観光交流課（☎04059）にお問い合わせください。

放射線治療について

放射線科医師 松山知彦



放射線治療は外科手術、化学療法と並んでがん治療の3本柱の一つです。固形がんについては手術と放射線治療が治療の中心となりますが、手術と比較して放射線治療は機能温存ができるという利点があります。

放射線が照射された組織はがん細胞、正常細胞ともダメージ（DNAの切断）を受けます。

しかし正常細胞は、がん細胞と比較してダメージを修復する能力が高いため、少量の放射線を反復して照射することにより周囲の正常組織を守りながらがん細胞にダメージを蓄積させ、結果として機能温存を図りつつがん細胞の死滅を達成することができます。

例えば喉頭がんに対しては、放射線治療により声を失うことなく根治可能です。

【放射線治療の対象疾患】

放射線治療が対象とする主な疾患として脳腫瘍、頭頸部がん、リンパ腫、食道がん、肺がん、乳がん、肝胆膵がん、子宮がん、膀胱・前立腺がん等が挙げられますが、基本的にあらゆるステージの全身の悪性腫瘍が対象となります。

また甲状腺眼症やケロイド、血管奇形等一部の良性疾患も放射線治療を行うことがあります。悪性腫瘍に対する放射線治療の目的・役割は大きく根治的放射線治療と姑息・緩和的放射線治療に分けられます。

■根治的放射線治療

がんの治療を目指した放射線治療です。比較的長期間をかけて高線量の放射線を照射します。有害事象を許容範囲に抑えながらがん細胞の死滅を目指します。また集学的治療の一環として、術前・術後照射として行われます。

■姑息・緩和的放射線治療

遠隔転移がある患者さまや高齢者、全身状態が悪い患者さまに対して、QOL

（生活全体の豊かさと自己実現）を低下させることなく延命を目指したり、がんによる痛みを取り除く治療です。

可能な限り有害事象を抑えながら比較的短期間で治療を終えることを目指します。

例として、転移性脳腫瘍に対する中枢神経死予防目的の放射線治療、転移性骨腫瘍に対する除痛目的の放射線治療、進行食道がんに対する食事の通過障害改善目的の放射線治療等が挙げられます。

実際には患者さまごとに適切な総線量、照射回数、照射範囲を選択して治療を行います。

【放射線治療の流れ】

放射線治療の依頼があれば、放



■治療計画装置 (図1)

射線科外来を受診していただきます。そこで患者さまを診察し、疾患、ステージ、治療目的により、放射線治療の適応、照射範囲、照射回数を決定します。

放射線治療を行うことになれば、放射線治療を実際に行う体位でCT（治療計画用CT）の撮影を行います。同時に毎回のセットアップ用のマークを皮膚に書き込みます。CT撮影からマーキングまで通常20〜30分程で終了します。その後治療計画装置（図1）と呼ばれる専用コンピュータにCTを転送し、腫瘍、リスク臓器の範囲をCT上に描出し、照射する放射線の角度、範囲を入力して体内での放射線の線量分布をシミュレートします。この一連の作業は放射線治療計画と呼び、早ければ翌日から治療が開始されます。照射はリニアックと呼ばれる高エネルギー

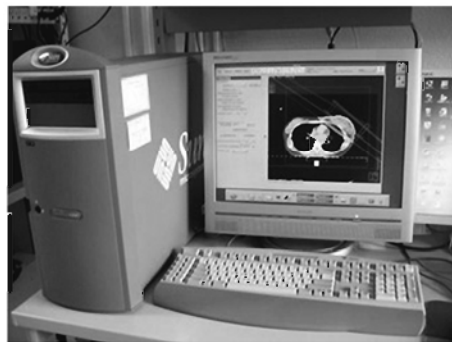

■当院のリニアック (図2)

ⅠX線照射装置で行います(図2)。

治療用寝台に仰向けに寝ていただきマークを基に位置合わせを行います。

当院では、この後X線透視装置で骨での確認を行い照射を行います。照射自体の痛みは全くありません。通常治療室へ入って治療を終えるまで20分程度です。照射は土日、祝祭日を除いて毎日行います。治療期間は週1回診察を受けていただきます。治療継続が可能かを判断し、副作用があれば必要に応じて薬の処方等を行います。

【当院での放射線治療】

当院は1台のリニアックで治療を行っております。放射線治療の外来は、本年4月からは毎週月曜日と金曜日に非常勤医にて行っております。

毎日の照射は基本的に外来で行っておりますが、入院が必要な患者さまにつきましては、現在放射線科での入院ができませんので各科の先生にお願いしております。

また、当院のリニアックで大部分の疾患に対する放射線治療は可能ですが、より高精度の治療が望ましいと思われる患者さまにつきましては大学病院等での治療もご紹介したいと考えております。

放射線治療は、根治目的から緩和目的まで非常に幅広い適応があります。特に緩和領域につきましては問題となる副作用は少なくQOLを改善することが可能ですので、適応についてお気軽にご相談ください。

また、脊椎転移による脊髄圧迫や縦隔腫瘍による上大静脈症候群等、緊急性を有する患者さまは外来日以外でも遠隔治療計画装置による治療計画が可能となっております。

こちらもいつでも当科までご連絡いただければ対応したいと思います。

出水総合医療センターで働きませんか

出水市病院事業職員採用試験

職種 看護師または准看護師

採用予定人員 若干名

受験資格 ①、②いずれの要件も満たす者としてします

①1973年4月2日以降に生まれた者

②看護師または准看護師の免許を有する者

試験日時 受験申込書を受領後、受験者に個別にお知らせします。

試験会場 出水総合医療センター

内容 個人面接(口述試験を含む)

受験申込受付期間

7月1日(月)から同26日(金)までの午前8時30分から午後5時15分まで(土曜日、日曜日および祝日を除きます)。

受験手続き

受験申込書(出水総合医療センター経営企画課、高尾野診療所、野田診療所、出水市役所本庁市民生活課市民相談室、高尾野支所地域振興室、野田支所地域振興室に準備します。また、出水総合医療センターおよび市のホームページからもダウンロードできます)に必要な事項を記入し、出水総合医療センター経営企画課に提出してください。

※受験申込書の請求および提出は郵送でも可。請求する場合は、封筒の表に「受験申込書請求」と朱書きし、あて先を明記した返信用の角型2号封筒(A4判が入るもの)に120円切手を貼付してください。

受験申込・問い合わせ先

〒899-0131 出水市明神町520番地

出水総合医療センター経営企画課総務係

(☎)1611 内線1230

7月
6～7日

自動交付機による住民票等の発行ができません

法律改正に伴うシステム改修のため、7月6日(土)から7月7日(日)の2日間、市内すべての自動交付機で住民票等の各種証明書が発行できません。

ご迷惑をおかけしますが、ご理解のほどよろしくお願い致します。



自動交付機

問い合わせ先

本庁市民生活課住民年金係 (☎)4038

高尾野支所市民福祉課市民生活グループ (☎)5416

野田支所市民福祉課市民生活グループ (☎)4813

世界一のツルの渡来地を駆ける！

汗！感動！

10月20日

第26回出水ツルマラソン大会参加者・ボランティアを募集



○一般(10キロ・3キロ)

3千円

○中学・高校生 1500円

○小学生 1千円

申込方法

市民スポーツ課等に設置された参加申込書(前大会に申し込まれた方には郵送します)に必要な事項を記入の上、参加料を添えてお近くの郵便局または直接事務局にお申し込みください。その他、市ホームページからも申込書の請求が出来ます。

申込締切日 8月31日(土)

※当日消印有効

特典

参加者全員に参加賞のほか抽選でもれなく豪華賞品等をプレゼントします。

ボランティア

内容 給水係、立しよう係等

応募資格 高校生以上

募集人数 200人

応募締切日 8月23日(金)

※例年、所属している団体で

ボランティアに参加されている方は、各団体を通じて

ご応募ください。

参加料

○一般(フルマラソン)

3500円

10キロは中学生以下の方は参加できません。

※フルマラソンは高校生以下、

小学4年生以上の健康な方

参加資格

前夜祭
日時 10月19日(土) 午後6時30分
場所 出水公会堂
内容 アトラクション、抽選会、懇親会等
参加料
○一般2500円(飲食代含む)
○小学・中学・高校生(飲食代含む) 1500円
申込・問い合わせ先
出水ツルマラソン大会実行委員会事務局(市民スポーツ課内) (☎032154)



参加チーム募集

第10回24時間高尾野ひまわり駅伝大会

開催日程

8月24日(土) 正午

スタート、同25日(日)

正午ゴール

開催場所 高尾野川ジョギング

ロード

開催種目

24時間の部・12時間の部・6時間の部

ステージ部門出演団体募集

定員チーム数 先着60チーム
参加料等
1チーム2人以上であれば何人で編成しても可。参加1人につき2千円。
申込方法 電話でのお問い合わせください。
申込期限日 7月31日(水)
演技日時
8月24日午後4時
～同10時、同25日午前8時～正午
演技時間
1団体20分以内
※ステージは野外ステージです。
※申し込みは先着順とし、予定数になり次第締め切らせていただきます。
申込・問い合わせ先
24時間高尾野ひまわり駅伝実行委員会(高尾野支所農政課内) (☎025426 FAX025414)



第33回ふるさと出水クリーン作戦



ふるさとの川や海を美しく

日時 7月14日(日)

家族みんなで参加しましょう！みんなで力を合わせてきれいなまちにしましょう！
☆午前5時30分の花火が合図です。
☆午前6時30分作業開始で2時間程度です。
☆悪天候の場合は、7月28日(日)に延期します。

☆今回から新たに参加を希望される団体等は、本庁市民生活課生活環境係にご連絡ください。

問い合わせ先

本庁市民生活課生活環境係 (☎034042)



鶴翔祭



Respect (カ丸・夢里)

2011年8月高校生ダンスアタック優勝。8月24日
テレビ高校生ダンス甲子園優勝。9月世界一のショウ
タイム出演。スターラフト会議出演。12月マイケル
ジャクソントリビュートライブダンサー出演。
2013年3月ケントモリ単独ライブ出演。

7/27 土 本町商店街

- ◆出陣式・パレード 午後5時30分~同6時
- ◆みこし担ぎ競争 午後6時~同6時30分
- ◆総踊り大会 午後6時30分~同8時30分



7/28 日 出水市多目的グラウンド

- ◆フリーマーケット「我楽多市」 午後4時~同7時
- ◆ダンスフェスタ etc 午後4時~同8時
- ◆花火大会 午後8時~同9時



総合司会
鹿児島県住みま可芸人
ビューティーメーカー

ダンスフェスタ

参加者募集
参加料無料

※問い合わせは事務局まで

事務局 夏祭りいずみ実行委員会 (☎ 62-1337)

夏祭り演芸会場・花火打ち上げ場所について



※昨年とは打ち上げ場所が異なるので、注意してください。
※出水警察署の指導により、危険防止の為 上知識橋の上からは観覧できません。
※警備計画は変更する場合があります。あらかじめご了承ください。
※当日は混雑しますので、公共交通機関をご利用されるか、または乗り合わせにご協力ください。

催し

歴史民俗資料館

ミニ特別展

『遠竹哲文 切り絵の世界』

附 竹を素材とした

生きものたち

本市出身遠竹哲文氏の「花を題材とした切り絵と竹を素材として製作された生きものたち」約30点を展示紹介します。



期間 7月13日(土)～同

28日(日)

開館時間

○月曜日～金曜日

午前9時～午後6時

○土、日、祝日

午前9時～午後5時

※毎月第3月曜日は休館日。

場 所 出水歴史民俗資料館

(中央図書館2階)

入館料 無料

問い合わせ先

出水歴史民俗資料館

(☎0256)

定員 30人

参加費 一人100円

問い合わせ先

出水歴史民俗資料館

(☎0256)

ミステリー夏休み図書館探検

期 日

7月23日(火)

～同26日(金)

(火)～同23

日(金)

時 間 午後1

時～同4時

場 所 中央図書館

内 容 図書の

貸し出し・返

却、書架の整

理。館内、移

動図書館車の

見学など。

対象者

小学5年生～中学3年生

募集人員 16人(1日に2人)

参加料 無料

申込期間

7月1日(月)～同15日(月)

申込・問い合わせ先

中央図書館(☎02105)

高尾野図書館(☎025452)

野田図書館(☎03100)

図書館を探検しよう!



クラシック音楽と落語を一度に楽しもう

森田良平 Trio meets 林家染太



コントラバス奏者の森田良平、九州交響楽団ヴァイオリン奏者の荒田和豊、ピアノ奏者で本市出身の生田エミ、落語家の林家染太によるクラシックの名曲と落語を一度に楽しめる欲張りなコンサートです。

期 日 7月19日(金)

午後6時30分開場

同7時開演

場 所 市音楽ホール

料 金 2千円(全席自由)

販売所 金海堂出水店、マエ

ダ電器(高尾野)、亜土利

絵

予約受け付け

rmstrings2012@yahoo.co.jp

問い合わせ先

R・music office

(090-9473-167

92)

魂が号泣する104分

映画「うまれる」上映会

自分たちが産まれてきた意味や家族の絆、人との繋がり、そして「生きる」ことを考えるドキュメント映画です。

日 時 8月3日(土)

①午前10時～正午

②午後2時～同4時

場 所 市音楽ホール

料 金

○前売券 大人1千円、高校生以下(4歳以上)500円

○当日券 大人1200円、高校生以下(4歳以上)700円

販売所 箱崎八幡神社

問い合わせ先

愛と命を守るプロジェクト

実行委員会

kyoko@joint-ep.com

http://izumi-web.net/

umareru/

夏休み「歴史民俗資料館」5週連続全問正解者にはプレゼントが!

5週チャレンジして君も歴史博士になろう。問題は毎週変わります。皆さんのチャレンジお待ちしております。

期 間 7月22日(月)～8月25日(日)

時 間 開館時間内

場 所 出水歴史民俗資料館

問い合わせ先 出水歴史民俗資料館(☎0256)



わんぱくトライアル参加者募集 ～この夏、いざ！冒険へ！！～

期 間	8月6日(火)～同8日(木) 2泊3日	
内 容	野外冒険活動、野外炊飯、市民の森ハイク、星座観察、キャンプ、記念品作成等	
対 象 者	小学生 4年生から6年生までの児童 ※保護者が市内出身者または市内に親戚がいる市外居住の児童も参加できます。	中学生 イン・リーダー、ジュニア・リーダー養成研修会を受講したことがある市内居住の中学生
定 員	35人 ※応募者多数の場合は、抽選とします。	10人 ※応募者多数の場合は、抽選とします。
参 加 料	3,500円(食費、活動材料費等)	3,500円(食費、活動材料費等) ※内1,500円は市子ども会育成連絡協議会が負担します。
申込期間	6月24日(月)～7月8日(月)	
申込・問い合わせ先	青年の家 (☎63-2135)	出水市子ども会育成連絡協議会事務局 (生涯学習課内) (☎63-2200)

夏の博物館講座

対 象 小学生以上

※講座3、5の小学3年生以下、講座4の小学生以下は保護者同伴でお願いします。

参加費 無 料

申込方法

各講座とも電話でお申し込みください。

申込・問い合わせ先
クレインパークいずみ
(☎8915)

講座3

「田んぼの生きもの調べ」

田んぼにはどんな生き物がいるかな？調べてみよう！

日 時 7月20日(土)
午前9時30分～同11時30分
場 所

米ノ津小学校の田んぼ
定 員 20人

講座4

「環境省レンジャーに会いに行こう」

国立公園の自然保護官(レンジャー)はどんな仕事をしているのだろうか。

日 時 7月21日(日)

午前10時～午後2時30分

場 所 えびのエコミュージアムセンターとその周辺

定 員 30人

講座5

「おもしろ植物教室」

植物のおもしろい特徴を観察してみよう。

日 時 7月27日(土)

午前10時～午後2時30分

場 所 クレインパークいずみおよび野鳥の森

定 員 30人

コスモスを植えませんか

上場高原コスモス園では、毎年市民ボランティアの協力で、コスモスの苗を植え付けています。

自ら植えたコスモスが秋に満開となる光景を目の当りにすると喜びもひとしおです。皆さんのご協力をお願いします。

日 時 7月15日(月)

海の日 午前9時

※小雨決行、作業は2時間程度

場 所 上場高原コスモス園
持ってくるもの
移植ごて、山ぐわ、軍手、長靴、帽子など(雨天時は雨具)

お問い合わせ先
高尾野支所農政課農業振興係 (☎825424)

交通安全三世代フェスタ

市内で交通事故が多発していることから出水商工会議所、出水警察署、交通安全協会出水地区協会、交通安全運転管理協議会等が合同で全市民を対象とした交通安全フェスタを開催します。県警交通安全指導班「ひまわり号」「さわやか号」による交通安全教室等の各種イベントが計画されています。

日 時 7月28日(日)
午前10時～正午
場 所 市文化会館およびその周辺

対 象 どなたでも参加できます。
入場料 無 料
お問い合わせ先
出水商工会議所 (☎621337)

本庁総務課安全安心推進室 (☎620163)

悲惨な交通事故を減らせ！

今月の環境標語

平成24年度環境標語作品展より

「上場の川を きれいにしつつ 守りたい」

上場小学校4年 松尾 和哉 さん

「エコ活動 未来かんきょうへのおもいやり」

出水小学校5年 永山 和佳奈 さん

「さあみんなで取り組もう」

(注) 学校名・学年は入賞時現在



健康

受けててよかった!

特定健診(集団健診)

40歳から74歳までの出水市国民健康保険被保険者の方を対象とした特定健診の集団健診を7月27日から10月24日まで、市内42の健診会場で実施

します。がん検診と同時に受診できますので、この機会にぜひ受診してください。
対象者には、受診券等を随時お届けしますので、詳しい日程等は送付される案内をご覧ください。

健診を受けて自分が健康であるか、生活習慣病の危険性がないか、ぜひこの機会に受診され、自分の健康状態を確認されますようお願いいたします。

「出水市高齢者元気度アップ・ポイント事業」に参加しよう!

高齢者の皆さんの健康づくりやボランティア等の社会参加を促進し、健康維持や介護予防を推進することで、慣れ親しんだ地域でいつまでも元気で過ごせるまちづくりを目指して、本年度から本事業を始めます。

- Q:どんな人が参加できるの?
A:出水市介護保険第一号被保険者(出水市にお住まいの65歳以上の方)
Q:参加するにはどうすればいいの?
A:本事業参加登録申請をして、出水市高齢者元気度アップ・ポイント手帳をもらいます。

※ボランティア活動を希望される方は、社会福祉協議会で行うボランティア研修を必ず受講し、ボランティア保険にご加入ください。

- Q:活動の内容は?活動に参加したら?
A:市が主催する健康教室、交通教室参加、健診受診など。介護および教育施設等におけるボランティア活動。
活動に参加したら、手帳にスタンプ(ポイント)がもらえます。集めたポイントは商品券と引き換えができます。

問い合わせ先

本庁いきいき長寿課高齢者支援係 (☎63-4046 63-4053)
出水市社会福祉協議会 (☎63-2140)

同時受診できる検診

胃がん・大腸がん・肺がん・前立腺がん・腹部超音波・肝炎ウイルス検診

※受診希望の方は、健康増進課健康増進係(保健センター) (☎2143) にお問い合わせください。

本庁健康増進課健康保険係 (☎4041)

腎教室を開催

あなたの腎臓の働き、落ちていませんか?

現在、自覚症状がないうちに腎臓機能が低下する『隠れ腎臓病』の人が増えています。出水総合医療センターでは、市民を対象として、腎臓の働きから治療までわかりやすくお話しする、「腎教室」を2回にわたり開催します。

7月1日〜同31日は愛の血液助け合い運動 集団献血にご協力をお願いします

この運動は、すべての血液製剤を国民の献血によって確保する体制を早期に確立するために実施されます。

夏の暑い時期は、献血者が減少し輸血用血液が不足しがちです。血液は長期保存ができないことから、安定的に輸

参加料は無料で、1回だけの参加もでき、どなたでも受講できます。

日時	場所	内容および講師
7月4日(木) 午後3時	出水総合医療センター 1階 眼科外来前	① 腎臓の働き(看護師) ② 腎臓病について(医師) ③ 薬物療法について(薬剤師)
7月11日(木) 午後3時		① 食事療法(栄養士) ② 医療費と保険(医療事務)

※受け付けは開始時間の30分前から行います。

問い合わせ先

出水総合医療センター人工透析室 (☎671611)

血用血液を確保するため、毎日、献血者の協力が必要です。献血へのご理解とご協力をお願いします。

また、次のとおり移動献血車による集団献血を実施しますので、多くの方のご協力をお願いします。

期日	受付時間	場所	種類
7月5日(金)	午前9時30分~午後4時	市音楽ホール	400 ^{cc}
7月17日(水)	午前9時30分~正午	市役所(本庁)	
	午後1時~同4時		

持参するもの

○献血カード(以前、献血された方)

○運転免許証などの身分証明書(初めて献血される方や以前献血された方で住所等が変更になった方)

※男性の方は、17歳から40歳、献血ができるようになりました。

問い合わせ先

鹿児島県赤十字血液センター
1 (☎099-125713)
141)
本庁健康増進課保健予防係
(☎4043)

HTLV-1って何？

HTLV-1（ヒトT細胞白血病ウイルス1型）は人に感染するウイルスの一種で、ATL（成人T細胞白血病）やHAM（HTLV-1関連脊髄症）等の病気の原因となるウイルスです。

このウイルス感染者は鹿児島県を含む九州地方に多いと言われています。このウイルスに感染しても、発病する人はほんの一部です。また、直ちに発症するわけではなく、感染してから40年以上過ぎた方から年間およそ1千人に1人の割合で発症しているといわれています。

このウイルスの感染経路は、ウイルスを持った母から子への母子感染や輸血による感染、性行為感染があります。県ではHTLV-1対策を重要な課題として取り組んで

います。ついては、HTLV-1に関する相談窓口を出水保健所に設けていますのでお気軽にご相談ください。保健所で検査希望者に対し

募集

指定管理者選定審議会委員を募集

出水市公の施設指定管理者選定審議会は、市長の諮問に応じて公の施設の指定管理者の選定について、必要な審議等を行う附属機関です。今回から、公の施設の種別に応じた委員構成となるよう改めるとともに、市民から広く人材を募集し、客観性、専門性の高い審議会とすることを目指します。

募集人員 4人

応募資格（次の条件をすべて満たすこと）

○満20歳以上で、市内に居住し、または、市内の事業所に勤務していること

○平日に開催する会議に参加できること（年3回、1回当たり3時間程度）

○市が指定管理者制度を導入しているいずれかの施設と同種または同等の施設の管理運営の経験、または、専門知識を有していること

ただし、現在、出水市の公の施設の指定管理者となっている法人等の関係者は応募できません。

※指定管理者制度を導入している施設については、市ホームページまたは市民相談室、各支所地域振興室で閲覧できます。

任期 委嘱の日から2年間

応募方法 本庁市民相談室、各支所地域振興室に備え付けの応募用紙（市ホームページからダウンロード可）に必要事項を記入の上、持参、郵送、FAX、または、電子メールで提出してください。

選考方法 応募内容をもとに、書類選考で決定します。

問い合わせ先
出水保健所 ☎0921636

選考結果 選考結果は、応募者全員に通知します。
募集期間 7月1日（月）～同19日（金）
*郵送の場合は、必着とします。

提出先
○直接持参、郵送で送付する場合 本庁企画課行政改革係
○FAXで送付する場合 ☎4030
○電子メールで送付する場合 kikaku_c@city.izumi.kagoshima.jp
問い合わせ先 本庁企画課行政改革係 ☎09214037

税に関する作文を募集

国税庁では、高校生の皆さんから税に関する作文を募集します。

テーマは、自分や家族の体験を通して税について自分が考えたことなど税に関する

ることであれば何でも構いません。字数は、800～1200字以内、締め切りは9月6日（金）です。

問い合わせ先
出水税務署 ☎0920200
※自動音声案内

元気ですね先輩！



にのみや ゆうこ
二宮 裕子 さん (63)

出水市の好きなのところは？

出水に来て10年。マテ貝捕りのおもしろさを知りました。

出水市に望むことは？

物、心ともに豊かな市になってほしい。企業誘致を頑張ってください。

ひと言

夜のウォーキングの為に、多くの場所に街灯の設置をお願いします。



くぼた よしあき
窪田 義明 さん (65)

出水市の好きなのところは？

広い出水平野。

出水市に望むことは？

武家屋敷、ツル等に付加価値を付け、二度三度と足を運んでもらえるような魅力あふれるまちづくり。

ひと言

何事も感謝、感謝で一日を過ごす。

あなたの力作を募集

文芸いずみ第8号

教育委員会では、広く市民の皆さんから文芸作品等を募集し、自由に楽しみに満ちた作品を掲載することにより、文芸活動の普及に寄与することを目的に「文芸いずみ第8号」を出版します。

応募資格

どなたでも応募できます。

募集部門・募集制限

部門	募集制限	部門	募集制限
短歌	3首まで	随筆	原稿用紙6枚以内
俳句	5句まで	童話	原稿用紙10枚以内
川柳・さつま狂句	5句まで	歴史郷土に関する記録および回顧録	原稿用紙20枚以内
詩	2編まで	読書感想文	原稿用紙6枚以内

☆一人2部門まで応募できます。

☆応募作品の掲載は、編集会議で決定します（編集委員に1任させていただきます）。

☆発行は、2014年3月末の予定です。

☆規定の原稿用紙（23字×17行）で応募してください。

☆募集要項、原稿用紙は、本庁市民相談室、本庁読書推進課、中央図書館、高尾野図書館、野田図書館、市中央公民館、高尾野公民館、市内カントリコア（江内出張所）、野田教育支所に設置してあります。また、市ホームページからもダウンロードできます。

☆応募期限 10月31日（木）

☆応募・問い合わせ先 教育委員会読書推進課

（☎4121）

不要なこののぼりを探しています

大川内小学校では、毎年4月中旬から5月中旬にかけて、校庭にこののぼりを掲げています。しかし、近年、こののぼりの痛みが非常に激しく、数も不足気味です。ご不要なこののぼりをお持ちでしたら、ぜひお譲りください。

大川内小学校で子どもたちと大切に揚げます。

お問い合わせ先 大川内小学校（☎2100）

相談

職場の悩み聞きます

労働に関する無料相談会

職場のトラブルで悩んでいませんか。県労働委員（公益委員（弁護士等）、労働者委員（労働組合役員等）、使用者委員（会社経営者等））が相談に応じます。

労働者、事業主のどちらからでも、お気軽にご相談ください。

日時 毎月第4火曜日 午後2時30分～同5時

※受け付けは午後4時30分まで。

場所 県庁労働委員会（15階）相談事例

解雇、雇止め、配置転換、賃下げ、パワハラ、セクハラなど。

※申し込みは不要（予約可）。

問い合わせ先 鹿児島県労働委員会事務局

（☎0991286139）43）

お知らせ

7月は強調月間

第63回社会を明るくする運動

「犯罪や非行を防止し、立ち直りを支える地域のチカラ」社会を明るくする運動は、犯罪や非行をした人の立ち直りについてみんなで考え、犯罪や非行が起きない社会をつくろうという、全国で行われている運動です。

行動目標 「犯罪や非行をした人たちの立ち直りを支えよう」

「犯罪や非行に陥らないよう地域社会で支えよう」

「これらの点について、地域社会の理解と協力の輪を広げよう」

強調月間の取り組み

○7月1日（月）午前9時 市長へのメッセージ伝達

午前9時30分 広報車による市内一円広報活動

午後1時30分 社会福祉会館でミニ集会を開催

○7月6日（土）午後4時 市内スパーで黄色い羽根配布キャンペーン

問い合わせ先 本庁福祉課社会福祉係

（☎4045）

子育て広場⑩

地域の活動など年の違う集団に参加させましょう

幼児の時期から自分と似たような年代の子どもと遊ぶ機会を持つことは、とても大切です。ものの取り合いのようになかなか言葉の出ない時期でもよく見られますが、こうしたやりとりの中で、子どもは「ほかの人」を知り、「社会性」を学んでいきます。ここでは親同士のかかわり方も大切でしょう。

やがて幼稚園・保育所といった集団に入るようになり、年少の子はルールを守ることや我慢することの大切さなどを身につけ、年長の子は思いやりの心や集団をリードする役割を果たす責任感を養っていきます。

身近な地域のボランティア・スポーツ・文化活動・青少年団体の活動などは、それぞれ年の違う集団の中で子どもたちが切磋琢磨する貴重な機会を提供しています。親はその大切さを見直し、子どもたちを積極的に参加させましょう。

問い合わせ先 生涯学習課

（☎2200）

問い合わせ先
本庁子ども課子育て支援係
(☎63-4047)

いつも ずっと みんなで 子育て支援

子育て支援センター

子育て中の親等の交流を図る事業を実施するとともに、子育て家庭等に対する育児不安等についての相談指導、子育てサークル等への支援、子育て情報の提供等を行います。

連絡先	内容	日時(原則)	場所	その他
東出水保育園 (☎63-2198)	サークルえくぼ (子育てひろば)	毎月第2・4金曜日 午前10時～正午	出水市市民交流 センター内子育て 交流室	日時、場所が 変更になること があります。
	ふれあいた～いむ (子育てサロン)	毎週火・木曜日 午前10時～正午		
	相談受け付け	月曜日～土曜日 午前8時30分 ～午後5時	東出水保育園 (☎63-2198)	
もみじ保育園 (☎82-5600)	園庭解放 レクリエーション等	毎週月・水・金曜日 午前10時～同11時30分 午後1時30分～同3時	もみじ保育園 (☎82-5600)	
	相談受け付け	月曜日～金曜日 午前8時30分 ～午後5時		

介護保険料を減免

65歳以上で、次の要件すべてに該当する方の介護保険料を減免します。

- ◎世帯全員が、市民税非課税(介護保険料が第2段階)であること
- ◎世帯全員の収入合計金額が40万円(世帯人員が1人増すごとに40万円を加える)以下であること
- ◎市民税が課税されている人に扶養されていないこと。また、市民税が課税されている人と生計をともにしていないこと
- ◎同一生計世帯員の現金、預貯金の合計が120万円(世帯人員が1人増すごとに40万円を加える)を超えないこと

◎有価証券等処分できる資産を持っていないこと
減免する額 第2段階の保険料を第1段階相当額に減額します。
※(減免前) 3万1200円↓(減免後) 2万8080円
申請期限 7月31日(水)

申請方法
本庁税務課に備え付けの申請書に必要事項を記入の上、提出してください。

持参するもの 医療保険証、印鑑

提出するもの 収入額がわかるもの(年金払込通知書、源泉徴収票、確定申告書の写し等)、預金通帳の写し

※虚偽の申請を行った場合は、出水市介護保険条例第21条により過料の対象となります。

問い合わせ先 本庁税務課課税係 (☎63-4031)

家畜商講習会を開催

家畜商になりたい方は受講してください。

開講日

8月29日(木)～同30日(金)

開講場所

鹿児島県市町村自治会館

403号会議室

申込方法

受講申請書に講習手数料(3300円)分の「鹿児島県収入証紙」および「写真」を添付し、必要事項を記載

押印の上、7月31日(水)

までに鹿児島県畜産課中小家畜係

(〒890-8577 鹿児島市鴨池新町10番1号)に提出してください。

問い合わせ先

集まれ応援団!



さかもと くみこ
坂元 久美子 さん(50)

出水市の好きなのところは?

春・夏・秋・冬の四季の豊かなさと人情の温かみを感じる。

出水市に望むことは?

市外、県外の人たちが出水市に集まって来られるような活力あるまちづくり。



ゆだ としゆき
湯田 稔幸 さん(38)

出水市の好きなのところは?

豊かな自然と人情あふれる住民の皆さまとおいしい食事と・・・etc

出水市に望むことは?

子どもからお年寄りまで誰もが主役となれるまちづくり。

鹿児島県畜産課中小家畜係
(☎099-286-1324)

本庁農政課農政畜産係
(☎82-5425)

国家公務員採用試験

試験日 9月8日(日)

申込受付期間

(インターネット)6月24日(月)～7月3日(水)

(郵送・持参)6月24日(月)～同28日(金)

問い合わせ先

人事院九州事務局 (☎092-431-7733)



市民プール（幼児・児童プール）

開所期間

7月20日（土）～9月1日（日）

開所時間

午前10時～正午、午後1時～同5時

プール使用料（2時間）

○小学生未満 50円

○小学生 100円

問い合わせ先

市民プール（指定管理者：出水市水泳協会）

（☎63-0058）



夏休みだ！宿題済ませて、プールに行こう！



海洋公園プール

7月19日（金）は午後1時から
無料開放しますよ～

開所期間

7月19日（金）～8月31日（土）

開所時間

午前10時～正午、午後1時～同5時

プール利用料金

○幼児 50円

○小・中学生 100円

○高校生以上 210円

○付添人 無料

問い合わせ先

本庁観光交流課観光係（☎63-2111）

7月19日海洋公園プール
同20日市民プール

OPEN



3億円を当てよう！

サマージャンボ宝くじの賞金は1等・前後賞合わせて5億円です。

今年も1枚3000円の「サマージャンボ宝くじ」（市町村振興宝くじ）が、全国の宝くじ売り場で発売されます。この宝くじの収益金は、市町村の明るく住みよい街づくりに使われます。

発売期間

7月10日（水）～8月2日（金）

抽選日 8月13日（火）

当選金

○1等 3億円×26本

○1等前後賞 1億円×52本

○1等組違い賞

10万円×2574本

○2等 500万円×52本

○3等

100万円×2600本

※「2000万サマー」宝くじも「サマージャンボ宝くじ」と同時販売されます（1枚3000円、1等2千万円×450本）。



身近な道路や水路を、

地域のみなさんで整備してみませんか

生活環境の向上を図るために、地域住民が共同で行う道路や水路の整備に対して、次のとおり助成を行っています。
整備を希望される場所は、地域の受益者負担や労力等を伴いますので、地域関係者の合意のもと自治会長名でお申し込みください。

なお、里道等整備補助金交付事業は、来年度事業となります。

事業名	里道等整備補助金交付事業	里道等整備原材料支給事業
助成内容	補助対象経費の75%の補助金交付	生コン、砂利、側溝製品等の原材料現物支給(限度額20万円)
申込期限	9月30日(月)	随時
対象	道路	<ul style="list-style-type: none"> ○次に条件を満たす道路であること ・幅員1.5m以上(拡幅して1.5m以上になるものを含む) ・沿線に2戸以上の人家があること ・整備延長30m以上
	水路	<ul style="list-style-type: none"> ○次に条件を満たす道路であること ・幅員1.2m以上(拡幅して1.2m以上になるものを含む)
水路		
公有財産の水路およびこれと一体となった水路であること		

※交付基準等で助成できない場合がありますので、詳しくは、各担当窓口にお問い合わせください。

問い合わせ先 本庁道路河川課(☎634069)
野田支所建設課(☎844816)

楽しい！公民館講座

共通事項 各講座開催日の初日
申込方法 電話、FAXでお申し込みください。
※FAXで申し込まれた場合は折り返し確認します。3

に行います。

申込方法 電話、FAXでお申し込みください。

※FAXで申し込まれた場合は折り返し確認します。3

日以内にFAXが届かない時はご連絡ください。
※各講座、原則として定員の半数以上の受講希望者がいる場合に開講します。
※募集定員を超えた場合は、出水市民であり、かつ、初めて受講される方を優先し抽選を行います。

郷土史についての講座

郷土の遺産・歴史について学んでいただく講座です。
開講日 8月2・6・9・13・16・20日(火・金曜日)

開講時間 午後7時～同9時
開講場所 高尾野公民館2階研修室

対象 市内居住または市内に職場のある方で18歳以上。

※高校生は不可
定員 15人
受講料 テキスト代
※必要があるとき

募集期間 7月1日(月)～同23日(火)
申込・問い合わせ先

高尾野公民館内指定管理者
(有) 辻産業(☎82545)
1 FAX 824885

夏休み親子料理講座

親子で楽しみながら料理を作ってみませんか。簡単に作れる料理を用意していますので、夏休みの思い出に参加し

てみてはいかがでしょうか。
開講日 8月6・24日(火・土曜日)
開講時間 午前9時～正午
開講場所 働く婦人の家
対象 市内居住の小学1年生以上の児童1人とその保護者1人
定員 各日20人(10組)
受講料 1回300円程度
申込締切日 7月23日(火)
申込・問い合わせ先 市中央公民館内指定管理者(株)トシヒロ(☎82106) FAX 841105

働く婦人の家講座	
開講場所	働く婦人の家(保健センター2階)
対象者	市内に居住または勤務している女性
申込方法	電話でお申し込みください。
申込先	働く婦人の家(☎63-2185)
「親子でスイーツデコ」講座	
夏休みの思い出に可愛いスイーツデコレーションの作品を作ってみませんか。	
開講日	8月10日(土)
開講時間	午後1時30分～同3時30分
講師	箭内 郁子 氏
受講料	材料代 1人800円
申込締切日	7月31日(水)
※この講座の対象者は市内居住の親子です。(子どもは小学生以上)	
「リンパマッサージ(夏コース)」講座	
リンパ液の流れをスムーズにするマッサージ法を学んで美容、健康に役立てましょう。	
開講日	8月22・29日、9月5・12・19日 (毎週木曜日・5回)
開講時間	午前10時～正午
講師	松本 順子 氏
受講料	材料代1,000円
申込締切日	8月7日(水)

国税職員を装った不審な電話にご注意ください!

高齢者の方へ国税局や税務署の職員を装った不審な電話がかかる事例が増えています。
電話の内容は、「年金額はいくらか?」、「預貯金額はいくらか?」、「家族構成と年齢を教えてください」といったものです。
国税職員を名乗る電話で不審な点があるときは、即答は避け、相手の所属部署、氏名、電話番号を確認した上で一旦電話を切り出水税務署(☎820200自動音声案内)にお問い合わせください。

今夏における節電へのご協力を お願いします

7月1日（月）から9月30日（月）までの平日（お盆期間8月13日から同15日までを除く）の午前9時から午後8時までのご協力をお願いします。特に、気温が高く電力需要がピークに達する午後1時から同5時までは、重点的な節電をお願いします。

また、上記期間・時間帯以外も、市民の皆さまの生活・健康や生産・経済活動に支障のない範囲での節電にご協力をお願いします。

次のような節電の取り組みがおすすめです 【お願いしたい事例】		節電効果	
		削減率	チェック
	○室温28℃を心がける ※設定温度を2℃上げた場合	10%	<input type="checkbox"/>
エアコン	○「すだれ」や「よしず」などで窓からの日差しを和らげる ※エアコンの節電になります	10%	<input type="checkbox"/>
	○無理のない範囲でエアコンを消し、扇風機を使用する ※除湿運転やエアコンの頻繁なオンオフは、電力の増加になる場合がありますので、ご注意ください	50%	<input type="checkbox"/>
冷蔵庫	○冷蔵庫の設定を「強」から「中」に変え、扉を開ける時間をできるだけ減らし、食品をつめこまない ※食品の傷みにご注意ください	2%	<input type="checkbox"/>
照明	○日中は不要な照明を消す	5%	<input type="checkbox"/>
テレビ	○省エネモードに設定するとともに、画面の輝度を下げ、必要な時以外は消す ※標準→省エネモードに設定し、使用時間を2/3に減らした場合	2%	<input type="checkbox"/>
冷凍冷蔵庫	○早朝にタイマー機能で1日分まとめて炊いて、冷蔵庫や冷凍庫に保存する	2%	<input type="checkbox"/>
待機電力	○リモコンの電源ではなく、本体の主電源を切る ○長時間使わない機器はコンセントからプラグを抜く	2%	<input type="checkbox"/>

●効果の記載値は、在宅家庭の昼間ピーク時の消費電力（14時：約1,200W）に対する削減率の目安です（資源エネルギー庁推計）。

●上記のお願いしたい事例と節電効果については、経済産業省「夏季の節電メニュー（ご家庭の皆様）」から抜粋しています。

問い合わせ先 九州電力（株）出水営業所（☎ 0120 - 986 - 801）

市施設も節電に取り組んでいます

市では、電力の大口需要家として節電対策を推進するため、次のとおり節電対策に取り組めますので、市民の皆さまのご理解とご協力をお願いします。

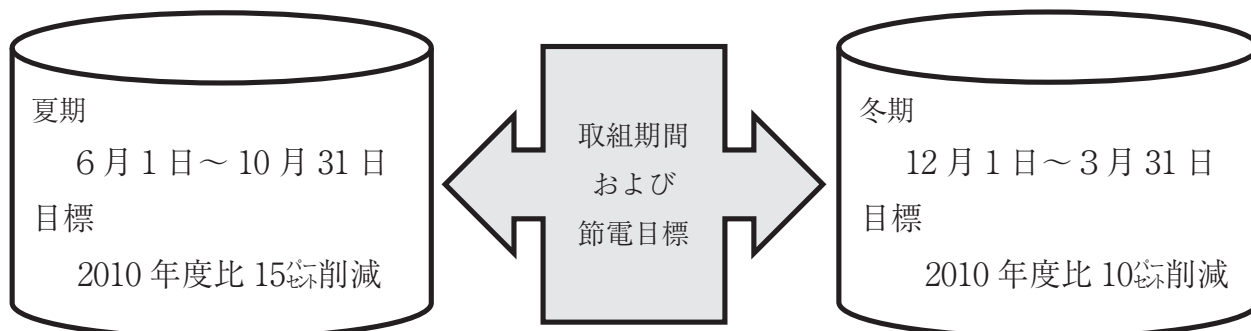

照明に関すること

- ☆照明の間引きやこまめな消灯
- ☆照明器具のLED化の計画的な推進

空調に関すること

- ☆冷房は室温28℃設定
- ☆暖房は室温17℃設定
- ☆フィルターの定期的な清掃

具体的な取り組み

OA機器その他の電気機器に関すること

- ☆パソコンは、節電モードを活用
- ☆コピー機やプリンターの使用枚数を削減

職員に関すること

- ☆クールビズ・ウォームビズの徹底
- ☆ノー残業デー（定時退庁日）の徹底
- ☆時間外勤務の縮減

ご家庭・事業所等におかれましても、節電にご協力くださるよう併せてお願いします。また、節水が上下水道施設の節電につながりますので、節水にもご協力ください。

夏の行き過ぎた節電は、熱中症などの健康被害を生じる恐れもありますので、節電に当たっては、健康へ配慮しながらお願いします。

◎ホームページで、節電について紹介されていますので、ご覧ください。
経済産業省「[節電.go.jp](http://www.a-ae.go.jp)」
環境省「[みんなで節電アクション!](http://www.earth.go.jp)」

問い合わせ先

本庁市民生活課生活環境係
(☎63-4042)

7月21日は参議院議員通常選挙投票日

参議院議員通常選挙が、7月4日(木)に公示され、7月21日(日)投票の日程で行われます。国政を託す大事な選挙です。棄権することなく必ず投票しましょう。

投票できる人

1993年7月22日以前の出生者で、今年の4月3日以前から引き続き出水市に居住し、住民基本台帳に記録され、かつ、選挙人名簿に登録されている人

※今年の4月4日以降に出水市へ転入届をされた人は、前住所地で投票することになります。なお、不在者投票は出水市できませんが、事前に手続きが必要です。

投票

市内33カ所の投票所で、午前7時から午後7時まで。

※上場小学校と丸塚自治公民館は午後6時まで。

期日前投票 投票日に仕事や旅行等で投票所に行けない人は、期日前投票ができます。

○期間 7月5日(金)～同20日(土)

○時間 午前8時30分～午後8時

○場所 市中央公民館小ホール、高尾野支所1階会議室、野田支所1階会議室

投票所入場券

投票所入場券は、世帯主宛てに郵送します。1枚のはがきで3人分の入場券となっていますので、各自切り離してお持ちください。なお、投票所入場券を紛失されたり、当日お忘れになった場合でも投票ができます。

開票 高尾野農農村環境改善センターで即日開票します。

☆インターネット選挙運動の解禁

4月19日、インターネット選挙運動解禁に係る公職選挙法の一部を改正する法律が成立し、5月26日から施行されました。今回の改正により、第23回参議院議員通常選挙からインターネット等を利用した選挙運動のうち一定のものが解禁されますが、事前運動や未成年者による選挙運動はこれまでと同様に禁

できること・できないこと		政党等	候補者	有権者
ウェブサイト等を用いた選挙運動	ホームページ、ブログ等	○	○	○
	SNS (フェイスブック、ツイッター等)	○	○	○
	政策動画の配信	○	○	○
電子メールを用いた選挙運動	選挙運動用電子メールの送信	○	○	×
	選挙運動用ビラ・ポスターを添付した電子メールの送信	○	○	×
	送信された選挙運動用電子メールの転送	△	△	×
ウェブサイト上に掲載・選挙運動用電子メールに添付された選挙運動用ビラ・ポスターを紙に印刷して頒布(証紙なし)		×	×	×
有料インターネット広告	選挙運動用の広告	×	×	×
	選挙運動用ウェブサイトへ直接リンクする広告	○	×	×
	あいさつを目的とする広告	×	×	×

止されていますので特に注意してください。

※「△」は新たな送信者として、送信主体や送信先制限の要件を満たすことが必要です。

○選挙運動期間に関する規制

選挙運動は、選挙の公示・告示日から選挙期日の前日までしかすることができません。(公職選挙法第129条)

○未成年者の選挙運動の禁止

未成年者(年齢満20歳未満の者)は、選挙運動をすることができません。(公職選挙法第137条の2)

問い合わせ先 出水市選挙管理委員会 (☎4124)

わな猟免許講習会受講料の一部を助成

鳥獣被害防止捕獲促進事業 鳥獣被害防止は、箱わな等の農作物被害を受けている農業者や、農業法人の従業員の方々などが、鳥獣被害の防止・軽減を図る為、わな猟免許を取得しようとする場合、免許講習会の受講料の一部を助成します。

わな猟免許は、箱わな等の猟具を用いて鳥獣を捕獲する際に必要な免許で、狩猟免許試験(有料)に合格して取得するもので、有効期間は3年間です。

講習会日時

8月23日(金) 午前9時

講習会場 県北薩地域振興局

出水庁舎

受講料 1万円(うち5千円を助成)

問い合わせ先

社団法人鹿児島県猟友会 (☎099-1222-194)

49)

社団法人鹿児島県猟友会 出水支部 (☎625915)

毎週火曜日のみ)

県北薩地域振興局林務水産課林務係 (☎099612

515509)

狩猟免許試験

日時 8月25日(日)
午前9時

会場 県北薩地域振興局

出水庁舎

受験申込書受付期間

7月16日(火)～8月9日

(金)

問い合わせ先

県北薩地域振興局林務水産課林務係

(☎099-6125155)

(09)

鹿児島県猟友会(☎099-122219449)

親子で療養所を訪ねてみませんか

親子で療養所訪問を希望される方々を募集しています。

鹿児島県内には、2カ所のハンセン病療養所があります。

ハンセン病は治っているにも関わらず、いまもなお、多くの方々が療養所での生活を余儀なくされており、その平均年齢は82歳を超えています。

入所者の方々との交流は、長い間の誤った隔離政策による人権侵害の体験談から、偏

見・差別のない社会の大切さや生き方を学ぶ貴重な機会です。

訪問日程等

◎星塚敬愛園(鹿屋市)

実施日 8月8日(木)

募集対象 小・中学生、高校生とその保護者等

※先着130人

申込締切日 7月16日(火)

◎奄美和光園(奄美市)

実施日 8月22日(木)

募集対象 小・中学生、高校生とその保護者等

※先着30人

申込締切日 8月2日(金)

申込方法

ハガキ、電話、FAX、Eメールのいずれかに、訪問施設名、住所、全員の氏名、

年齢、性別、職業(または学年)、電話番号、連絡先、今までの参加経験の有無を記入または連絡して、申し込んでください。

※現地集合、解散も可能です。※参加料は無料です。◎星塚敬愛園の参加者は、昼食を各自でご準備ください。

申込・問い合わせ先

県庁健康増進課ハンセン病担当

(☎099-1286127)

20 FAX099-128615556)

kansensy@pref.kagoshima

alg.jp

〒890-8577

鹿児島市鴨池新町10-1

労働安全衛生法に基づく免許試験

試験日 8月24日(土)
試験会場 鹿児島国際大学
申込締切日 7月8日(月)

試験の種類	申込・問い合わせ先
第一種衛生管理者	(公社)鹿児島県労働基準協会
第二種衛生管理者	(☎099-226-3621)
一級ボイラー技士	(一社)日本ボイラー協会
二級ボイラー技士	鹿児島支部
ボイラー整備士	(☎099-223-1544)
クレーン・デリック運転士(クレーン限定)	陸上貨物運送事業労働災害防止協会鹿児島支部
移動式クレーン運転士	(☎099-284-6217)
潜水士	建設業労働災害防止協会鹿児島支部
	(☎099-257-9211)
発破技士	鉱業労働災害防止協会砕石鹿児島支部
	(☎099-255-2311)
揚貨装置運転士	港湾貨物運送事業労働災害防止協会鹿児島支部
	(☎099-226-2611)

保健センターだより

受けておきたい「がん検診」

「健康に自信があり、がん検診を受ける必要性を感じない」

内閣府の調査で、35・4割

の人ががん検診を受けない理由としてあげたものです。

現在、日本人の2人に1人が

がんになり、3人に1人はがんで亡くなっています。

出水市では、2010年

に736人の方が亡くなり、そのうち193人(26・2割)が「がん」でした。この割合をみると「自分は大丈夫」というのは根拠のない自信ではないでしょうか。

高齢化に伴い、がんにかかる方は増えていますが、若い世代のがんも増えてきています。若い人ががんにかかり、長期の入院治療が必要になったり亡くなると、家族や仕事などへの影響が大変大きいものです。

喫煙などのがんの危険因子をできるだけ避け、適度な運動や食べ物に配慮する

など、がん予防に努めることはとても大切です。それでも完全にがんを防ぐことは難しいので、定期的ながん検診を受けて早期発見に努めることが大切です。

早期発見に欠かせないがん検診ですが、その受診率は、先進国の諸外国が7割前後ある中、日本は2割から3割前後、出水市でも同程度と低迷しています。

2011年度にがん検診を受診した方で精密検査を受けた方のうち、38人の方にがんが発見されました。(胃・大腸・肺・子宮・乳・前立腺がん検診)

7月からは出水市でも集団のがん検診が始まります。職場健診や医療機関等で受診する機会がない方は、ぜひご利用ください。また、申し込みがまだの方も、随時受け付けます。健康増進課健康増進係(保健センター) (☎③2143)にお気軽に電話ください。

国民年金情報

平成25年度の免除申請の受け付け開始は7月です

○国民年金保険料免除制度
経済的な理由等で国民年金保険料を納付することが困難な場合に、申請をして承認されると、保険料の納付が免除・猶予となる「保険料免除制度」や「若年者納付猶予制度」があります。

○免除の種類
申請免除制度には、保険料

の全額が免除される「全額免除」と、保険料の4分の3、2分の1、4分の1の額が免除される「一部免除」があります。

本人・配偶者・世帯主の前年の所得が一定以下の場合に、全額免除または一部免除が承認されます。

また、30歳未満の方が対象となる「若年者納付猶予制度」は本人・配偶者の所得が一定額以下であれば、保険料の納付が猶予されます。

○退職による特例制度
退職したばかりの方は退職（失業）を理由とした特例制度を受けることができます。失業による特例制度は、申請

する年度または前年度において退職（失業）の事実がある方が対象となり、失業された方の所得を除外して免除の審査を行います。申請の際は、雇用保険受給資格者証または雇用保険被保険者離職票等をご持参ください。

○継続審査希望の方
平成24年度に全額免除、または若年者納付猶予の承認を受けた方（失業等を理由とした特例免除承認の方を除く）で継続審査を希望された方は、申請の必要はありません。

※平成24年度の免除申請の受け付けは7月末までです
平成24年7月から平成25年6月までの国民年金保険料が未納の方で、免除申請を希望される方は7月末までに申請をお願いします。

●印鑑
●失業等の場合は、
・雇用保険被保険者離職票
・雇用保険受給資格者証等
●転入により出水市で所得額が把握できない場合
・所得証明書

問い合わせ・手続き先
▽本庁市民生活課住民年金係
▽高尾野支所市民福祉課
▽野田支所市民福祉課
(☎63-2111)

知っててよかった！ 消費生活情報

クレジットカードのトラブル
便利だけど注意が必要！

クレジットカードでの買い物は1その場に現金がなくても商品等を手に入れられる。
2支払いを分割することで高額な商品を手に入れられる。
などのメリットがありますが、後で返済しないといけないという意味では「借金」と同じなので計画的に利用することが大切です。

○クレジットカードは「借金」と心得る。
クレジットカードは「打ち出の小槌」ではありません。また、手数料は意外と割高です。手数料がいくらになるかも把握しておきましょう。

○クレジットカードは多く持ちすぎない。
紛失したり、不用意に使いすぎたりしてしまいます。クレジットカードを無くしてショッピング枠いっぱい利用されたという相談が寄せられています。

○返済は確実に。
支払期限に遅れると信用信息機関に記録され、クレジットカードを利用できなくなる場合があります。

○「リボ払い」には注意が必要。

「リボ払い」による支払いは、家計管理はしやすいが、支払いが定額であるため借金を増やしてしまいがちになるデビットカードがあります。

○クレジットカードを人には貸さない。
どんなに親しい人から頼まれてもクレジットカードは絶対人に貸してはいけません。他人が使用した分でも支払義務はクレジットカードの名義人が負うこととなります。

○クレジットカードのショッピング枠の現金化は厳禁。
消費者にクレジットカードで商品を購入させ、それを業者が買い値より安くで買い取るなどの手口がありますが、換金目的のカード利用は「カード規約」に違反する行為で、カードの使用を停止させられたり、詐欺罪に問われたりする危険な行為です。

以上のことに気をつけて利用しましょう。



【消費生活相談員の相談日時と場所】

○月・火・木・金曜日
午前8時30分～午後5時
(正午から午後1時までを除く)
本庁市民生活課内 (☎63-6203)

○水曜日
午前9時30分～正午
本庁および野田支所市民福祉課内
(☎63-2111 内線741)

○水曜日
午後1時30分～午後4時
本庁および高尾野支所市民福祉課内
(☎63-2111 内線453)

出水市防犯協会総会を開催



あいさつをする
渋谷俊彦防犯協会会長

5月24日、出水警察署で出水市防犯協会の総会が開催されました。

会議では、2012年度の活動経過、決算等の報告、承認の後、2013年度の活動計画、予算および新役員等について審議され、決定しました。

2013年度の役員には、引き続き会長に渋谷俊彦市長、副会長に東山義夫自治連会長と溝口省三教育長をはじめ、理事、顧問等の18人を選出、代議員には防犯関連団体等の代表者や自治連防犯交通部員の21人を決定しました。



溝口副会長の進行で審議



代議員の皆さん

地域安全モニター50人を委嘱



竹下国英警察署長から
委嘱状を受ける滝下総代

5月17日、出水警察署と出水市防犯協会は、2013年度の地域安全モニターとして滝下正晴総代ほか49人を委嘱しました。

地域安全モニターの皆さんには、地域住民、警察、自治連、市、自主防犯パトロール隊、防犯協会などと連携して、犯罪や事故、災害等を防ぐために、地域の安全安心に目配り、気配りをしていただきます。

終了後、研修会が開催され、交通課長の講話や万引き防止についての取り組み、モニターの役割等についての説明がありました。



交通課長の講話



地域連帯代理の講話

米ノ津中学校を指定

自転車盗難防止モデル校

警察では、市内の中学校、高校の中から毎年1校を「自転車盗難防止モデル校」として指定しています。

今年は米ノ津中学校が指定され5月21日、竹下国英警察署長から山下勝志校長先生に「指定書」が交付され、生徒代表の堀切雄貴さんが「盗難防止宣言」を読み上げました。



指定書を受ける山下校長



宣言を読み上げる堀切さん

ワイヤーロックの贈呈

[出水ライオンズクラブ]



贈呈を受ける谷川さん

「指定書」交付式の後、出水ライオンズクラブから新1年生に自転車盗難防止用ワイヤーロックが贈呈されました。

当日は、内野正会長から生徒代表の谷川千昌さんに目録が手渡されました。



贈呈された
ワイヤーロック

生徒の皆さん有効に
活用してください。

出水ライオンズクラブの皆さん
ありがとうございました！！

交通事故発生状況

出水警察署管内

	発生件数	死者	負傷者
2013年 5月中	32件 (+3)	0人 (0)	39人 (-10)
2013年 累計	127件 (+6)	4人 (+3)	157人 (-10)

※ () 内の数字は前年同期比

問い合わせ先 出水市防犯協会 63 - 1500

「読書活動日本一のまちづくり」を目指して

読書活動に関する問い合わせ先
読書推進課
☎ 63-4121



家読（うちどく）・・・ うちでもそろそろはじめようか！！



2012 年度から始まった出水市読書活動推進計画（第二次）の柱となるのが、「家読（うちどく）20 分間運動」です。

「家読のやり方」は、家族で本を読んでお話をすることです。これといった決まりはありません。同じ時間、同じ空間を家族で共有し、読んだ本についてお話をしていただければ、きっと楽しい時間となることでしょう。

また、地域（自治会）を大きな家族と考え、自宅で読んだ本を薦めあったりすることも一つの方法ですね。

家読で家族の絆を深めよう！！



「絵本で家読」を！

先月号で絵本を使った家読をお勧めしましたが、具体的な方法について少しお伝えします。

1 好きな絵本を選ぶ。

テーマはいろいろあります。「家族関係」、「命」、「恋愛」など今自分が興味のあること、家族に伝えたいことを題材にしている絵本を選びましょう。不思議なもので、いつもは気にならない絵本が、自分の心にぴたっとあてはまり、自分の前に登場することがあるものです。

2 読んでみる。

まずは、一人で読んでみましょう。自分が「いい本だ！」と感じられるかどうか・・・。それが大切です。自分が感動する本でなければ、他人を感動させることはできませんよね。

3 いよいよ家族の前で声に出して読んでみましょう。

最初は、誰も聞いてくれないかもしれません。それでも、平気な顔をして読んでみませんか。「背中に読み聞かせ」という言葉があるくらいですから・・・。思いは必ず、伝わるものです。

決して、難しいことはありません。家族で読書を通して同じ時間を共有することが大切なのですから。さあ、今日から試してみませんか？

第3土曜日は「市民読書の日」

読書活動推進ホームページ「よんみゃんせ」

<http://www.city.izumi.kagoshima.jp/reading/index.html>



図書館だより

新しい本の紹介 (予定)

＜幼児・小学生＞

- 「ふわふわするのもしごとです」 おかべりか 作
 - 「きいのいえで」 種村 有希子 作
 - 「しましまとぼちぼち」 ダーロフ・イプカー 作
 - 「ねこのピート だいすきなしろいくつ」 エリック・リウイン 作
 - 「カラスのスッカラ」 石津 ちひろ 作
 - 「カエルのおでかけ」 高島 那生 作
 - 「いもほり コロケ」 おだ しんいちろう 文
 - 「かあちゃん取扱説明書」 いたう みく 作
 - 「旅の絵本 8」 安野 光雅 作
 - 「これ だれの？」 みやこし あきこ 作
-等

＜中学生・高校生＞

- 「かさねちゃんにきいてみな」 有沢 佳映 著
 - 「シャインロード」 升井 純子 著
 - 「夏っ飛び！」 横山 充男 作
-等

＜一般＞

- 「南無ロックンロール二十一部経」 古川 日出男 著
 - 「往古来今」 磯崎 憲一郎 著
 - 「あなたにだけわかること」 井上 荒野 著
 - 「美しい心臓」 小手鞠 るい 著
 - 「クローズアップ」 今野 敏 著
 - 「風屋敷の告白」 藤田 宜永 著
 - 「ふたつめの庭」 大崎 梢 著
 - 「来春まで」 諸田 玲子 著
 - 「暮れていく愛」 鹿島田 真希 著
 - 「ゾーンにて」 田口 ランディ 著
 - 「ときぐすり」 畠中 恵 著
 - 「余命1年のスタリオン」 石田 衣良 著
 - 「あずかりやさん」 大山 淳子 著
 - 「東京バビロン」 新堂 冬樹 著
 - 「歳月がくれるもの まいにち、ごきげんさん」 田辺 聖子 著
-等

図書館員おすすめの本

『あきらめないで』

佐野 有美 著
主婦と生活社

先天性四肢欠損症で生まれた著者が、あふれんばかりの熱い気持ちを素直に書きとめた一冊。挑戦・挫折・感動の中に著者の願いである小さな「あきらめない」の芽が、たくさんの人々の心に根付き希望や勇気の花となることでしょう。

『おばけバツ』

最上 一平 作
石井 勉 絵
ポプラ社

わたるは、勇一が大切にしているピンバッジを盗んでしまい「ごめんね」のかわりに勇一を連れてきたのは、トノサマバツが飛び交うひみつの草原だった。そこで、わたるが勇一に言った言葉とは.....大自然の描写と2人の心情が清々しく心に残る一冊です。

図書館名 (電話番号)	開館時間	7月の休館日
中央図書館 (☎ 63-2105)	平日 午前9時～午後8時 土曜・日曜・祝日 午前9時～午後6時	16日
高尾野図書館 (☎ 82-5452)	午前9時～午後6時	19日
野田図書館 (☎ 84-3100)		

7月 移動図書館運行表			
ステーション名	運行時間	運行日	
		7月	
第1・3 火曜日	西之口団地自治公民館	10:00～10:20	2日
	鹿島自治公民館	15:10～15:40	
第2・4 火曜日	千本付団地広場	10:00～10:20	9日 23日
	平和団地集会室	10:30～10:50	
	鹿島住宅広場	14:20～14:40	
	茶臼堀団地広場	14:45～15:05	
第1・3 水曜日	ラ・フォンテいずみ	15:15～15:35	3日 17日
	江内北部コミュニティーセンター	9:40～10:00	
	東辺田自治公民館前	10:10～10:30	
	尾野島浜自治公民館	10:45～11:05	
第2・4 水曜日	江内配本所(カントリーコア)	14:05～14:25	10日 24日
	ウッドタウン自治公民館	14:40～15:00	
	元町自治公民館	9:50～10:10	
第1・3 木曜日	今釜西自治公民館	10:20～10:40	4日 18日
	鶴亀タウン	9:40～10:00	
	米ノ津駅前広場	10:10～10:30	
第2・4 木曜日	福ノ江自治公民館	10:45～11:05	11日 25日
	受口自治公民館	10:40～11:00	
	屋地自治公民館	14:10～14:30	
第1・3 金曜日	熊野神社前	14:40～15:00	5日 19日
	菅原神社(荘上・荘下)	15:15～15:35	
	栗毛野自治公民館	9:40～10:00	
第2・4 金曜日	江川野自治公民館	10:10～10:30	12日 26日
	内野々下自治公民館	10:45～11:05	
第2・4 金曜日	鶴水園	14:10～14:40	12日 26日
	加紫久利住宅広場	14:55～15:15	

7月のおはなし会・親子読書会

中央図書館	おはなしのへや (毎週水曜日)	3、10、17、24、31日 午後4時
	だっこDEえほん	27日(土) 午前10時
	夜のおはなし会	13日(土) 午後7時
高尾野図書館	おはなしのへや (毎週月曜日)	1、8、22、29日 午後4時
	親子読書教室 「すくすく」	9日(火)午前10時30分
野田図書館	おはなしのじかん (毎週木曜日)	4、11、18、25日 午後4時
	だっこDEえほん	4日(木)午前10時30分
	夜のおはなし会	23日(火) 午後7時



マリimbaにふれる
大茂絵里子コンサート

海外で活躍するマリimbaマスターの大茂絵里子さんのコンサートが5月18日、市音楽ホールで開催されました。

木の鍵盤から奏でられる深みのある音色に、多くの市民が魅了されました。また、コンサート終了後にはサイン会や、大茂さんの指導のもと公開マリimba講習も行われるなど、聴くだけではなく実際に触れるなどして楽しんでいました。



募金活動を実施
民生委員・児童委員

民生委員・児童委員の日に合わせて出水市民生委員児童委員協議会連合会(矢野ミツ会長)が5月18日、甚大な被害をもたらした東日本大震災の復興支援を目的として市内9カ所のスーパーなどで募金活動を行いました。

集まった多くの募金は社会福祉協議会を通じて、被災地に贈られました。



災害危険箇所を点検
市、県消防、警察合同

梅雨の大雨や台風に備え、崖崩れなどの恐れのある市内6カ所を市、県、消防、警察が5月23日、合同視察しました。

以前地滑りが確認された現場では、山から水を抜くパイプを設置する対策をとっていることなどが説明されました。また、川内原発から約30キロ地点に設置された空間放射線量測定装置(モニタリングポスト)の視察も行いました。



出水中央高校が優勝
市長旗高校野球

5月19日、第54回市長旗争奪市内高等学校野球大会が野球場などで開催されました。

出水高校、出水工業高校、出水商業高校、出水中央高校の市内4校が出場し、迫力ある打撃戦や白熱した投手戦など、好ゲームが多く展開されました。

トーナメント戦の結果、優勝は出水中央高校、準優勝は出水工業高校という成績でした。夏の県予選大会にはずみをつけました。



お宝探しでにぎわう
出水駅西口フリマ

5月26日、出水駅西口広場でフリーマーケットがありました。

駅周辺の地域活性化を図ろうと、駅周辺施設の指定管理者が毎年開催。

衣類や日用品などが多く並び、お目当ての物を買求める多くの人の姿が見られました。

また、ダンスや和太鼓、アマチュアバンドの演奏などさまざまな出し物で盛り上がっていました。



力作が並ぶ
美術工芸展

多くの市民が芸術に触れあう機会の充実とさらなる芸術展示作品の向上を目的に5月25、26日、出水市文化協会美術工芸部主催の第2回美術工芸展が出水公会堂で開催されました。

出展者89人の190点にも及ぶ力作が展示されました。また、写真や水彩画などの体験コーナーや出展者の作品が当たる抽選会なども行われ、市内外から多くの観覧者が訪れていました。



修学旅行生に案内 平和学習ガイド

修学旅行生に市内の戦争遺跡を案内する平和学習ガイドが5月29日、デビューしました。

奈良県から訪れた中学生約100人にガイド4人が、特攻碑公園の地下防空壕などで、戦争の悲惨さ、平和の尊さを訴えました。

中学生らはメモを取りながら熱心にガイドの説明に聞き入っていました。



意見交換会を開催 商工会議所会員と市議

商工会議所会員が市議会議員に対し意見や要望を伝え、地元の商工業振興、魅力のあるまちづくり、観光振興などにつなげようと意見交換会が5月27日、市内のホテルでありました。

商店街活性化のための助成拡大や、新たな観光の取り組み、行政への要望など多くの声が、会員から市議会議員に伝えられました。



講演&野球教室 外木場義郎さん

完全試合を含む3度のノーヒット・ノーランを達成するなどして野球殿堂入りし、市民栄誉賞第1号の外木場義郎さんの講演会と野球教室が6月1日、市音楽ホールと屋内ゲートボール場でありました。

集まった約500人の市民を前に、外木場さんは現役時代の思い出や自身の野球論などを語りました。

また、野球教室では市内の中学生約70人に、プロ野球の第一線での経験や技術を指導しました。



このようなことをします 市政説明会

本年度の市の事業、取り組み、方針などを多くの市民に伝えるための市政説明会を5月31日、市音楽ホールで開催しました。

市長から市政運営の基本姿勢、基本方針、市総合計画基本構想の説明や、各専門部長から事業の詳細な説明がありました。

熱心に説明に聞き入る自治会長を中心に多くの市民の姿が見られました。

きれいな川がにぎわう アユ漁解禁



市内を流れる2つの川で、相次いでアユ漁が解禁されました。愛好家が多く訪れ、夜も明けない暗い時間から川に練り出し、漁と味覚を楽しみました。

6月1日が解禁だった高尾野川では、子ども達のアユ捕り体験会がありました。国の事業の一環で、高尾野内水面漁業協同組合など

でつくる高尾野川をきれいにする会が初めて実施。児童らはアユの生態を学んだ後、川に入って会員らの手ほどきを受けながらアユの手づかみを体験していました。その後、捕れたアユを塩焼きにしておいしそうにほおばっていました。

また、米ノ津川は翌2日午前4時に解禁されました。同川では、川底に鉄筋を打ち込み、川を横切るように網を仕掛ける建網漁が一般的に行われていました。解禁を告げる花火を合図に、腰まで水につかって網にかかったアユを捕まえる愛好家の姿が見られました。

自治会でアユ捕りを行った堅馬場自治会では、初めてアユ捕りを体験する子どもも多く、川には大きな歓声があがっていました。



有料広告を募集

【申込・問い合わせ先】

本庁政策調整室秘書広報係
☎0996-63-4120

このページは、有料広告を掲載するページです。
 広告内容は、広告主の原稿をそのまま掲載してありますので、
 詳細な内容については、広告主に直接、お問い合わせください。
 広報いずみの発行部数は21,200部で市内のほぼ全世界帯に配布
 されますので、同窓会や記念事業等のイベント告知にもご利用
 ください!! ただし、掲載可能な数に限りがありますので掲載
 希望が多数の場合は、調整させていただきますのでご了承ください。

ながしま まりん
 弁護士 永嶋 真倫 (鹿児島県弁護士会所属)
 よねだ けいご
 弁護士 米田 圭吾 (鹿児島県弁護士会所属)

■ 出水法律事務所 ■

住所：出水市昭和町3-24
 電話：0996-79-3535

相談時間 平日（月曜日～金曜日）
 午前9時30分～午後5時まで ※土日・祝日はお休みですが、平日にご都合がつかない場合にはご相談ください。

法的なアドバイスが必要なこんな時…

- ・相続や遺言について聞きたい
 - ・離婚をしたい
 - ・借金のご相談したい
 - ・経営が苦しい
 - ・会社・個人事業の顧問になってほしい
 - ・会社と従業員の問題で相談したい
 - ・その他、幅広い分野を取り扱っています。
- 皆様がお困りのことについてお気軽にご相談ください。

初回の相談料は
1時間まで無料です

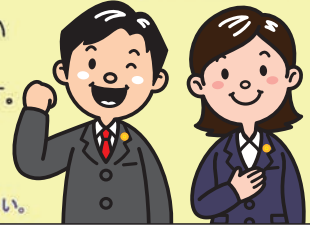

無料お試し春のキャンペーン実施中

クリクラなら、
 サーバーレンタル料・
 宅配料が**無料!**

便利なウォーターサーバーを無料レンタル。
 水の宅配料も無料です。

0120-081-132 出水地区代理店

木野興産 クリクラ やはず



借金 相続 離婚 不動産 交通事故 など

法的問題の予防・解決に全力を尽くします
 法的問題かどうかお分かりにならないときもお気軽にご相談ください

個人の初回相談は
無料*です

*無料または法テラスの民事法律扶助
 ご利用による、ご負担のない方式

細谷法律事務所 TEL 0996-79-3325

鹿児島県弁護士会所属 弁護士 細谷 文規

出水市明神町410(出水総合医療センター向かい)

ホームページ <http://hosoya-law.net/>

業務時間
 平日 9時～18時
 土日祝は事前にご予約下さい

保険の
 セレクトショップ

募集代理店 ユニバーサルライフ機



<https://www.facebook.com/hoken.select>

ファイナンシャルプランナー(FP)による保険診断・見直し等の無料相談

保険のセレクトショップ 出水店 0996-62-0111

鹿児島県出水市昭和町13-1-1F (出水市役所ななめ前)

ほっ

一日体験入学 7/13 (土)

9:00 ~ 12:30

対象：小学5・6年、中学3年の女子および保護者
 内容：小学生…英会話、Enjoy Activity(クッキー作り・理科実験・デコ文具)
 中学生…英会話、PCで作ってオリジナルカード作り
 ※スクールバス出水線運行中 ※校舎・寮の見学もできます。

出水市より無料送迎 (要予約) いたします



カトリック女子校
 大口明光学園中学校・高等学校

〒895-2511 鹿児島県伊佐市大口里 1830 TEL:0995-22-0609 FAX:0995-22-0642

Eメール e_mail@okuchimeiko.ac.jp

ホームページ <http://www.okuchimeiko.ac.jp>

当番医のお知らせ

担当医療機関は、下表のとおりです。

○都合により担当医療機関が変更になることがあります。出水消防署(☎63-0119)にお問い合わせください。

○当番医での受診は、急患に限ります。

※[当]：日曜・祝日在宅当番医(午前9時～午後5時)

[児]：小児科当番医(午前10時～正午)

7 月				
日	医 療 機 関 名			
7日(日)	[当]	よしだ泌尿器科クリニック	泌尿器科	沖田 ☎63-7800
	[当・児]	二宮医院	内・小児科	栄町 ☎62-0167
	[当]	阿久根眼科	眼科	阿久根市 ☎72-0040
	[当]	鷹巣診療所	内・外科	長島町 ☎86-0054
14日(日)	[当]	よう皮ふ科医院	皮膚科	鹿島 ☎63-1112
	[当]	東医院	内・外・胃腸科	六月田中 ☎67-1861
	[当]	林胃腸科外科	内・外科	阿久根市 ☎73-3639
	[当]	長島クリニック	内・外科	長島町 ☎88-6405
	[児]	出水総合医療センター		早馬 ☎67-1611
15日(月)	[当]	奥田蘇明会医院	内・皮膚・精神科	町(高尾野) ☎82-3998
	[当]	つかさとクリニック	内・神経内科	今釜西 ☎67-5560
	[当]	植村整形外科	整外科	阿久根市 ☎72-1041
	[当]	脇本病院	精神・内科	阿久根市 ☎75-2121
	[当]	平尾診療所	内・外科	長島町 ☎88-2595
21日(日)	[当]	吉田耳鼻咽喉科医院	耳鼻咽喉科	栄町 ☎62-0170
	[当]	高尾野診療所	内・外科	上の原(高尾野) ☎82-0017
	[当]	有村産婦人科・内科	産・婦人・内科	阿久根市 ☎73-4180
	[当]	飯尾医院	内・外・婦人科	長島町 ☎88-5040
	[児]	キッズクリニック	小児科	向江 ☎63-7707
28日(日)	[当]	楠元内科医院	内科	千本付 ☎62-8600
	[当]	来仙医院	内・外・小児科	田多園 ☎84-2005
	[当]	上園医院	内・小児科	阿久根市 ☎73-1055
	[当]	鷹巣診療所	内・外科	長島町 ☎86-0054
	[児]	こどもクリニック永松	小児科	鹿島 ☎64-1500

休日当番歯科医・当番薬局

7月7日				7月21日			
おてき歯科医院	歯科	☎63-0393	八幡(出水)	あくね歯科医院	歯科	☎72-0556	阿久根市
こがね薬局		☎64-1132	沖田	クレイン調剤薬局		☎63-4300	栄町
7月14日				7月28日			
つばさ歯科	歯科	☎62-8519	花立西	よしだ歯科クリニック	歯科	☎79-3443	太鼓橋
あすか薬局		☎63-7322	鹿島	ポポロ薬局		☎63-4630	千本付
あじさい薬局		☎67-2055	六月田下	スマイル薬局		☎84-2430	田多園
7月15日				※歯科医院診療時間 午前9時～正午			
田畑歯科医院	歯科	☎62-0888	東大野原	◎変更になることがあります。			
いまがま調剤薬局		☎65-7550	今釜西	出水消防署(☎63-0119)にお問い合わせください。			

水道修繕工事当番事業者

期 間	出 水 地 域			高尾野・野田地域		
	工事事業者	平 日	休日および平日の 午後5時以降	工事事業者	平 日	休日および平日の 午後5時以降
7月1日～7日	北薩設備	☎62-6011	携帯電話 (090-7397-7898)	川窪建設	☎82-0376	携帯電話 (090-7154-7490)
7月8日～14日	ことぶき電気設備	☎62-0313		軸菌設備工業	☎82-0889	
7月15日～21日	道添建設	☎62-3833		柏木産業	☎82-1474	
7月22日～28日	川島工建	☎63-6685		三友建設	☎82-0173	
7月29日～8月4日	出水合同電設	☎62-0676		別府水道住宅設備	☎84-2080	

※家庭内の修繕は、施工した工事事業者にご連絡ください。

7月の主な行事

- 14日(日) ▶ ふるさと出水クリーン作戦(午前6時30分・市内一円)
- 21日(日) ▶ 参議院議員通常選挙(午前7時・市内33投票所)
- 27日(土) ▶ 夏祭りいずみ鶴翔祭1日目(午後5時30分・本町商店街)
- 28日(日) ▶ 夏祭りいずみ鶴翔祭2日目(午後4時・多目的グラウンド)

【写真①】グラウンドゴルフ県予選大会で準優勝し全国大会への出場が決まった鹿児島出水まなづるチームのみなさん。【写真②】出水平野で越冬するツルの羽数調査を50年以上続けていることなどが評価され、愛鳥週間「全国野鳥保護のつどい」野生生物保護功労者表彰で、文部科学大臣奨励賞を荘中学校が受賞しました。【写真③】長年消防団に従事し、防火・防災に寄与された功績を評価され、片川二安さん（大和自治会）が瑞宝単光章を受賞しました。【写真④】長年消防団に従事し、防火・防災に寄与された功績を評価され、野間口岩見さん（野添自治会（出水）・写真左）が旭日双光章を受賞し、長年消防署員として防災行政に寄与された功績を評価され、内村悟さん（東大野原自治会・



球大会の全日本代表チームのコーチに選出されました。【写真⑥】県総体ボクシングの学校対抗で出水工業高校ボクシング部が27年ぶりに制しました。【写真⑦】出水市消防本部（林田祐介監督・吉田隼人キャプテン）が県一般選抜社会人ソフトボール大会で優勝しました。【写真⑧】日本司会芸能協会正会員10周年を記念して椎木重治さん（八幡自治会（出水））が市に対し車いす2台を寄付されました。【写真⑨】長年旧高尾野町議会議員を務め地方自治の発展、確立に寄与された功績を評価され、故四位靖夫さん（町自治会（高尾野））が旭日単光章を受賞しました。【写真⑩】鹿児島出水ボーイズ中学部監督の城須智也さん（浦窪自治会・写真中央）が世界少年野

【写真①】が瑞宝双光章を受賞しました。【写真⑤】ツルの保護や調査などへの取り組みが評価され、環境省自然環境局長感謝状を受けた年神浩正さん（茶田堀自治会）。【写真⑥】

クレインパークだより 87

クレインパークでは、7月21日（日）に博物館講座「環境省レンジャーに会いに行こう」を計画しています。「霧島錦江湾国立公園」の自然保護官（環境省レンジャー）は自然を守り、活用するためにどんな仕事をしているのでしょうか。あまり会う機会がない自然保護官になんでも聞いてみましょう。さらに、「えびのエコミュージアムセンター」の解説員と一緒に周辺を散策し、えびの高原の自然を観察します。一緒に夏の山に出かけてみませんか。詳しくはクレインパークにお問い合わせください。

【今月の問題】

日本の国立公園は何箇所あるでしょう。

- A 21カ所
- B 30カ所
- C 47カ所

☆ 答えは来月号で先月号の答えはC オタクサ でした。

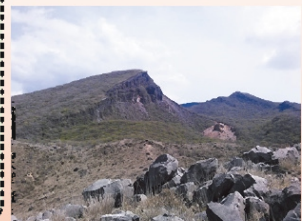

発行 出水市
出水市役所（本庁）

高尾野支所

野田支所

ホームページアドレス
電子メールアドレス

編集 政策経営部政策調整室
〒899-0292 鹿児島県出水市緑町1番3号
TEL0996-63-2111(代表) FAX0996-63-0680
〒899-0492 鹿児島県出水市高尾野町大久保7番地
TEL0996-63-2111(代表) FAX0996-82-2399
〒899-0502 鹿児島県出水市野田町下名7035番地
TEL0996-63-2111(代表) FAX0996-84-2078
<http://www.city.izumi.kagoshima.jp/>
info_izm@city.izumi.kagoshima.jp

携帯電話用ページ <http://www.city.izumi.kagoshima.jp/>

スマートフォン用



携帯電話用

