



鹿児島県出水市

広
報

いずみ

人と自然が融和した にぎわいある元気都市 出水市

「ウォーキング大会を開催!」



(1月17日撮影)

主な内容

- 「民泊」による修学旅行の誘致に取り組んでいます2~3
- 「読書活動日本一のまちづくり」を目指して4~5
- 出水市長・出水市議会議員選挙投票所一覧6
- 40施設に指定管理者制度を導入7

3

2010(平成22年)
No.48

子供たちを出水的笑顔でお迎えしましょう

んでいます。出水を元気にしたい市民の皆さんのご協力をお願いします。



出水市に多くのお客さんを迎えるため、お家に泊めていただく「民泊」の取組みを始めています。関東や関西から中・高校生をお迎えし、農作業の手伝いや食事づくりなど楽しい交流をしながら、修学旅行生も私たちも元気になればと思っています。

これまでも海外の生徒さんとの学校交流を受け入れ、来年の春には関西から中学生がやってくる事が決まっています。

今後、普段の暮らしを続けながら「出水市民らしいおもてなしの民泊」を進めていきたいと思ひます。

ご協力、ご理解よろしくお願ひいたします。



↑タイからの高校生

←シンガポールからの中学生



学



農畜産などの体験を通して、「生命を育む」感動を伝えます

食



食事づくり体験で、学習効果の高い「食育」を進めます

交



「人と繋がるすばらしさ」を、交流から創ります

修学旅行でやって来る

「民泊」による修学旅行の誘致に取り組



みかんの栽培農家では、摘果や芽切りなどの作業を教える取組みです



畜産農家を中心に生命を育む取組みを伝えます



みかんや野菜づくり農家が受入を始めています



植木栽培、育苗など、出水ならではの体験が感動を呼びます



文化地区の暮らしや、米栽培の楽しさを伝えていきます

民泊受入家庭を募集しています

平成23年5月には、250人規模の学校が出水市で「民泊体験」を行います。100軒の民泊受入先の確保を目標に農家等の募集をしています。農家でなくても構いません。詳細はお問い合わせください。

お問合せ：出水市役所 観光交流課 TEL 63-4059 FAX 63-1331

「読書活動日本一のまちづくり」を目指して 子ども読書活動を推進しましょう！

2010年は国民読書年です！



読書活動日本一のまちづくり
推進大会が開催されました

「もっと広めよう もっと楽しもう 子どもと大人の読書の輪」を大会テーマとした「平成21年度読書活動日本一のまちづくり推進大会」が垣内市議会議長、須田木北薩教育事務所出水支所長ほか各種団体の代表者を来賓に迎え、開催されました。

大会は、平成22年2月7日(日)午後1時20分に荘小学校附属幼稚園の群読劇「3びきのかわいいおおかみ」で幕を開けました。



オープニング・アトラクション
(荘小学校附属幼稚園)

開会行事では、主催者を代表して渋谷市長が読書活動に対する思いを述べ、これまでの出水市の実践状況などを紹介するとともに、今後の読書活動の推進に対する更なるご協力・ご支援を呼びかけました。

引き続き、優秀な読書活動を実践した団体に対する表彰が行われました。(表彰団体は次のとおり)

- ◎ 優秀実践地域(3自治会)
 - ・ 井上自治会
 - ・ 山崎自治会
 - ・ 関外自治会
- ◎ 優秀実践校(園)(1園2校)
 - ・ 荘小学校附属幼稚園
 - ・ 米ノ津小学校
 - ・ 荘中学校
- ◎ 優秀実践親子読書会(3団体)
 - ・ 出水小学校親子読書会
 - 「おかりやひろば」
 - ・ 出水聖母幼稚園
 - 「おはなしの花」
 - ・ 東出水小学校附属幼稚園
 - 「おはなしひろば」



読書活動優秀実践地域の表彰
(山崎自治会)

次に、読書活動実践事例発表として4事例の発表をしていただきました。(発表者(団体)は次のとおり)

- ◎ 出水市立図書館 (公立図書館)
- ◎ 福永弘恵さん (家庭・地域)
- ◎ 出水商業高等学校(学校)
- ◎ 紙ふうせん
(読書ボランティアグループ)



読書活動実践事例発表
(福永弘恵さん：家庭・地域代表)

発表はスクリーンを使った発表から、人形劇など読み聞かせの手法を使った発表など工夫され、参加者にもわかりやすい発表となっていました。どの事例も読書の素晴らしさを他の人にも伝えたいという熱い気持ちのこもった内容でした。具体的な推進の方法、それに伴った結果、また市立図書館の発表では利用状況実績を数値で紹介するなど、参加者に読書活動への意欲を持たせることのできる素晴らしい事例発表となりました。

今回の講演の講師は、財団法人文字・活字文化推進機構理事長である肥田美代子先生でした。肥田先生は「ことの輝く国へ ― 国民読書年を迎えて」と題して講演。国会議員時代に携わったさまざまな事業について、また諸外国と比較した日本の読書環境について、そして何故「国民読書年」が必要となったのかなど、読書活動の大切さについてわかりやすくお話ししていただきました。また講演中は、参加者との質疑応答、自著の作品の読み聞かせや朗読を行うなど会場が一体となった講演となりました。



肥田美代子先生の講演

最後に溝口教育長が大会開催へのご協力・ご支援への謝意を述べ、今後市民に「読書の輪」が広がるよう、図書館を中心に読書活動を推進していきたいと意気込みを語りました。
今大会は会場準備、司会進行、受付、後片付け等では市内高校生ボランティア10名が活躍しました。



高校生ボランティア（司会進行）

ホールイベントのほか、音楽ホールホワイエや中央公民館小ホールでは小・中学生による読書標語、短作文、中・高生によるお薦めの本リストの展示、各幼稚園、学校の読書活動紹介パネル。そのほか読書標語看板、スイミーカードの展示を行いました。



高校生ボランティア



展示コーナー

また、今回初めて未登録者を対象とした図書館利用者カードの申請受付および発行、会場駐車場の移動図書館の開館を行うなど内容が充実した実りある推進大会となりました。



【切通小学校の読書活動】

本校では、図書室からの年間貸出冊数を次のように設定して読書活動を推進しています。1・2年110冊 3・4年100冊 5・6年90冊

1月現在の一人あたりの貸出冊数は、すでに152.6冊です。

また、職員による読み聞かせ、各学年おすすめの本の完読奨励、読書月間の工夫なども行っています。今後も親子読書会や保護者による読み聞かせグループと連携を図りながら、読書活動の充実に努めていきます。

児童数	31人
学級数	4学級
職員数	10人



読み聞かせの充実

毎学期2週間ずつ、全職員輪番で読書タイムの時間を利用して読み聞かせを行っています。委員会の子どもたちは、昼休みに紙芝居をしています。



身近な場所に本を設置

学習に関連した本や子どもたちや先生のおすすめの本を紹介するコーナーを設置しています。

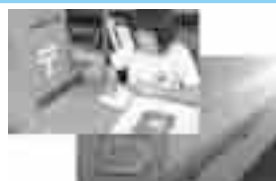

読書月間の取組

読書月間（11月）には、読書感想画、標語、短作文の掲示や多読賞の表彰、読書郵便、委員会による図書クイズの実施などを行っています。



保護者等との連携

朝の読書タイムを活用して、読書ボランティアの方が月1回各教室で読み聞かせを行っています。また、ボランティアグループ「そらいろのたね」の皆さんによる読み聞かせも実施しています。

出水市長・出水市議会議員選挙 4月11日(日)告示、4月18日(日)投票

投票時間は午前7時から午後7時まで(上場小学校および丸塚自治公民館は午後6時まで)

期日前投票

期間：4月12日(月)～17日(土)

時間：午前8時30分～午後8時まで

場所：市中央公民館小ホール、高尾野支所1階会議室、野田支所1階会議室

投票所一覧表

投票区	投票所の名称	区域
1	上場小学校	上場
2	大川内農業者トレーニングセンター	角石、青椎、坂元、鮎川、宮之元、射場元、馬流、原、白木川内、中川、高牟礼
3	田原自治公民館	不動野、さぎやな、平渡瀬、田原、下平野
4	日当自治公民館	芭蕉、日当、日添
5	東出水小学校	田之頭、萩之段、井上、愛宕下、渡瀬口、香月、愛護、大平、太田、太田原住宅
6	出水公会堂	松尾、広瀬、朝日町、春日町、ラグール出水団地、上町、中町(出)、栄町、平良町、平良馬場、上町住宅
7	出水小学校	定之段、折尾野、水之頭、鍋野、君名川、宇都野々、小原上、小原下、西之口、小松、上山崎、山崎、諏訪馬場、豎馬場、上豎馬場、西之口団地、城山南、烏帽子住宅団地、城山、小松ニュータウン、星が丘団地、西之口県済済住宅、砂坂済済住宅
8	丸塚自治公民館	小木場、平岩、丸塚
9	上中自治公民館	栗毛野、江川野、清水、上中、下中
10	西出水小学校	上屋、野添(出)、石坂(出)、西町、桜町、政所、花立東、花立西、上大野原(出)、鶴見、上屋団地、出水中央第二女子寮、出水中央第三女子寮、出水中央特進男子寮
11	出水中学校	上古市、下古市、向江、帆木ノ上、八坊、表郷東、表郷西、八幡(出)、中央団地
12	出水市社会福祉会館	下大野原(出)、西大野原(出)、東大野原(出)、鹿島、上松、敬老園、茶円堀、千本付、まなづる住宅、鹿島住宅、平和団地
13	出水市中央公民館	沖田、上沖田、溝下、山下、横尾、沖田住宅
14	米ノ津農村環境改善センター	切通、前田、櫓木、針原、関外、鶴水園、出水の里
15	天神(出水)自治公民館	築港、天神(出)、元町(出)
16	米ノ津東小学校	中塩屋、米ノ津東、米ノ津中、米ノ津前、米ノ津駅通り、新町、平松西、平松東、平松上、六月田下、六月田中、加紫久利住宅、平松団地、鶴亀タウン
17	安原住宅集会所	上ノ原(出)、豊原、安原、朝熊、泉が丘団地、北星園
18	米ノ津公会堂	今村、早馬、名古屋東、名古屋中、名古屋西、浜新田、今村住宅
19	米ノ津小学校	上村東、上村西、津山、今釜東、今釜中、今釜西、西新田、鶴寿園
20	福之江保育園	福ノ江港、新蔵中、福ノ江、新蔵上、西福ノ江、伊勢山、掛腰
21	荘中学校クラブハウス	荘上、荘下、古浜、荒崎(出)、潟、蕨島、桂島
22	高尾野農村環境改善センター	上の原(高)、東町、町(高)、大和、柴引、柴引団地、野添上(高)、野添下(高)、砂原、中屋敷
23	中里自治公民館	中里、麓、麓団地、萩の尾、唐笠木
24	下水流農業者トレーニングセンター	上水流、ウッドタウン、星原、東水流、下山、西水流
25	石坂(高尾野)自治公民館	本城、内野々上、内野々下、石坂(高)、表上、下高尾野上、下高尾野下、昭和、鶴里、松ノ元
26	たかおの交流館	上り立、太鼓橋、千間山、紅葉園、大野原(高)
27	松ヶ野自治公民館	松ヶ野、大久保、御岳、野平、浦、昭興、本町(高)
28	江内体育館	柳ヶ水、旧番所、荒崎(高)、冷筋、上冷筋、段、南方、木牟礼、木串、連尺野、小島、西下り松、東下り松、浦窪、上浦窪、野口、尾野島浜、平坊、西辺田、東辺田
29	野田農村環境改善センター	受口、仮屋、加治屋町、別府、町(野)、春町、西通、仲町(野)、岩元、本町(野)、八幡(野)、上田多園、田多園、瀬戸
30	岩淵公民館	尾毛無、上特手、越地、川平、久木野、下特手
31	天神(野田)自治公民館	大久、大丸、涼松、籠土山、青木原、野角、天神(野)、大日、地藏
32	屋地自治公民館	中郡、屋地、旭
33	餅井自治公民館	上餅井、下餅井

平成22年度も新たに40施設に指定管理者制度を導入します

市では、公の施設の管理運営に対する多様な市民の要望に対応するため、民間事業者などの団体が持っているノウハウを活かし、より効果的・効率的に市民サービスの向上を図ることを目的に、「指定管理者制度」を導入しています。4月からは、新たに40施設に「指定管理者制度」を導入します。

なお、利用時間・利用料金等は、原則として、現在のまま運用されます。

◆指定管理者制度が導入されると

導入することで期待される効果は、サービスの向上と経費節減です。

特にサービスの向上については、民間事業者等の活力やノウハウを活用することで、利用者のニーズに対応した、迅速かつ質の高いサービスの提供が期待できます。

市としても引き続き、より良いサービスの提供を目指しています。

施設名	所管課	指定管理者	期間	連絡先等
海の家、 海洋公園プール	観光交流課 (☎63-4061)	株式会社 アーバンスイミ ング出水	3年間	(住所) 武本4709-3 (☎63-0202)
東光山公園、朝日公園、青木公園、 昭和公園、春日公園、沖田公園、 緑公園、沖田ニュータウン公園、 みそなめの碑公園、城山墓地公園、 城山南公園、星が丘団地公園、 小松ニュータウン公園、豎馬場公園、 本町公園、西町ふれあい公園、 桜町ニュータウン公園、 千本付団地公園、西出水住宅公園、 特攻碑公園、海洋公園、築港公園、 上畑公園、朝熊ニュータウン公園、 イゲノ木公園、 米ノ津公園、東町公園、名護公園、 住吉運動公園、明神公園、 明神団地公園、早馬住宅公園、 高尾野麓コミュニティー運動公園	都市計画課 (☎63-4063)	有限会社 船橋緑化	3年間	(住所) 大野原町1202 (☎62-1353)
出水駅西口広場、出水駅東口広場、 出水駅東西自由通路、 出水駅西口駐車場、出水駅多目的広場	都市計画課 (☎63-4063)	株式会社 トシヒロ	3年間	(住所) 本町9-8 出水営業所 (☎62-9455)

3月1日(月)～3月7日(日)は 「子ども予防接種週間」です

子どもの予防接種は順調にお済みでしょうか？

このたび、保護者をはじめとした地域住民の予防接種に対する関心を高め、接種率の向上を図ることを目的に、日本医師会、日本小児科医会、厚生労働省の主催により、「子ども予防接種週間」が実施されます。

この機会に予防接種を受け、4月からの入園・入学・就職に備えましょう。

実施医療機関は、次のとおりです。

医療機関名 電話番号		3月1日(月)	3月2日(火)	3月3日(水)	3月4日(木)	3月5日(金)	3月6日(土)
出水総合医療センター ☎67-1611	午前	×					×
	午後	14:00～15:30					
吉井中央病院 ☎62-3111	午前	8:30～12:00					8:30～11:30
	午後	13:30～17:00					×
キッズクリニック ☎63-7707	午前	9:00～12:00					9:00～12:00
	午後	14:00～18:30					13:00～17:00
こどもクリニック永松 ☎64-1500	午前	8:30～12:00					×
	午後	14:30～18:30					
東医院 ☎67-1861	午前	8:30～12:30					×
	午後	13:30～17:30	×	13:30～17:30	×		
二宮医院 ☎62-0167	午前	8:30～12:00					×
	午後	14:00～18:00	×	14:00～18:00	×		
三慶医院 ☎63-2333	午前	8:30～12:00					×
	午後	17:00～18:00					×
つかさとクリニック ☎67-5560	午前	8:30～12:30					×
	午後	14:00～18:00	×	14:00～18:00	×		
境田医院 ☎67-2600	午前	8:30～12:30					×
	午後	14:00～18:00	×	14:00～18:00	×		
しもぞのクリニック ☎63-8300	午前	8:30～12:00					×
	午後	14:00～17:00	14:30～17:00	×	14:00～17:00		
市川医院 ☎63-3151	午前	9:00～12:00					×
	午後	14:00～17:00					
せき耳鼻咽喉科医院 ☎64-1187	午前	9:00～12:30					9:00～13:00
	午後	14:30～18:00	×	14:30～18:00	×		
白男川クリニック ☎62-0009	午前	9:00～11:30					×
	午後	14:30～17:30	×	14:30～17:30	×		
吉田耳鼻咽喉科 ☎62-0170	午前	9:00～12:30					14:30～16:00
	午後	14:30～18:00	×	14:30～18:00	×		
楠元内科医院 ☎62-8600	午前	8:30～12:30					×
	午後	16:00～19:00					
恒吉医院 ☎82-0048	午前	8:00～12:00					×
	午後	14:00～17:30					
友愛クリニック ☎64-2101	午前	8:30～12:30					14:00～18:00
	午後	×	14:00～18:00	×	14:00～18:00		
来仙医院 ☎84-2005	午前	8:30～11:00					×
	午後	14:30～16:30					

※予防接種をされる際は、事前に医療機関に予約をしてください。

北薩広域行政事務組合だより

平成20年度決算状況

北薩広域行政事務組合議会の平成21年第2回定例会において、平成20年度の当組合歳入歳出決算が認定されましたので、お知らせします。

歳入(収入)については、13億735万5千円で、歳入の主なものは各市町からの負担金、地方交付税および使用料等です。

歳出(支出)については、12億7,805万9千円で、歳出の主なものは、じんかい(ごみ・リサイクル)処理、し尿処理するための経費である衛生費、組合の借金返済に充てられる公債費、介護保険の審査判定認定業務の経費である民生費、圏域(2市1町)の振興整備のための事業の推進に使われる振興事業整備費、議会費および総務費です。

また、平成21年度補正予算(第1号)についても可決され、平成21年度予算額は、歳入歳出それぞれ1千114万4千円を減額した、13億5千14万2千円となっています。

補正の主な理由は、入札執行残の減額等決算見込みによる調整です。

平成20年度決算状況

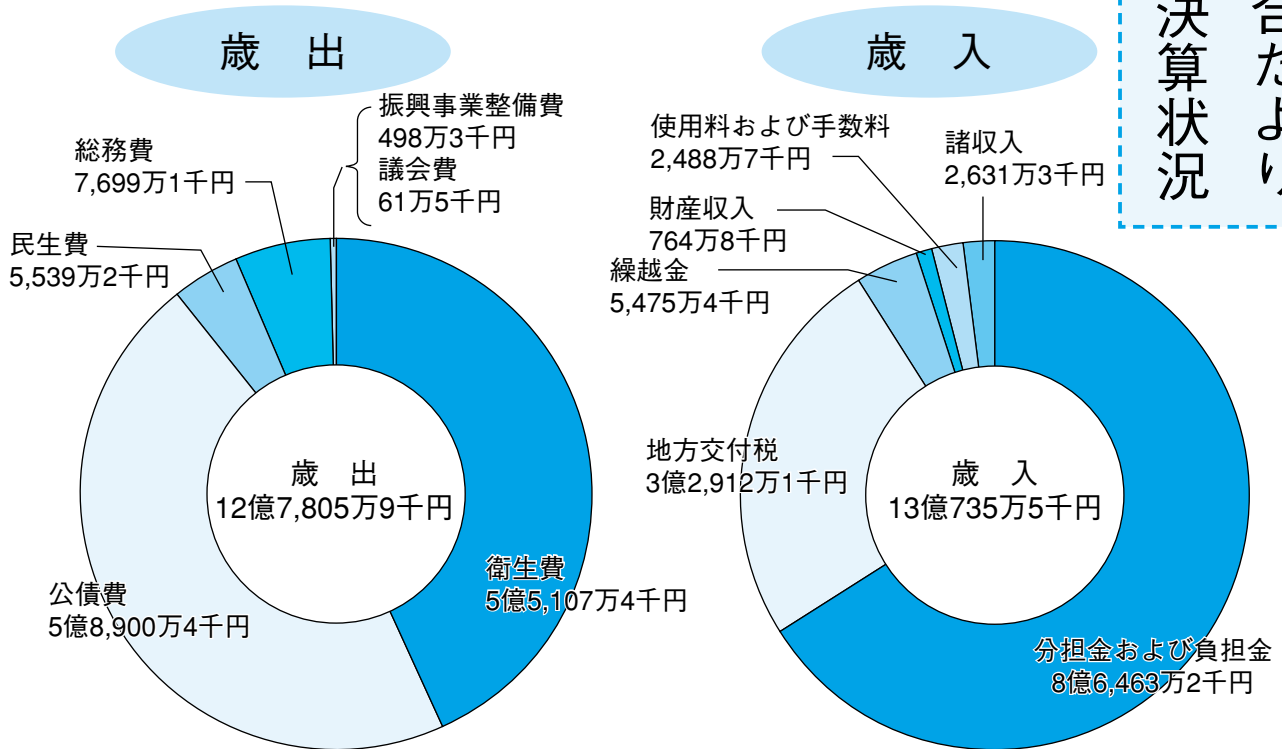

$$\text{歳入 } 1,307,355,000\text{円} - \text{歳出 } 1,278,059,000\text{円} = \text{繰越金 } 29,296,000\text{円}$$

住民1人あたりに使われた金額 13,805円
 (平成21年9月末人口で算定) 人口92,577人

総務費	介護保険事業費	じんかい処理費	リサイクル処理	し尿処理費	公債費	その他
832円	598円	3,499円	745円	1,708円	6,362円	61円

出水市奨学生を募集

市教育委員会では、平成22年度の奨学生を募集します。

応募資格

- ① 高等学校、高等専門学校または大学など(短期大学、大学院、修業年限2年以上の教育施設および養成所等《専門学校など》も含みます)に在学する者
- ② 学業および人物が優秀かつ健康である者
- ③ 保護者が本市に3年以上在住し、学費の支払いが困難と認められる者

奨学生の種類と月額

- 一般貸与奨学生(本市の奨学金のみを受ける者)
 - 高等学校生 1万円以内
 - 高等専門学校生 2万円以内
 - 大学生など 4万円以内

特別貸与奨学生(本市以外の奨学金などを受けている者)

- 高等学校生 1万円以内
- 高等専門学校生 1万円以内
- 大学生など 1万8千円以内

奨学生の決定

選考委員会の審議を経て決定し、6月下旬ごろ保護者に通知します。

申込方法

所定の願書(本庁教育総務課および市民相談室、高尾野教育支所生涯学習室、野田教育支所生涯学習室で3月1日(月)から配付します)に推薦調書などを添えて、教育委員会教育総務課にお申し込みください。

申込受付期間

4月1日(木)から同30日(金)まで
問い合わせ先
市教育委員会教育総務課
(☎2111、内線329)

土地の造成等をお考えの方へ

●都市計画法の開発許可について
主として、建築物の建築の用に供する目的で行う造成工事等は、都市計画区域内において3千平方メートル以上、都市計画区域外において1万平方メートル以上の土地について、区画の変更(道路、公園等の公共施設の新設等)、形の変更(50センチ以上の切土、盛土の造成行為)、質の変更(農地、山林等の宅地以外の土地を宅地へ変更)のいずれかに該当する場合、都市計画法第29条の規定に基づく開発行為の許可が必要になります。

ただし、農林水産物に係る建築物の建築に関しては、開発行為の許可が不要な場合もあります。
詳しくは、お問い合わせください。

問い合わせ先

鹿児島県土木部建築課観察指導係(☎099-28613739)
本庁都市計画課計画管理係(☎4063)

大川内地区、江内地区で高速インターネットサービスが始められました

出水市ブロードバンド・ゼロ地域解消促進事業で進めてきた

NTT大川内交換局およびNTT高尾野交換局江内分局の高速インターネット環境整備が終了し、ADSL方式による高速インターネットサービスが利用できるようになりました。
なお、利用についてはNTT西日本鹿児島支店またはインターネットサービス取扱店へお問い合わせください。

問い合わせ先

NTT西日本鹿児島支店
フリーダイヤル(☎0120-1643202) 午後9時〜午後5時受付

平成22年度(前期) 自衛官採用試験

募集項目	応募資格	受付期間	試験日
一般曹候補生 (男・女)	18歳以上 27歳未満の者 (23年4月1日現在)	4月1日(木)~ 5月10日(月)	1次 5月22日(土) 2次 6月23日(水)~28日(月) までの間の指定する1日
予備自衛官補 (一般公募)	18歳以上 34歳未満の者 (22年7月1日現在)	4月9日(金)まで	4月17日(土)、18日(日) 19日(月)のいずれか1日
予備自衛官補 (技能公募)	18歳以上 55歳未満の者 (22年7月1日現在)	4月9日(金)まで	4月17日(土)、18日(日)19日(月)のいずれか1日



*予備自衛官補 一般(3年以内に50日の教育訓練、日額7,900円)
*予備自衛官補 技能(2年以内に10日の教育訓練、日額7,900円)
※予備自衛官補とは、陸上自衛隊において採用する非常勤の自衛官であり、自衛隊勤務未経験の一般国民を対象に公募され、試験を経て採用されることになっています。身分は非常勤の防衛省職員(特別職国家公務員)であり、所定の教育訓練を修了した後、予備自衛官に任官されます。

問い合わせ先

- ・本庁市民生活課生活環境係 (☎63-2111 内線136)
- ・自衛隊鹿児島地方協力本部 薩摩川内出張所(☎0996-22-2401)

**第6回ネイチャーゲーム
「タケノコ早掘りに挑戦してみようよ！」**

平成21年度鹿児島県森林環境税関係事業補助金助成事業

タケノコ早掘り体験、その他竹林内での竹工作などを通して季節を感じ、豊かな自然に触れてみませんか？

- 開催日** 3月14日(日)
※雨天の場合は3月21日(日)に延期
- 時間** 午前10時～午後3時
(受付 午前9時30分～同10時)
- 場所** ちくりんのひみつきち ‘ばんぶーる’
出水市大川内高牟礼
- 内容** タケノコ早掘り体験、竹工作、竹炭釜入れ、焼きいも
- 対象者** 小・中学生および保護者
- 定員** 先着30人
- 参加料** 無料
- 携行品** おにぎり、タオル、運動のできる寒くない服装、帽子、軍手
※当日は温かい豚汁を準備します。
- 申込期限** 3月13日(土)
- 申込・問い合わせ先**
いずみネイチャーゲームの会【事務局 脇岡】
(☎・FAX: 63-8780)

3月21日、22日

たかおの名物

ちゅういち

『中の市』を開催

3月21日、22日の両日、鹿児島三大市のひとつ、「中の市」(別名「そば市」)が開催されます。当日は、いろいろなイベントが催されるほか、約300軒の露店が並びます。北薩の春の風物詩に、ぜひご来場ください。

- 開催日**
3月21日(日・春分の日)、22日(月・振替休日)
- 時間**
午前8時ごろから午後6時30分ごろまで
- 場所**
高尾野町市街地(高尾野支所周辺)
- 問い合わせ先**
中の市実行委員会(鶴の町商工会内)
(☎82-1065)
高尾野支所産業建設課産業振興グループ
(☎82-5423)

キリトリ

市政モニター応募用紙

住所		
ふりがな		年齢
氏名		
電話番号		
(応募の動機)		

キリトリ

市政モニターを募集

平成22年の市政モニターを募集します。

- 仕事の内容**
◎市政に関して気づいたことや要望などの通信(郵送)
◎アンケートへの回答
※通信費用は、市が負担します。
- 任期**
平成23年3月31日まで
- 募集人員** 14人
- 応募期限** 3月31日(水)
- 応募方法**
左記の応募用紙または郵便はがきに、①住所、②氏名(ふりがな)、③年齢、④電話番号、⑤応募の動機(簡単に結構です。)を明記の上、はがきの場合は表に「市政モニター応募」と朱書きして、郵送または直接持参して応募してください。
- その他**
①モニター任期満了時に謝礼を差し上げます。
②採用者の決定は、5月以降となります。
③応募が多数の場合は、地区ごとの人数等を勘案して選考します。
- 応募・問い合わせ先**
本庁企画政策課広報統計係(☎63-4034)

保健センターだより

46

生活習慣改善に取り組みよう！
その①

自分の適正体重を知っていますか？

メタボリックシンドロームに着目した特定健診が始まって2年目を迎えています。お腹まわりを減らすために体重を減らさなきゃ！と思っ

ても多いと思います。しかし、体重を減らす時に知ってほしいことがあります。

それは『適正体重』です。『適正体重』とは、病気になるにいく最も健康を維持できる体重のことです。体重は太りすぎはもろいことやせすぎも良くありません。健康づく



『適正体重』を求めてみましょう。『適正体重』は、BMI (体格指数) で求めることができます。統計的には、BMI (体格指数) が22前後の人が最も病気になるにいく、死亡率も低いと言われています。この指数を使って計算してみましょう。

適正体重
 $(身長m) \times (身長m) \times 22 \approx$
 現在の体重と比較してみましょう！この計算を利用し肥満度も判定することができます。

体重(kg) ÷ (身長m × 身長m) = 体格指数
 この指数が25以上は肥満になります。

適正体重・体格指数を出すことで、あなたの、今の状態がわかります。その上で生活習慣改善に取り組んでいきましょう。

今回は、食生活のバランスについてお伝えします。

税務課からのお知らせ

平成21年分確定申告分の納付期限は次のとおりです。

申告所得税の納付期限
 平成22年3月15日(月)
 消費税および地方消費税(個人事業者)の納付期限
 平成22年3月31日(水)

納税は、お近くの銀行(日本銀行歳入代理店)などの金融機関やゆうちょ銀行、税務署の窓口でも受け付けています。

また、申告所得税と消費税および地方消費税(個人事業者)の納税は、金融機関の預貯金口座から自動的に振り替える「振替納税」が大変便利です。

まだ利用されていない方は、ぜひご利用ください。
 振替納税の振替日は次のとおりです。

申告所得税の納付期限
 平成22年4月22日(木)
 消費税および地方消費税(個人事業者)の納付期限
 平成22年4月27日(火)

なお、納付期限に遅れた場合または口座振替ができなかった場合は、納付期限の翌日から延滞税がかかりますのでご注意ください。
 納税や「振替納税」のことでお分かりにならないことがありましたら、最寄りの税務署にお尋ねください。

問い合わせ先

出水税務署(☎020200)
 ※自動音声案内



軽自動車税は
 4月1日現在の所有者に課税されます。

軽自動車税は、4月1日現在の所有者に課税されます。名義変更や住所変更、廃車の手続きがお済でない方は、3月末までに手続きを行ってください。

原動機付自転車(125cc以下)、小型特殊自動車(農耕作業用、その他)などの手続きは本庁税務課または各支所市民福祉課で、軽自動車(660cc以下)、二輪の小型自動車(250cc超)、軽自二輪車(125cc超、250cc以下)などの手続きは鹿児島県軽自動車協会(☎0999126114011)で行ってください。

問い合わせ先

本庁税務課課税係
 (☎4031)
 高尾野支所市民福祉課税務グループ(☎5406)
 野田支所市民福祉課税務グループ(☎4812)

国民年金情報

国民年金保険料が
変わります

平成22年度の国民年金保険料が、1万5千100円になります。

保険料のお支払い方法によって、お得な割引料金も設定されています。

平成22年度 国民年金保険料 納入額早見表（現金納付・口座振替比較）

平成22年度	1カ月分		6カ月分		12カ月分	
	保険料額	割引額	保険料額	割引額	保険料額	割引額
毎月納付（納付書による現金納付及び翌月末振替の口座振替）	15,100円	—	90,600円	—	181,200円	—
当月末振替の口座振替	15,050円	50円	90,300円	300円	180,600円	600円
6カ月前納（現金納付）	—	—	89,860円	740円	179,720円	1,480円
6カ月前納（口座振替）	—	—	89,570円	1,030円	179,140円	2,060円
12カ月前納（現金納付）	—	—	—	—	177,980円	3,220円
12カ月前納（口座振替）	—	—	—	—	177,400円	3,800円

●納付書（現金）で納付

日本年金機構から送付された納付書で、銀行、郵便局、農協、漁協、信用金庫、労働金庫、信用組合、などの金融機関またはコンビニエンスストアで納めることができます。前納すれば、割引があります。

●口座振替で納付

納め忘れがなく、手続きも簡単です。前納すれば、さらに割引があります。

※口座振替の前納（1年または半年）をご希望の方で、3月1日以降に申し込みいただいた場合は、次の前納期（4月または10月）までは、毎月支払いとなる場合があります。

●電子納付

パソコンや携帯電話、ATMなどから納めることができます。くわしくはご利用の金融機関へお問い合わせください。

●クレジットカードで納付

希望される場合は、事前に年金事務所または本庁・各支所の年金担当窓口お申込みください。

付加年金に加入しませんか？

定額の保険料に月額400円の付加保険料を上乗せして納めると、将来の老齢基礎年金額に「200円×付加保険料納付月数」（年額）が加算されます。より多くの年金を受けたい方にお勧めします。

加入申し込みは、本庁・各支所の年金担当窓口で受け付けています

出水地区年金相談所を開設

相談日 3月11日（木）

場所 高尾野支所会議室

時間 ▼午前10時から午後0時15分まで ▼午後1時から同3時まで

内容 国民年金・厚生年金の手続き等

相談員 川内年金事務所職員

※なお、込み合うことが予想されますので、時間に余裕をもつておいでください。

問い合わせ先

- ▽本庁市民生活課 住民年金係
- ▽高尾野支所市民福祉課
- ▽野田支所市民福祉課

☎2111

知っててよかった！消費生活情報

契約に関する問題を解いてみましょう！（複数正解があります。解答は最後）

問題1

- ① 契約が成立するのはどれか。
- ② 契約書に署名・押印した。
- ③ 契約書に署名したが押印していない。
- ④ 口約束をした。

【解答】

問題1 ①②③全て成立する。契約は「申し込み」と「承諾」があれば原則成立します。

問題2

② 倒産等による契約不履行の場合には、クレジット会社に対して支払い停止の抗弁（※）が主張できます。

※抗弁とは・・・

相手の申し立てや主張を退けるために別の事柄を主張すること。

問題3

③ 名前を貸すことを名義貸しといいます。名義貸しは、貸した人が契約の責任を追うこととなります。

※消費生活に関するトラブルは、市民生活課生活環境係にご相談ください。

けであることを知っていても責任はない

③名前を貸すことを承諾しただけで責任追及される場合がある。

- 問題3
- ① 友人のクレジット契約に名前を貸した。どれが正しいか。
 - ② 自分で署名・押印していないければ責任はない。
 - ③ 販売店の人が名前を貸すだけ

図書館だより

新しい本の紹介(予定)

《幼児・小学生》

- 「ゆうれいパティシエ事件」 齊藤洋 作
- 「ほくたちはなく」 内田麟太郎 作
- 「チリとチリ ゆきのひのおはなし」 どいかや 作・絵
- 「マックマウスさん」 レオ=レオニ 作・絵
- 「おばあちゃんのえほうまき」 野村たかあき 作・絵
- 「つづきの図書館」 柏葉幸子 作
- 「じゃんけんぼん」 せなけいこ 作・絵
- 「ちゅーちゅー」 宮西達也 作・絵
- 「卒業の歌」 本田有明 著
- 「おにごっこだいすき」 今江祥智 作 …等

《中学生・高校生》

- 「ヴィヴァーチェ ローマ2」 あさのあつこ 著
- 「わたしが冒険について語るなら」 三浦雄一郎 著
- 「ブルー」 久美沙織 著 …等

《一般》

- 「俺、リフレ」 ヒキタクニオ 著
- 「城は踊る」 岩井三四二 著
- 「俳句、はじめました」 岸本葉子 著
- 「愛は苦手」 山本幸久 著
- 「イソップを知っていますか」 阿刀田高 著
- 「小説 新井白石」 童門冬二 著
- 「ごっつい奴」 江上剛 著
- 「キケン」 有川浩 著
- 「もいちどあなたにあいたいな」 新井素子 著
- 「マタビ潔子の猫魂(ねこだま)」 朱野帰子 著
- 「夕暴雨」 今野敏 著
- 「カッコウの卵は誰のもの」 東野圭吾 著
- 「月光の刺客」 森村誠一 著
- 「私の家では何も起こらない」 恩田陸 著
- 「古書の来歴」 ジェラルディン・ブルックス 著 …等

図書館員おすすめの本

【一般書】

『生姜力』

石原 結實 著
主婦と生活社

今流行の生姜健康法の本です。生姜の有効成分や効能の解説、生姜を使ったレシピや、体験談なども満載されています。症状や悩み別にそれに合った生姜の利用法が載っており、読みやすく解りやすい一冊です。

【児童書】

『やめて!』

デイビット・マクフェイル 作・絵
徳間書店

少年が1通の手紙を出しにいきます。ポストまでの道で、少年はさまざまな心の痛む光景を目にするのですが…。少年の勇気ある行動と手紙の内容に心を打たれます。争いのない未来への願いがこもった絵本です。

<開館時間・休館日>

	開館時間	3月の休館日
中央図書館 (☎63-2105)	平日 午前9時～午後8時 土曜・日曜日、祝日 午前9時～午後6時	1日、8日、 15日、23日、 29日
高尾野図書館 (☎82-5452)	午前9時～午後6時	5日、12日、 19日、21日、 26日
野田図書館 (☎84-3100)		5日、12日、 19日、26日

<平成22年3月 移動図書館運行表>

ステーション名	運行時間	運行日
		3月
第1・3 火曜日	西之口団地公民館	10:00～10:20
	ラ・フォンテいずみ	14:30～14:50
	鹿島公民館	15:00～15:20
第1・3 水曜日	元町公民館	9:50～10:10
	今釜西公民館	10:20～10:40
第1・3 木曜日	下特手公民館	10:00～10:20
	受口公民館	10:40～11:00
	屋地公民館	14:10～14:30
第1・3 金曜日	熊野神社前	14:40～15:00
	栗毛野公民館	9:40～10:00
	江川野公民館	10:10～10:30
第2・4 火曜日	内野々下公民館	10:45～11:05
	菅原神社(荘上・荘下)	14:10～14:30
	下山公民館	14:45～15:05
第2・4 水曜日	千本付住宅広場	9:50～10:10
	平和団地集会室	10:20～10:40
	鹿島住宅広場	14:20～14:40
第2・4 木曜日	ウッドタウン公民館	14:55～15:15
	江内北部コミュニティーセンター	9:40～10:00
	東辺田公民館前	10:10～10:30
第2・4 金曜日	尾野島浜公民館	10:45～11:05
	茶円堀住宅	14:10～14:30
	鶴亀タウン	9:40～10:00
第2・4 土曜日	米ノ津駅前広場	10:10～10:30
	福ノ江公民館	10:45～11:05
	鶴水園	14:10～14:40
第2・4 日曜日	加紫久利住宅広場	15:00～15:20

3月のおはなし会・親子読書会

○中央図書館 【おはなしのへや】

日 時 3日(水)・10日(水)・17日(水)・24日(水)・31日(水)
午後4時から

○高尾野図書館 【おはなしのへや】

日 時 1日(月)・8日(月)・15日(月)・29日(月)
午後4時から

○野田図書館 【おはなしのじかん】

日 時 4日(木)・11日(木)・18日(木)・25日(木)
午後4時から

○高尾野図書館 親子読書教室 【すくすく】

日 時 9日(火)
午前10時30分から

※【すくすく】では、随時会員を募集しています。
対象者は、幼児(0歳～)とその保護者です。

当番医のお知らせ

- 出水郡医師会では、日・祝日の当番医に加え、平日の午後8時から同11時まで、救急患者に限り診療協力をしています。
 担当医療機関は、下表のとおりです。
 ○都合により担当医療機関が変更になることがあります。
 ○当番医での受診は、急患に限ります。

※[当]:日曜・祝日在宅当番医(午前9時～午後5時)、[夜]:夜間当番医(午後8時～同11時)、[児夜]:小児科夜間当番医(午後7時～同10時)

3月									
日	医療機関名				日	医療機関名			
1 (月)					18 (木)	[夜]	吉井中央病院	内・外科	東大野原 ☎②3111
2 (火)					20 (土)	[児夜]	出水総合医療センター	小児科	早馬 ☎⑦1611
3 (水)	[夜]	出水総合医療センター		早馬 ☎⑦1611	21 (日)	[当]	白男川クリニック	産・婦人・内科	栄町 ☎②0009
4 (木)				[当]		おかだクリニック	内・消化・放射線科	春日町 ☎③7011	
5 (金)				[当]		喜多医院	内・外科	(阿久根市) ☎②0038	
6 (土)	[児夜]	出水総合医療センター	小児科	早馬 ☎⑦1611		[当]	黒木胃腸科外科医院	胃腸・外科	(阿久根市) ☎⑦0200
	[当]	恒吉医院	消化・内科	大和 ☎②0048		[当]	長島クリニック	内・外科	(長島町) ☎⑧6405
7 (日)	[当]	友愛クリニック	内・消化器科	太鼓橋 ☎④2101	[児夜]	出水総合医療センター	小児科	早馬 ☎⑦1611	
	[当]	内山病院	内・外・泌尿器科	(阿久根市) ☎③1551	22 (月)	[当]	野田診療所	内科	仮屋 ☎④2023
	[当]	鷹巣診療所	内・外科	(長島町) ☎⑥0054		[当]	林泌尿器科クリニック	泌尿器・性感 感染症内・内科	名古屋 ☎④8800
	[児夜]	出水総合医療センター	小児科	早馬 ☎⑦1611		[当]	しみずこども医院	小児科	(阿久根市) ☎⑧0633
9 (火)	[夜]	出水病院	精神・内科	諏訪馬場 ☎②0419		[当]	飯尾医院	内・外・婦人科	(長島町) ☎⑧5040
10 (水)	[夜]	出水総合医療センター		早馬 ☎⑦1611	23 (火)	[夜]	出水総合医療センター		早馬 ☎⑦1611
12 (金)	[夜]	出水総合医療センター		早馬 ☎⑦1611	25 (木)				
13 (土)	[児夜]	二宮医院	小児科	栄町 ☎②0167	26 (金)	[夜]	出水総合医療センター		早馬 ☎⑦1611
14 (日)	[当]	平田整形外科クリニック	整形外科	西町 ☎②8801	27 (土)	[児夜]	キッズクリニック	小児科	向江 ☎③7707
	[当]	せき耳鼻咽喉科クリニック	耳鼻咽喉科	東大野原 ☎④1187	28 (日)	[当]	さくら通りクリニック	脳神外・脳神内科	千本付 ☎②2311
	[当]	鶴見医院	内・呼吸科	(阿久根市) ☎③0553		[当]	クリニック. なかむら	消化・内・外科	平良馬場 ☎②0241
	[当]	平尾診療所	内・外科	(長島町) ☎⑧2595		[当]	いまむらクリニック	泌尿器科・内科	(阿久根市) ☎③1700
	[児夜]	二宮医院	小児科	栄町 ☎②0167		[当]	鷹巣診療所	内・外科	(長島町) ☎⑧0054
15 (月)	[夜]	出水総合医療センター		早馬 ☎⑦1611	[児夜]	キッズクリニック	小児科	向江 ☎③7707	
					29 (月)	[夜]	出水総合医療センター		早馬 ☎⑦1611
					31 (水)	[夜]	出水総合医療センター		早馬 ☎⑦1611

第23回出水ツルマラソン大会 全国から2千269人が参加!!

肌寒い冬のなか、2月14日(日)、第23回出水ツルマラソン大会が市陸上競技場をスタート、ゴールとするコースで開催されました。

今大会は、マラソン・10^キ・3^キの3部門で開催され、市内外から2千269人(マラソン1千349人、10^キ519人、3^キ401人)の参加がありました。

当日は、心配された雨も降らず、ランナーは各コースを思い思いのペースで走りました。

今大会にご尽力いただきました約850人のボランティアの方々や力走するランナーに温かい声援を送ってくださいました市民の皆さんのご協力により、大会は事故等もなく成功を収めることができました。本当にありがとうございます。



第23回 出水ツルマラソン大会 優勝者および記録

マラソン男子総合優勝	山本大選手 (熊本県)	記録 2時間35分14秒
マラソン女子総合優勝	床島由美子選手 (福岡県)	記録 3時間24分46秒
10 ^キ 男子総合優勝	近藤寛光選手 (宮崎県)	記録 31分35秒
10 ^キ 女子総合優勝	蛭原奈津恵選手 (宮崎県)	記録 35分28秒
3 ^キ 男子総合優勝	坂本大志選手 (阿久根市)	記録 8分55秒
3 ^キ 女子総合優勝	中原海鈴選手 (阿久根市)	記録 9分49秒
3 ^キ 男子小学生	南康平選手 (出水市)	記録 10分51秒
3 ^キ 女子小学生	一山麻緒選手 (出水市)	記録 11分17秒



昔ながらの手漉き、 天日乾燥を再現

1月22日、昔ながらの方法で、海苔の製品作りが再現されました。

同日に種付けを行い、当日は、摘み取り、手漉き、天日乾燥を行いました。

自動製造機で生産された海苔と比べ、口溶けや香り、味とも優れているといわれています。

海苔の製造は昭和40年代から、自動摘み取り機や乾燥機等が導入され、機械化が進みました。

同年代には約150世帯が海苔の養殖に取り組んでいましたが、現在は、19世帯となっています。

子育て携帯マップを 市に寄贈!!

NPO法人さわやか出水女性の集い(矢野ミツ理事長)が、「子育て携帯マップ」を作製し、市に寄贈しました。

これは、子育て中の方々にポケットサイズの地図があれば便利であると考えた同さわやか出水女性の集いが、企画されたもので、現地調査、編集作業を現役のお母さんである森田由香さんから、1年間かけて作製しました。

子育て携帯マップは公共編(公共施設や災害避難場所等を記載)と子育て応援編(お出かけスポットや食事場所等を記載)があります。本庁こども課、各支所市民福祉課、保健センターおよび市民交流センター内の子育て交流室に設置してありますので、お気軽にお持ち帰りください。



防火・防災を願い！

恒例の「平成22年市消防出初め式」が1月10日、消防署員や消防団員ら約550人が参加して市多目的広場、広瀬河原等で行われました。

市多目的広場では、市消防団長を先頭に団員らが入場。観閲後、消防活動に功績のあった団員らの表彰や通常点検、機械器具の点検、消防ポンプ操作が行われました。

その後、団員らが市中行進し、広瀬河原に移動。

今年1年の防火・防災を願い消防ポンプ車等による一斉放水が行われ、空に、赤、青、黄などの水のアーチが描かれると、市民から大きな歓声が上がりました。



出水商業高でカルタ大会

1月12日、出水商業高等学校で、新春の恒例行事となった百人一首カルタ大会が開催されました。

これは、同校が日本の伝統文化である百人一首を暗唱し、カルタ競技を通して古典への親近感や鑑賞理解を深め、生徒の情操教育に役立てようとして行っているもので今年で34回目になります。

競技方法は、「源平戦」と呼ばれるもので、お互いに50枚ずつの札を並べ、持ち札が早くなくなった方が勝ちとなります。

会場となった体育館では、生徒たちが真剣な表情でカルタを取り合い、白熱した戦いが繰り広げられました。



ツルのねぐらをみよう！ ウォーキング大会に約380人が参加

「ツルのねぐらをみよう！ウォーキング大会」が、1月17日に行われ、県内外から約380人が参加しました。

これは、市観光協会や市特産品協会等で行く実行委員会が主催し行われたもので、海沿いの松林からツル観察センター、感心寺をめぐる約18キロのコースと米ノ津川沿いの約8キロを歩く2コースで開催されました。

当日は、天候にめぐまれ、参加者は海岸からの不知火海や休遊地のツルなど出水の風景を楽しみながらさわやかな汗を流しました。



文化財を火災から守ろう！

1月23日、国の「重要伝統的建造物群保存地区」に選定されている麓地区で、文化財防火デーに伴う防火訓練が行われました。

訓練は、公開武家屋敷「竹添邸」からの出火を想定して行われ、指定管理者である「出水麓街なみ保存会」を中心に約20人が参加。

避難訓練や消火器を使った消火訓練などを行い、防災に対する意識を高めました。



青少年の補導・検挙状況

- 平成21年中（1月～12月）の出水市における青少年の補導、検挙状況は下表のとおりでした。
- ▷補導総数は、昨年比25人減の188人
 - ▷補導行為別では、喫煙は微減、深夜徘徊は微増、暴走行為は減
 - ▷学識別では、中学生が微増、有職・無職少年は減少傾向
 - ▷男女別では、深夜徘徊を中心として女子が大幅減
 - ▷犯罪行為で検挙（補導）された青少年数は21人減で34人
 - ▷罪種別では、その大部分が万引き

青少年の補導状況（平成21年中）（）内は内数で女子

	中学生	高校生	有職	無職	その他	計	前年比
飲酒							-7 (-3)
喫煙	13 (0)	23 (4)	17 (0)	13 (3)	1 (0)	67 (7)	-6 (-1)
深夜徘徊	40 (9)	44 (12)	12 (2)	22 (4)	1 (0)	119 (27)	+9 (-18)
怠学							-6 (-3)
暴走行為			1 (0)	1 (0)		2 (0)	-12 (±0)
その他							-3 (-2)
計	53 (9)	67 (16)	30 (2)	36 (7)	2 (0)	188 (34)	-25 (-27)
前年比	+6 (-12)	-2 (-2)	-13 (-3)	-17 (-10)	+1 (±0)	-25 (-27)	

青少年の犯罪行為検挙（補導）人数（平成21年中）

自転車	窃盗				傷害	その他	計	前年比
	単車	万引き	学校荒し	計				
5	0	19	6	30	2	2	34	-21

補導数・検挙数共に減少しました。今後も家庭を中心とし地域・学校・関係機関が協力して青少年の健全育成に取り組みましょう

警察官A募集

（大学卒）



◇受験資格等

昭和54年4月2日～平成5年4月1日に生まれた者で、4年制大学を卒業した者もしくは平成23年3月末までに卒業見込みの者又はこれらと同等の資格があると人事委員会が認める者。

◇第一次試験

平成22年5月9日（日）

◇試験案内・受験申込書配布

配布開始日：2月23日（火）

配布場所：鹿児島県警察本部警務課又は県内各警察署及び鹿児島県人事委員会事務局

◇申込受付期間

3月31日（水）～4月16日（金）

◇問い合わせ先

県警察本部警務課採用係
代表(099)206-0110(内線2636)



「深夜徘徊」「喫煙」と「万引き」をしないように指導しましょう。

平成21年中（1月～12月）の交通事故発生状況

出水警察署管内における平成21年中の交通事故発生の概要は次のとおりでした。

- ◇発生件数 333件（前年比 +20）
 - ◇死者数 6人（前年比 + 3）
 - ◇傷者数 444人（前年比 +53）
- 死亡された方6名全員が70歳以上の高齢の方です。原因としては運転操作の誤り（転落）3人、確認不足（出会い頭）2名、道路横断中1名となっています。



運転中の「携帯電話使用」は禁止されています（自転車も）

【自転車事故の事例】

自転車を運転しながら携帯電話を使用した女子高校生が、歩行者と衝突し歩行者が半身不随となった交通事故で、加害者の女子高校生に5,000万円の損害賠償が命じられたという裁判例があります。

問い合わせは

出水市防犯協会 ☎63-1500

有料広告を募集

【申込・問い合わせ先】

本庁政策経営部企画政策課広報統計係
☎0996-63-4034

このページは、地域の活性化と新たな自主財源の確保を図るために、有料広告を掲載するページです。

広告内容は、広告主の原稿をそのまま掲載してありますので、詳細な内容については、広告主に直接、お問い合わせください。

広報いずみの発行部数は22,000部で市内のほぼ全世帯に配布されますので、同窓会や記念事業等のイベント告知にもご利用ください！！

ただし、掲載予定ページを限定していますので、掲載希望が多数の場合は、調整させていただくことがありますのでご了承ください。

靴修理 合かぎ525円
すぐつくります
バッグ修理も承ります

匠美
〒890-0002 出水市野田町738-14
TEL/FAX (0996) 62-8380

お花見は南九のバーベキューでぜひどうぞ！

牛・豚・鶏肉小売販売

盛皿・弁当・精進料理の注文承り

野田郷村おこし屋にて弁当・惣菜・赤鶏さつま加工品・冷凍食肉販売中

南九食品

出水市野田町下名95番地

TEL 0996-84-2159 FAX 0996-84-3201

「福祉用具はレンタルの活用」をお勧めします。

介護保険制度をご利用の方は、自己負担金は10%です。

電動車いす
歩行器
介護ベッド
車いす

介護保険制度でも「福祉用具は適切に選定されれば、介護環境の改善には効果的」と評価されています。
「福祉用具レンタル県指定居宅サービス事業者」として、安心して利用頂ける様に、業界一の高品質のレンタルサービスを目指しています。

- ★県内業界一の豊富な機種取扱
- ★鹿児島・宮崎県内14拠点
- ★消毒清潔・整備点検
- ★6ヶ月毎訪問点検と安全指導の充実

株式会社 **カクイックスウィング** フリーダイヤル ☎0120-015-019

「カクイックスウィング」は、ご高齢者の健康維持のためにさまざまな介護予防商品を取り揃えております。(配達も可能)

介護用品館 いずみ
〒890-0405
鹿児島県出水市高尾野町
下水流字西永城2119-12
TEL 0996-64-2034
FAX 0996-64-2035

福祉用具レンタル・販売・住宅改修・介護保険のご相談なら

家族の安心を守り 家計の負担を減らす

県民共済

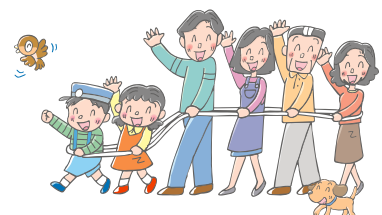

ご加入のお手続きは、地域の普及員または、鹿児島銀行の窓口経由で！

お問い合わせ先 鹿児島県民共済生活協同組合 鹿児島市鴨池新町21番3号 ☎099-214-5666

お誕生おめでとう
お祝いします

谷井濱徳飯樺福日波大佐有野空田本北柏松吉原野田今島細山本田 (出生児)
村島田山雪紗莉桜と彪大颯美心俊秀徹光優那ゆ真め尚翔心虹莉美瑠美
咲滉蔭音羽亜子愛貴眞生優介翔太光輝羽綾ひかると依子い矢瑛咲心子亜美
(隆・広美) (正博) (真利・愛) (彪・紅子) (幸樹・由美) (守幸・貴子) (清徳・朋美) (將軍・惠美) (誠治・葉子) (博典・朋子) (誠) (潤・千草) (淳) (安則・久美) (恵・善砂子) (姿・善子) (巧・ひとみ) (浩介・佳美) (秀和・伸子) (正秋) (和也・清美) (隆・依子) (紀明・涼子) (良一・和代) (達也・花子) (崇・轟子) (知慎・麻依) (孝一・惠美) (保護者)

木谷築荒竹出山之小田橋陣萬屋角築佐福 (死 亡 者) (年齢) (住所)
下口瀨木原口之内間原中本後福地敬翔平義夫
ミスミキ 宗尚美子 繁美子 ヨシ子 研一治 卓己子 ノリ子 操子 文子 春子 壹隆 上田多園 上松 前小原下
83 84 66 63 74 80 59 58 72 83 72 82 62 86 90 23 59 91
西麓 石坂・出水 上町住宅 下餅井 飯ノ屋 福多園 上立久 鹿島 上野原 上田多園 上松 前小原下

ごめい福を
お祈りします

山上宮道塚濱米平西岩
上田上本上須野原下
佳芭奈苗 (幸雄・まゆみ) (由・裕子) (兼・正) (仁志・繪奈) (恵・司) (清・雪江) (和義・真美) (俊・之) (哲也・紫子)
(1月5日〜2月1日届け出分)

杉長植松淵竹窪湯渡土田徳上前山塩宮窪濱水江境松田江中田河新徳古林岡
谷濱田村上田田田邊屋上永村原内盛崎田田田元口時テソル清文夫兼春香伊佐生タエツルミツル長
均肇 幸雄 フザ子 ハルコ サチ子 イツエ 妙子 文男 伊左衛門 静雄 ヒサ子 敬博 康生 晃登 岩盛 夫盛 西古西 名古西 八幡・出水 蕨崎・高尾野 西辺田 荒崎・出水 上山崎 上溝下 表郷西 上山崎 荒崎・出水
79 68 78 84 96 76 88 81 74 60 78 95 81 83 82 68 70 64 80 94 86 90 85 34 80 86 97 96 68 86 98 87 89
花立東 広瀬 中郡 平町 渡瀬 尾野島 千間山 上立 鶴水園 福江 花立 中西 中郡 荒崎・高尾野 渡瀬 屋地 山崎 渡瀬 千間山 泉が丘団地 西町 東辺田 西町 名古西 八幡・出水 蕨崎・高尾野 西辺田 荒崎・出水 上山崎 上溝下 表郷西 上山崎 荒崎・出水

宮上濱塩華江中江屋河新林田徳古角田岡荒谷木築溝橋陣萬築福 (香典返し寄付) (敬称略)
崎原田盛野口尾野地添名島留川中島泰洋(上山崎) 将史(荒崎) 和男(溝下) 純子(表郷西) トメ子(上田多園) 健一(大久) 幸良(荒崎) やちよ(上町住宅) 末吉(西町) 利夫(麓) 美代子(石坂・出水) ササノ(岩元) 賢(鹿島) 則(上野原・出水) 萬福一(沖田) 築瀨友成(麓) 福本悟(小原下)

ご寄付ありがとうございました

(1月5日〜2月1日届け出分)

【訂正とおわび】
先月号の24頁、『ご寄付ありがとうございました』の欄で、大寺和子さんが(井上)となっていました。大寺和子さんは(帆木ノ上)の誤りでした。
訂正しておわび申し上げます。

上村 ヤエ子(荒崎)
前原 ミツ(渡瀬口)
土屋 義則(福ノ江)
竹田 力(尾野島浜)
杉谷 志津子(花立東)
淵上 師(渡瀬口)
長濱 昭彦(広瀬)

以上市社会福祉協議会へ

出水求職者総合支援センター を活用ください！

出水求職者総合支援センターでは、鹿児島県と出水市が行う生活・就労相談と国が行う職業相談・職業紹介の一体的な実施により、求職者の生活の安定および再就職の支援をしています。

相談等は無料ですので、ぜひご利用ください。

相談内容

生活・就労相談

◎県 職業訓練・生活支援・公営住宅に関する情報提供

◎市 出水市の生活支援関連事業に係る相談

職業相談・職業紹介（国）

求職者に対する職業相談・職業紹介
求人検索パソコン等の活用による求人情報提供
※新規求職登録や雇用保険の手続きはハローワークいずみで行います。

場 所 出水市昭和町43-24 NTT出水ビル

開館日 月曜日～金曜日
※祝日、年末年始は休みです。

時 間 午前10時～午後6時

問い合わせ先
出水求職者総合支援センター（☎79-3300）

世帯数と人口

（2月1日現在：住民基本台帳）

世帯数	2万4,169(-9)
人口	5万6,622(-27)
男	2万6,473(-22)
女	3万 149(-5)
出生	43
死亡	62
転入	101
転出	111

()内は前月比

3月の主な行事

◎春季全国火災予防運動（7日まで）

◎中の市（21、22日・高尾野市街地）

- 1日(月)▶出水市立商業高等学校卒業式（午前10時・出水商業高校）
- 3日(水)▶市長、市議会議員選挙立候補予定者説明会（午後1時30分・高尾野農村環境改善センター）
- 7日(日)▶サンデーサイエンス(午後2時・クレインパークいずみ)14日(同)
- 16日(火)▶市内中学校卒業式(午前中・市内中学校)
- 27日(土)▶出水ふれあい市(午前8時・出水公会堂周辺)
▶第47回ツルを送る夕べ(午後5時開場・出水公会堂)

休日当番歯科医・当番薬局

3月 7日

椎原 歯科医院 歯科 ☎67-4111 新 町
めぐみ 薬局 ☎82-5551 太 鼓 橋

3月14日

橋口 歯科医院 歯科 ☎73-0508 (阿久根市)
ひまわり 薬局 ☎62-6070 桜 町
メープル 薬局 ☎62-9292 東大野原

3月21日

福留 歯科医院 歯科 ☎62-0978 朝 日 町
奥 田 薬 局 ☎67-3400 六 月 田 下

3月22日

しお 歯科医院 歯科 ☎67-5844 米ノ津駅通り
野田調剤薬局薬局 ☎84-2856 仮 屋
マリン薬局米ノ津店 ☎67-5002 早 馬

3月28日

石沢 歯科医院 歯科 ☎84-4411 大 日
さくらんぼ 薬局 ☎68-7000 千 本 付
ふれあい 薬局 ☎63-3070 平良馬場

※歯科医院診療時間 午前8時～正午

◎変更になることがあります。

出水消防署(☎0119)にお問い合わせください。

平成22年出水市成人式を開催

輝かしい2010年の新春を迎えた1月5日、市文化会館で「平成22年出水市成人式」が行われました。式典には、542人(男性276人、女性266人)の新成人が出席したほか保護者や市議会議員、自治会長など多くの方が祝福に駆けつけました。

式では、新成人を代表して小畑真央さん(西大野原)が「これからは一社会人としての責任を果たしながら、個人の夢に向かって努力し、これまでお世話になった方々に少しでも恩返しをしたい」と謝辞を述べました。

会場では、友人たちとの再会を喜ぶ姿や記念写真を撮る姿が多く見られ、式典終了後には成人式実行委員会が企画した記念ライブも行われました。

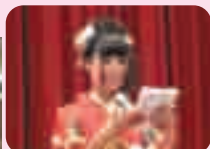

小畑真央さん

クレイフパーク 自然だより 47

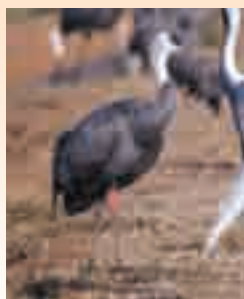

205の赤い足輪をつけたナベヅル

ツルの北帰行が始まっています。この前出水に来たと思っただけでなく、外国でも行われています。204と205の足輪は、どちらも中国黒竜江省で平成21年4月に付けられたものです。足輪の色と数字から、いつ、どこでつけたのかがわかります。この春、この足輪のツルが中国へ渡ったことが分りますね。ちなみに、足輪の色は、日本は黄、ロシアは白です。

『今月の問題』

実際にいない鳥は、次のうちどれでしょう？

- A メジロ
- B メアカ
- C メグロ

☆答えはホームページか来月号で(先月号の答えは、Aのアラスカトラでした。)

本だけでなく、外国でも行われています。204と205の足輪は、どちらも中国黒竜江省で平成21年4月に付けられたものです。足輪の色と数字から、いつ、どこでつけたのかがわかります。この春、この足輪のツルが中国へ渡ったことが分りますね。ちなみに、足輪の色は、日本は黄、ロシアは白です。

第23回鹿児島県地区対抗女子駅伝競走大会 出水地区チーム第4位(Aクラス死守!!)



心温まるご声援、ありがとうございました。

1月31日に第23回県地区対抗女子駅伝競走大会が霧島市(霧島市準人運動場)をスタート・ゴールとする全6区間21・0975kmのコースで行われ、出水地区チームが第4位(Aクラス)と健闘の走りを見せました。大会当日は雨模様でしたが、競技中は雨も止み、全チーム無事ゴールしました。

レースは、故来仙隆前出水市体育協会会長の遺影に見守られ、1区の田山(満)選手がトップ(区間賞)で襷をつなぎ好スタート。この後も中原・田山(絵)・別府選手ら中学・高校生(いずれも区間賞)の好走と、春田・瀬崎の社会人両選手が粘りの走りを見せ、Aクラスを死守しました。悲願の優勝は逃しましたが、来年につながるよい大会となりました。



第23回 鹿児島県地区対抗女子駅伝競走大会成績

優勝	肝属地区チーム	(1時間10分45秒)
準優勝	曾於	〃 (1時間11分27秒)
第3位	鹿児島	〃 (1時間12分09秒)
第4位	出水	〃 (1時間12分42秒)
第5位	始良	〃 (1時間13分28秒)
第6位	川薩	〃 (1時間14分08秒)
第7位	大島	〃 (1時間14分26秒)
第8位	指川	〃 (1時間15分22秒)
第9位	熊辺	〃 (1時間17分42秒)
第10位	熊毛	〃 (1時間18分23秒)
第11位	日置	〃 (1時間19分03秒)
第12位	伊佐	〃 (1時間21分49秒)

出水地区出走者

(※敬称略)

1区	田山	満理
2区	春田	栄子
3区	中原	海鈴
4区	田山	絵理
5区	瀬崎	香
6区	別府	愛美

■発行 出水市
■出水市役所(本庁)
高尾野支所
野田支所
■ホームページアドレス
■電子メールアドレス

■編集 政策経営部企画政策課
〒899-0292 鹿児島県出水市緑町1番3号
TEL0996-63-2111(代表) FAX0996-63-0680
〒899-0492 鹿児島県出水市高尾野町大久保7番地
TEL0996-63-2111(代表) FAX0996-82-2399
〒899-0502 鹿児島県出水市野田町下名7035番地
TEL0996-63-2111(代表) FAX0996-84-2078
<http://www.city.izumi.kagoshima.jp/>
info_izm@city.izumi.kagoshima.jp

■携帯電話用ページ <http://www.city.izumi.kagoshima.jp/i/>

